

BOLETIN DE COYUNTURA

CUARTO TRIMESTRE 1994

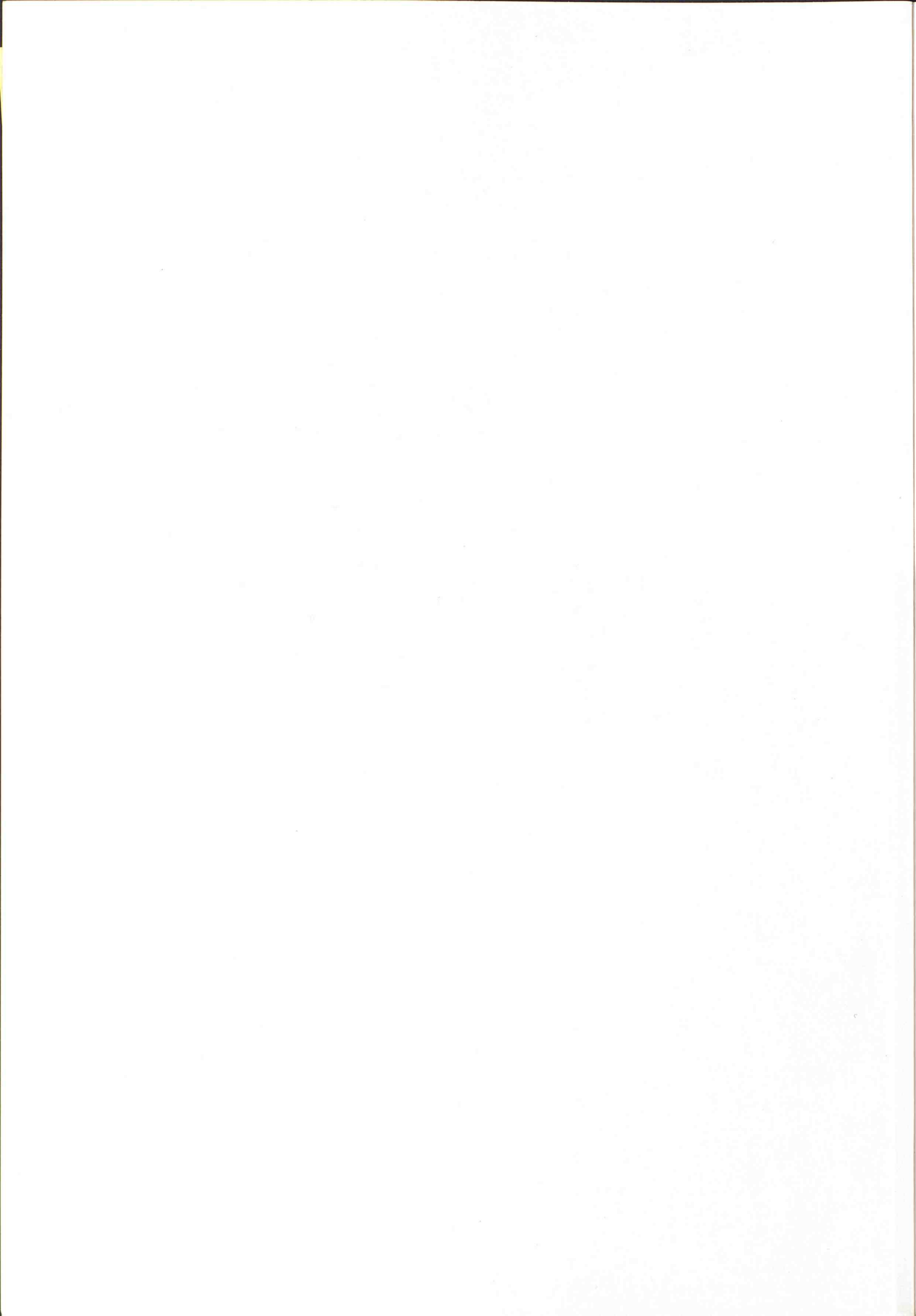

BOLETIN DE COYUNTURA

CUARTO TRIMESTRE 1994



Producción industrial y actividad
Previsión y Balance
Indicadores Económicos y Financieros
E.P.A. Población activa
E.P.A. Población inactiva
E.P.A. Población total
E.P.A. Población de 15 años
E.P.A. Total
Cooperación y puertos
Regulación de alquiler
Encuesta de Coyuntura

Índice de Actividad Industrial
Ocupación Industrial
Viviendas Indiciales
Licitación Pública de Obras
Otros indicadores económicos
Ocupación total e inactiva
Participaciones en sociedades
Otros indicadores económicos
Consumo
Inversión
Prentes y exportación
Comercio exterior
Movimiento de divisas
TODAS LAS SERIES CONTIENEN EN ESTE BOLETIN LA COYUNTURA MENOS RELACIONADA A LA COMUNIDAD DE MADRID
DNT: todas las series se publican en el boletín de coyuntura y en la página de internet de la Comunidad de Madrid
Para obtener más información por escrito, dirigirse a la dirección de Estadística Económica de la Comunidad de Madrid

Producción industrial
Previsión y Balance
Indicadores Económicos y Financieros
E.P.A. Población activa
E.P.A. Población inactiva
E.P.A. Población total
E.P.A. Población de 15 años
E.P.A. Total
Cooperación y puertos
Regulación de alquiler
Encuesta de Coyuntura

BOLETÍN DE COYUNTURA

CUARTO TRIMESTRE 1994

Equipo de Trabajo: Adolfo Alvarado
Antonio Gil
Inmaculada González
María José Maudes
Luis de Miguel
Bernardino Sanz

EDITA Consejería de Economía
Departamento de Estadística
Príncipe de Vergara 132, 6ª planta
I.S.S.N. 0213-1544
Depósito Legal: M-37.486-84

Todas las series contenidas en este Boletín de Coyuntura vienen referidas a la Comunidad de Madrid, salvo especificación en contrario, y se puede disponer de las mismas en soporte informático previa petición por escrito a la Sección de Análisis de Coyuntura de la Consejería de Economía de la Comunidad de Madrid

La incorporación de información a este Boletín se ha cerrado el día 12 de diciembre de 1994.

Imprime y Distribuye: **einsa**
EDICIONES INFORMATIZADAS, S.A.

Tl. 91/661 26 80
28100 Alcobendas (MADRID)

Comunidad
de Madrid
Consejería
de Economía
Departamento de
Estadística

Indice

Resumen de indicadores de coyuntura

Resumen de indicadores de coyuntura	11
---	----

Informe de Coyuntura

Coyuntura económica en el tercer trimestre de 1994	15
--	----

Cuadros resumen

Producción, demanda y actividad	29
Precios y Salarios	30
Indicadores Monetarios y Financieros	31
E.P.A. Población activa	32
E.P.A. Población ocupada	33
E.P.A. Población parada	34
E.P.A. Población mayor de 16 años	35
E.P.A. Tasas	36
Colocaciones y paro registrado	37
Regulación de empleo, convenios colectivos y Fondo de Garantía Salarial	38
Encuesta de Coyuntura Laboral	39

Gráficos

1. Índice de Actividad Industrial	43
2. Ocupación Industrial	44
3. Viviendas Iniciadas	45
4. Licitación Oficial de Obras	46
5. Otros Indicadores Construcción	47
6. Ocupación en el Sector Servicios	48
7. Pernoctaciones en Establecimientos Hoteleros	49
8. Otros Indicadores de Servicios	50
9. Consumo	51
10. Inversión	52
11. Precios y Salarios	53
12. Comercio Exterior	54
13. Mercado de Trabajo (1)	55
14. Mercado de Trabajo (2)	56
15. Mercado de Trabajo (3)	57
16. Mercado de Trabajo (4)	58

Series estadísticas

0. Población.	
0-1. Población de derecho	63
0-2. Población de derecho por municipios	63
0-3. Evolución demográfica registrada	67
I. Producción, Demanda y Actividad.	
I-1. Sector Agrario.	
I-1.1. Producciones agrícolas	71
I-1.2. Sacrificio de ganado	71

I-2. Índice de Actividad Industrial	72
I-3. Facturación de energía eléctrica	
I-3.1. Facturación de energía eléctrica por usos	73
I-3.2. Facturación de energía eléctrica por sectores y ramas de los Servicios....	74
I-4. Altas de industrias en el Registro Industrial	75
I-5. Vehículos	
I-5.1. Fabricación de vehículos	76
I-5.2. Matriculación de vehículos	77
I-6. Construcción.	
I-6.1. Ventas de cemento y Licitación oficial por tipos de obra	78
I-6.2. Licitación oficial por organismos	79
I-6.3. Construcción de viviendas	80
I-6.4. Proyectos visados	81
I-6.5. Rehabilitación de viviendas	82
I-6.6. Encuesta coyuntural de la industria de la construcción	83
I-7. Movimiento turístico	84
I-8. Transporte.	
I-8.1. Transporte urbano	85
I-8.2. Tráfico aéreo. Aeropuerto de Barajas	86
I-8.3. Tráfico de mercancías. R.E.N.F.E.	87
I-8.4. Transporte de mercancías por carretera por tipo de servicio	88
I-8.5. Transporte de mercancías por carretera por ámbito geográfico	88
I-9. Índice de Ventas en Grandes Superficies	89
I-10. Comercio Exterior	
I-10.1. Exportación de mercancías con origen en la Comunidad de Madrid, por grupos de productos.....	90
I-10.2. Exportación de mercancías con origen en la Comunidad de Madrid, por zonas geográficas	91
I-10.3. Exportación de mercancías con origen en la Comunidad de Madrid, por naturaleza de los bienes	92
I-10.4. Importación de mercancías con destino a la Comunidad de Madrid, por grupos de productos.....	93
I-10.5. Importación de mercancías con destino en la Comunidad de Madrid, por zonas geográficas	94
I-10.6. Importación de mercancías con destino en la Comunidad de Madrid, por naturaleza de los bienes.....	95
I-11. Inversiones Extranjeras Directas	96
II. Opiniones empresariales.	
Cámara de Comercio e Industria de Madrid.	
II-1. Encuesta de Coyuntura Industrial.	
II-1.1. Total industria	99
II-1.2. Bienes intermedios y de inversión	100
II-1.3. Bienes de consumo	101
II-1.4. Construcción	102
II-2. Encuesta de Coyuntura del Comercio Minorista.	
II-2.1. Comercio Municipio de Madrid. Volumen de negocio	104
II-2.2. Comercio Municipio de Madrid. Inversión prevista	105
III. Precios y salarios	
III-1. Índice de Precios de Consumo (1992=100)	109
III-2. Índice de Costes de la Construcción	111
III-3. Negociación Colectiva	112
III-4. Encuesta de Salarios	
III-4.1. Horas trabajadas por trabajador al mes por tipo de jornada y categoría profesional	113

III-4.2.	Ganancia por hora por tipo de jornada, tipo de pago y categoría profesional	114
III-4.3.	Ganancia por trabajador al mes por tipo de jornada, tipo de pago y categoría profesional	115
IV. Indicadores monetarios y financieros.		
IV-1. Banca y Cajas de Ahorro.		
IV-1.1.	Oficinas, Depósitos y Créditos	119
IV-1.2.	Depósitos del sector privado	120
IV-1.3.	Créditos concedidos	121
IV-2. Bolsa de Madrid		
IV-2.1.	Volumen de contratación	122
IV-2.2.	Índice de cotización de acciones	123
IV-3.	Quiebras y Suspensiones de Pagos	125
IV-4.	Efectos de Comercio Devueltos Impagados	126
V. Mercado de trabajo.		
V-1. Encuesta de Población Activa (E.P.A.).		
V-1.1.	Población y su relación con la actividad	129
V-1.2.	Activos por sexo y por grupos de edad	129
V-1.3.	Activos hombres y mujeres por grupos de edad	130
V-1.4.	Activos por sectores	130
V-1.5.	Tasas de actividad por sexo y por grupos de edad	131
V-1.6.	Tasas de actividad de hombres y mujeres por grupos de edad	131
V-1.7.	Ocupados por sexo y por grupos de edad	132
V-1.8.	Ocupados hombres y mujeres por grupos de edad	132
V-1.9.	Ocupados por sectores	133
V-1.10.	Ocupados de la industria y de los servicios por ramas de actividad ..	133
V-1.11.	Ocupados por situación profesional	134
V-1.12.	Ocupados por nivel de estudios terminados	134
V-1.13.	Asalariados por sectores	135
V-1.14.	Asalariados por tipo de contrato o relación laboral	135
V-1.15.	Asalariados del sector público por tipo de administración	136
V-1.16.	Asalariados y no asalariados por sexo	136
V-1.17.	Parados por sexo y por grupos de edad	137
V-1.18.	Parados hombres y mujeres por grupos de edad	137
V-1.19.	Parados por sectores	138
V-1.20.	Parados de la industria y de los servicios por ramas de actividad	138
V-1.21.	Parados por tiempo de búsqueda de empleo	139
V-1.22.	Parados por nivel de estudios terminados	139
V-1.23.	Parados por parentesco con la persona de referencia	140
V-1.24.	Parados por situaciones diversas	140
V-1.25.	Parados que han trabajado antes por situación profesional	141
V-1.26.	Parados que han trabajado antes por tiempo que estuvieron trabajando en el último empleo	141
V-1.27.	Parados que buscan primer empleo por sexo y por grupos de edad	142
V-1.28.	Tasas de paro por sexo y por grupos de edad	142
V-1.29.	Tasas de paro de hombres y mujeres por grupos de edad	143
V-1.30.	Tasas de paro por sectores	143
V-2. Movimiento laboral registrado (M.L.R.).		
V-2.1.	Demandas de empleo	144
V-2.2.	Paro registrado por sectores	145
V-2.3.	Paro registrado por sexo y edad	146
V-2.4.	Paro registrado por ramas de actividad. (Industria y Servicios)	147
V-2.5.	Paro registrado por Oficinas de Empleo	148
V-2.6.	Demandas pendientes no incluidas en el Paro registrado	149
V-2.7.	Demandas de empleo registradas en el mes	149
V-2.8.	Demandas por Oficinas de Empleo	151
V-2.9.	Ofertas y colocaciones	152
V-2.10.	Colocaciones por Oficinas de Empleo	153
V-2.11.	Contratos acogidos a programas de fomento de empleo	154
V-2.12.	Beneficiarios de prestaciones por desempleo y tasas de cobertura	155

V-3. Regulación de empleo (R.E.G.)	156
V-3.1. Expedientes autorizados y trabajadores afectados por efectos	157
V-3.2. Trabajadores afectados por sectores	158
V-4. Mediación, Arbitraje y Conciliación y Juzgados de lo Social. Despidos	159
V-5. Apertura de centros de trabajo	160
V-6. Encuesta de Coyuntura Laboral (E.C.L.)	161
V-6.1. Efectivos laborales por tipo de contrato y sexo	161
V-6.2. Efectivos laborales por sectores y por tamaño del centro	162
V-6.3. Previsiones empresariales sobre la variación de efectivos laborales	163
V-7. Fondo de Garantía Salarial (F.G.S.)	164
V-7.1. Ordenes de pago	164
V-7.2. Prestaciones acordadas por insolvencia	165
V-7.3. Prestaciones acordadas por regulación de empleo	166
V-7.4. Ordenes de pago por actividad	166
V-7.5. Ordenes de pago por motivo de solicitud	167
VI. Sector público	
VI-1. Seguimiento presupuestario	171
VI-1.1. Ejecución de los gastos consolidados por capítulos	171
VI-1.2. Ejecución de los créditos de inversiones reales y transferencias de capital por secciones	172
VI-2. Recaudación de tributos	173
VI-2.1. Recaudación de tributos	173
VI-2.2. Principales impuestos	174
VI-2.3. Impuestos cedidos y cedibles	174
Fuentes y notas	
0. Población	177
I. Producción, Demanda y Actividad	179
II. Opiniones empresariales	189
III. Precios y salarios	191
IV. Indicadores monetarios y financieros	195
V. Mercado de trabajo	197
VI. Sector público	203
Anexo 1	
Contabilidad regional	207
Macromagnitudes	208
V.A.B. al coste de factores por ramas de actividad	208
V.A.B. al coste de factores por sectores productivos	209
Remuneración de asalariados	209
Anexo 2	
El Índice de Actividad Industrial. Serie original con base 1.991	211
Anexo 3	
El Índice de Ventas en Grandes Superficies de la Comunidad de Madrid con base 1993. Enlace con la base 1990	213

Abreviaturas y Símbolos utilizados

Media Anual:	Cuando aparece esta expresión al lado de un año significa que es la media aritmética de los datos correspondientes a 12 meses, 4 trimestres o 6 bimestres.
MM3:	Media móvil de tres términos.
MM12:	Media móvil de doce términos.
(p):	Datos provisionales.
—	Datos no disponibles.
E.M.T.	Empresa Municipal de Transportes.
E.P.A.	Encuesta de Población Activa.
G.L.P.	Gases Licuados de Petróleo.
I.A.I.	Indice de Actividad Industrial.
I.N.E.	Instituto Nacional de Estadística.
I.N.E.M.	Instituto Nacional de Empleo.
I.P.C.	Indice de Precios de Consumo.
I.P.I.	Indice de Producción Industrial.
M.A.C.	Mediación, Arbitraje y Conciliación.
M.A.P.A.	Ministerio de Agricultura, Pesca y Alimentación.
M.L.R.	Movimiento Laboral Registrado.
M.O.P.T.M.A.	Ministerio de Obras Públicas, Transportes y Medio Ambiente.
M.T.S.S.	Ministerio de Trabajo y Seguridad Social.
MICYT	Ministerio de Industria, Comunicaciones y Turismo.
OFICEMEN	Agrupación de Fabricantes de Cemento de España.
R.E.G.	Regulación de Empleo.
S.E.O.P.A.N.	Asociación de Empresas Constructoras de Ambito Nacional.
V.A.B.	Valor Añadido Bruto.

Resumen de Indicadores de Coyuntura

Indicador	2011				2012			
	Julio	Agosto	Sep.	Oct.	Julio	Agosto	Sep.	Oct.
Producción bruta	100	100	100	100	100	100	100	100
Industria	100	100	100	100	100	100	100	100
Construcción	100	100	100	100	100	100	100	100
Comercio	100	100	100	100	100	100	100	100
Transporte	100	100	100	100	100	100	100	100
Alquiler de inmuebles	100	100	100	100	100	100	100	100
Salario promedio	100	100	100	100	100	100	100	100
Índice de precios al consumidor	100	100	100	100	100	100	100	100
Índice de precios de productores	100	100	100	100	100	100	100	100
Índice de precios de mayoristas	100	100	100	100	100	100	100	100
Índice de precios de minoristas	100	100	100	100	100	100	100	100
Índice de precios de alimentos	100	100	100	100	100	100	100	100
Índice de precios de bebidas	100	100	100	100	100	100	100	100
Índice de precios de tabaco	100	100	100	100	100	100	100	100
Índice de precios de energía	100	100	100	100	100	100	100	100
Índice de precios de salud	100	100	100	100	100	100	100	100
Índice de precios de ocio	100	100	100	100	100	100	100	100
Índice de precios de educación	100	100	100	100	100	100	100	100
Índice de precios de vivienda	100	100	100	100	100	100	100	100
Índice de precios de transporte	100	100	100	100	100	100	100	100
Índice de precios de comunicación	100	100	100	100	100	100	100	100
Índice de precios de cultura	100	100	100	100	100	100	100	100
Índice de precios de recreación	100	100	100	100	100	100	100	100
Índice de precios de restaurantes	100	100	100	100	100	100	100	100
Índice de precios de hoteles	100	100	100	100	100	100	100	100
Índice de precios de alquiler de inmuebles	100	100	100	100	100	100	100	100
Índice de precios de servicios	100	100	100	100	100	100	100	100
Índice de precios de salud	100	100	100	100	100	100	100	100
Índice de precios de ocio	100	100	100	100	100	100	100	100
Índice de precios de educación	100	100	100	100	100	100	100	100
Índice de precios de vivienda	100	100	100	100	100	100	100	100
Índice de precios de transporte	100	100	100	100	100	100	100	100
Índice de precios de comunicación	100	100	100	100	100	100	100	100
Índice de precios de cultura	100	100	100	100	100	100	100	100
Índice de precios de recreación	100	100	100	100	100	100	100	100
Índice de precios de restaurantes	100	100	100	100	100	100	100	100
Índice de precios de hoteles	100	100	100	100	100	100	100	100
Índice de precios de alquiler de inmuebles	100	100	100	100	100	100	100	100
Índice de precios de servicios	100	100	100	100	100	100	100	100

El presente informe es una publicación de la Oficina de Estadística de la Cámara de Comercio de Bogotá. Los datos corresponden al período del año 2011 y 2012. De la media de los 12 meses de cada año.

Resumen de Indicadores de Coyuntura

RESUMEN DE INDICADORES DE COYUNTURA

INDICADORES	ULTIMO PERIODO					VARIACION SOBRE IGUAL PERIODO AÑO ANTERIOR (%)					
	Fecha	Unidad	Valor	Tasas		1993	1994			1992	1993
				1	2	Trim. IV	Trim. I	Trim. II	Trim. III	Media	Media
Indice de Actividad Industrial	Oct.	Indice	99,0	4,2	2,6	1,6	1,2	-1,8	6,2	-0,1	-1,1
● Industria básica	»	»	100,9	2,9	2,3	2,8	-0,6	-7,6	12,2	-0,7	-1,6
● Transformación de metales	»	»	94,4	3,7	3,3	2,5	1,6	-0,1	5,6	-0,7	-1,6
● Otras industrias manufactureras	»	»	102,6	5,3	2,1	0,2	1,6	-0,8	4,2	2,6	0,5
● Bienes de consumo	»	»	101,0	4,0	2,9	1,7	1,8	-1,0	6,3	-0,8	-0,6
● Bienes intermedios	»	»	100,2	6,3	1,9	0,3	-0,9	-1,6	6,0	1,9	-2,9
● Bienes de inversión	»	»	92,3	1,1	3,4	4,0	2,0	-3,2	7,6	-4,2	-1,5
Ocupados en la industria	III Tr.	Miles	287,4	-7,8	-5,9	-5,9	-4,7	-5,2	-7,8	3,8	-8,6
Viviendas iniciadas (libres)	Jun.	Unidad	1.704	39,1	73,2	34,2	109,7	65,3	-	-30,9	29,4
Viviendas terminadas (libres)	»	»	1.143	-12,8	10,7	20,4	7,7	-45,5	-	-43,3	103,0
Ventas de cemento	Ago.	Mil. Tm.	212,0	36,7	-6,4	-19,7	-12,1	-4,6	-	-11,2	-19,5
Licitación oficial de obras (Acum.)	Jul.	10 ⁹ pts.	73,7	-21,9	30,6	67,2	-18,6	-23,2	-	-34,4	76,8
Proyectos visados Col. Arquitectos	Jun.	Unid.	3.591	54,9	14,8	-11,3	53,9	28,9	-	9,0	-7,0
Ocupados en la construcción	III Tr.	Miles	134,0	-2,3	-8,7	-15,7	-13,8	-2,5	-2,3	-5,2	-2,6
Pernotaciones hoteleras	Oct.	Miles	886,6	21,8	7,4	-10,1	6,1	8,8	12,6	-11,6	-6,9
Viajeros alojados	»	»	430,1	20,1	9,2	-6,6	6,8	12,8	11,8	2,8	-4,1
Grado de ocupación hotelera	»	%	60,1	14,0	2,3	-12,9	1,8	2,8	6,0	1,2	-11,4
Pasajeros aéreos	Sep.	Miles	1.765,1	7,4	2,7	-2,0	4,5	4,0	4,1	14,5	-4,0
Mercancías ferrocarril	Abr.	Mil. Tm.	225,1	14,5	-6,5	11,8	8,8	-	-	-13,9	-15,0
Mercancías por carretera	II Tr.	Mill. Tm.	19,9	-21,6	20,0	33,9	33,3	-21,6	-	-	-
Ocupados en los servicios	III Tr.	Miles	1.118,5	-0,5	-3,1	-5,1	-4,1	-2,6	-0,5	1,5	-3,4
Indice de Ventas en Grandes Superficies	Oct.	Indice	90,9	-13,0	-6,4	-5,4	-6,3	-3,3	-8,4	-2,5	-9,1
● Indice alimentación	»	»	95,1	-11,3	-2,6	-0,0	-3,0	-0,6	-6,6	0,9	-1,6
● Indice resto de productos	»	»	88,4	-14,4	-8,0	-8,9	-6,4	-5,9	-9,5	0,9	-1,6
Matriculación de turismos	Sep.	Miles	9.670	10,0	5,9	-21,7	19,2	16,2	15,3	15,9	-20,6
Importación de bienes de consumo	Dic.-92	10 ⁹ pts.	65,6	51,5	20,4	-	-	-	-	20,4	-
Matriculación de camiones	Sep.	Unidad	1.314	8,0	-8,5	-30,9	0,5	6,4	-0,6	-1,4	-33,6
Importación de bienes de inversión	Dic.-92	10 ⁹ pts.	60,4	-5,6	-13,3	-	-	-	-	-13,3	-
Importación total	Sep.	10 ⁹ pts.	284,6	23,9	13,5	14,8	11,5	13,9	18,1	3,2	0,5
Exportación total	»	»	87,5	18,7	37,0	37,0	60,4	23,3	15,1	22,0	41,9
Tasa de cobertura	»	%	30,7	-4,2	20,6	20,6	46,5	7,8	-1,6	18,5	39,7
IPC general	Oct.	Indice	111,0	4,2	4,7	4,5	4,9	5,0	4,6	6,0	9,5
IPC alimentación	»	»	109,7	5,0	5,0	2,4	4,5	6,0	5,7	3,7	1,2
IPC no alimentación	»	»	111,5	4,0	4,7	5,2	5,1	4,6	4,2	6,9	5,8
Incremento salarial pactado	Sep.	%	3,0	3,0	-	6,4	3,2	-	-	7,5	6,4
Depósitos bancarios sector privado	A 30 Sep.	10 ⁹ pts.	10,9	11,7	13,7	17,8	13,2	12,4	11,7	13,0	10,7
Créditos bancarios sector privado	»	»	10,8	5,8	8,1	8,1	7,2	11,2	5,8	13,3	6,4

TASAS:

1.- Sobre igual periodo del año anterior.

2.- De la media de los 12 últimos meses sobre la de los 12 anteriores. (En las series trimestrales, de los 4 últimos periodos sobre los 4 precedentes).

RESUMEN DE INDICADORES DE COYUNTURA

INDICADOR	PERIODO		PERIODO ANTERIOR				UNIDAD
	Actual	Promedio	12 meses		3 meses		
			Var. %	Indice	Var. %	Indice	
Créditos bancarios sector privado	1000	1000	100	100	100	100	1000
Depositos bancarios sector privado	1000	1000	100	100	100	100	1000
Incremento salarial pactado	90	90	100	100	100	100	90
IPC no alimentario	1000	1000	100	100	100	100	1000
IPC alimentario	1000	1000	100	100	100	100	1000
IPC general	1000	1000	100	100	100	100	1000
Índice de confianza	100	100	100	100	100	100	100
Índice de actividad	100	100	100	100	100	100	100
Índice de precios al consumidor	100	100	100	100	100	100	100
Índice de precios al por mayor	100	100	100	100	100	100	100
Índice de precios de productores	100	100	100	100	100	100	100
Índice de ventas en grandes superficies	100	100	100	100	100	100	100
Órdenes en los servicios	100	100	100	100	100	100	100
Mercados no cárnicos	100	100	100	100	100	100	100
Mercados cárnicos	100	100	100	100	100	100	100
Exportación neta	100	100	100	100	100	100	100
Importación neta	100	100	100	100	100	100	100
Exportación neta de productos	100	100	100	100	100	100	100
Exportación neta de servicios	100	100	100	100	100	100	100
Importación neta de productos	100	100	100	100	100	100	100
Importación neta de servicios	100	100	100	100	100	100	100
Exportación neta de bienes de consumo	100	100	100	100	100	100	100
Importación neta de bienes de consumo	100	100	100	100	100	100	100
Exportación neta de bienes de inversión	100	100	100	100	100	100	100
Importación neta de bienes de inversión	100	100	100	100	100	100	100
Exportación total	100	100	100	100	100	100	100
Importación total	100	100	100	100	100	100	100
Índice de actividad	100	100	100	100	100	100	100
Índice de precios al consumidor	100	100	100	100	100	100	100
Índice de precios al por mayor	100	100	100	100	100	100	100
Índice de precios de productores	100	100	100	100	100	100	100
Índice de ventas en grandes superficies	100	100	100	100	100	100	100
Órdenes en los servicios	100	100	100	100	100	100	100
Mercados no cárnicos	100	100	100	100	100	100	100
Mercados cárnicos	100	100	100	100	100	100	100
Exportación neta	100	100	100	100	100	100	100
Importación neta	100	100	100	100	100	100	100
Exportación neta de productos	100	100	100	100	100	100	100
Exportación neta de servicios	100	100	100	100	100	100	100
Importación neta de productos	100	100	100	100	100	100	100
Importación neta de servicios	100	100	100	100	100	100	100
Exportación neta de bienes de consumo	100	100	100	100	100	100	100
Importación neta de bienes de consumo	100	100	100	100	100	100	100
Exportación neta de bienes de inversión	100	100	100	100	100	100	100
Importación neta de bienes de inversión	100	100	100	100	100	100	100

TASAS

1 - Sobre los tipos de interés del año anterior.
 2 - De la media de los 12 últimos meses antes de los 12 meses. 3 - De la media de los 3 meses anteriores a la...

Informe de Coyuntura

Coyuntura económica en el Sector Limpieza de 1991

El presente informe tiene como objetivo principal describir y analizar la coyuntura económica del sector de limpieza en el Perú durante el año 1991. El análisis se realiza a partir de los datos estadísticos disponibles y de la información cualitativa obtenida a través de encuestas y entrevistas con representantes de las empresas del sector.

El informe está dividido en tres partes principales. La primera parte describe la situación económica del sector de limpieza en el Perú durante el año 1991, considerando los aspectos de producción, precios, costos y beneficios. La segunda parte analiza las causas de la situación económica del sector, considerando los factores de oferta y demanda. La tercera parte propone algunas medidas que podrían ser adoptadas para mejorar la situación económica del sector.

El desarrollo de actividades de limpieza y mantenimiento en el Perú ha experimentado un crecimiento sostenido durante los últimos años. Este crecimiento se debe a la expansión de la actividad económica y a la creciente conciencia de la importancia de la limpieza y el mantenimiento en las empresas y en la sociedad en general.

Los principales problemas enfrentados por el sector de limpieza en el Perú durante el año 1991 son: la baja productividad, los altos costos de insumos, la falta de capacitación de la mano de obra y la competencia desleal de parte de algunas empresas que utilizan mano de obra informal.

Los principales factores que contribuyen a la situación económica del sector de limpieza en el Perú son: la baja productividad, los altos costos de insumos, la falta de capacitación de la mano de obra y la competencia desleal de parte de algunas empresas que utilizan mano de obra informal. La baja productividad se debe a la falta de inversión en tecnología y a la falta de capacitación de la mano de obra. Los altos costos de insumos se deben a la falta de economías de escala y a la falta de negociación colectiva. La falta de capacitación de la mano de obra se debe a la falta de inversión en educación y a la falta de capacitación técnica. La competencia desleal de parte de algunas empresas que utilizan mano de obra informal se debe a la falta de regulación y a la falta de control.

Algunas de las medidas que podrían ser adoptadas para mejorar la situación económica del sector de limpieza en el Perú son: la inversión en tecnología, la capacitación de la mano de obra, la negociación colectiva y la regulación del sector.

La inversión en tecnología podría mejorar la productividad del sector de limpieza en el Perú. La capacitación de la mano de obra podría mejorar la calidad del trabajo y reducir los costos de insumos. La negociación colectiva podría mejorar las condiciones de trabajo y reducir los costos de insumos. La regulación del sector podría reducir la competencia desleal de parte de algunas empresas que utilizan mano de obra informal.

En conclusión, el sector de limpieza en el Perú durante el año 1991 experimentó un crecimiento sostenido, pero también enfrentó algunos problemas económicos. Algunas de las medidas que podrían ser adoptadas para mejorar la situación económica del sector de limpieza en el Perú son: la inversión en tecnología, la capacitación de la mano de obra, la negociación colectiva y la regulación del sector.

El presente informe tiene por objeto informar a la Junta Directiva de la Compañía sobre los resultados de las actividades realizadas durante el periodo comprendido entre el 1 de enero y el 31 de diciembre de 2023. El informe se divide en tres secciones: Resumen Ejecutivo, Análisis de Resultados y Conclusiones. El Resumen Ejecutivo describe brevemente el desempeño de la Compañía, el Análisis de Resultados detalla los factores que han influido en los resultados y las Conclusiones presentan las recomendaciones de la Junta Directiva para el futuro.

Coyuntura económica en el tercer trimestre de 1994

En el tercer trimestre del año se confirmó la estabilidad del mercado de trabajo madrileño que anunciaban los datos del trimestre anterior. En los últimos seis meses el empleo neto ha aumentado moderadamente, quebrando la anterior tendencia decreciente, y el paro ha sufrido una desaceleración importante en su ritmo de crecimiento, a lo que ha colaborado el moderado crecimiento de la población activa en este último trimestre.

La actividad productiva ha mejorado frente al período anterior de forma generalizada, apareciendo indicios de reactivación en la industria, la construcción y algunas actividades terciarias entre las que destaca el turismo, que mantiene una recuperación consistente, aunque otras actividades de servicios continúan presentando un débil nivel de actividad.

El aumento de actividad en la industria y en la construcción se ha visto acompañado por mejoras significativas de la cartera de pedidos industriales y de las perspectivas de la demanda en la construcción, lo que permite mantener expectativas de que la actual reactivación se afirme progresivamente.

Las exportaciones madrileñas se incrementaron en este período de forma más moderada que en el precedente, aunque siguen colaborando al crecimiento de la actividad productiva interior. A través de esta vía y del turismo, la demanda externa mantiene su efecto positivo sobre la economía regional, de forma más atenuada que en el trimestre anterior.

Los indicadores de demanda interna no presentan aún indicios claros de cambio de tendencia, pero sus resultados son menos negativos que el trimestre anterior. El consumo familiar de bienes corrientes mantuvo la anterior tendencia de descensos progresivamente menores que lo aproximan a una situación que recuperaría los niveles del año anterior, y el de bienes duraderos registra un incremento moderado tras el fuerte descenso experimentado el año anterior. Los consumidores continúan manteniendo cierta restricción en sus decisiones de gasto, aunque de forma menos intensa que en períodos precedentes.

No se observa, sin embargo, un cambio decidido en la actitud de los consumidores que refleje un descenso significativo de la incertidumbre que han venido manifestando en los dos últimos años.

La inversión en construcción ha repuntado con el aumento de actividad en el sector, pero las expectativas de inversión en industria y comercio minorista continúan siendo negativas. El sector industrial mantiene capacidad productiva ociosa, lo que desalienta la realización de inversiones tendentes a ampliarla. En el comercio minorista, la cautela de los empresarios a realizar inversiones aparece unida a la debilidad del consumo privado.

Los precios de consumo crecieron en el tercer trimestre más moderadamente que en los anteriores, en los que la inflación había alcanzado un ritmo ligeramente superior al de 1993, por lo que en octubre la tasa

anual de inflación se situaba en el mismo valor de octubre del año anterior (4,2 por ciento).

Los salarios pactados en los convenios colectivos celebrados en el tercer trimestre registraron aumentos salariales inferiores a los firmados en el primer semestre, reduciéndose el incremento salarial medio pactado hasta septiembre al 3 por ciento. Este aumento nominal de los salarios pactados en convenio apunta a una pérdida de poder adquisitivo por parte de los asalariados que incide negativamente en el consumo privado.

Por lo que se refiere al entorno económico nacional, no ha aparecido en el momento de redactar estas líneas la Contabilidad Trimestral correspondiente al tercer trimestre, para el que las previsiones apuntan a un crecimiento económico en torno al registrado en el período anterior, en el que se alcanzó una tasa interanual del 1,6 por ciento.

La economía europea evolucionó de forma positiva en este período, registrándose en Alemania un crecimiento de PIB mayor que el esperado (2,4 por cien frente a igual período de 1993), originado por la incorporación de la demanda interna al proceso expansivo que hasta entonces se apoyaba en las exportaciones. El proceso de recuperación económica en Europa se ha afianzado a lo largo de 1994, registrándose tasas de crecimiento del PIB en el segundo trimestre del 2 por cien en Francia y del 3,3 por cien en el Reino Unido. Las tendencias son de crecimiento acelerado en estos tres países.

En Estados Unidos el PIB creció en el segundo trimestre un 4 por cien en tasa interanual, y se mantiene también en fase de aceleración del ritmo de crecimiento.

La mejora del clima económico internacional se completa con la estabilización de los mercados financieros y monetarios, que contrasta con las fuertes fluctuaciones que sufrieron en la anterior etapa recesiva de la economía europea. El desequilibrio de la balanza externa estadounidense se mantiene como un elemento potencialmente desequilibrador, pero en Europa se ha consolidado una situación de estabilidad desde la ampliación de las bandas de fluctuación de las monedas integradas en el Sistema Monetario Europeo.

ACTIVIDAD PRODUCTIVA

El **sector primario** madrileño sufrió un descenso de 4.900 puestos de trabajo en el tercer trimestre, tras haber alcanzado en el período anterior su mayor volumen de los últimos años. El empleo agrícola madrileño se cifró en 12.700 ocupados en el tercer trimestre, lo que supone un volumen intermedio entre el tercer trimestre de 1993 y el mismo período de 1992.

Las estimaciones de cosechas agrícolas sólo se han modificado en la cebada, que registró un aumento frente a la estimación anterior. En conjunto, apuntan a resultados semejantes a los del año anterior.

La actividad de la **industria** madrileña presenta en el tercer trimestre claros indicios de reactivación, al

coincidir el crecimiento del Índice de Actividad Industrial con una mejora sostenida de las opiniones empresariales recogidas por la Cámara de Comercio. El inicio de la reactivación en el sector no ha evitado que el empleo industrial, según la EPA, continúe reduciéndose en este período, en el que se mantiene la tendencia de caída acelerada vigente a lo largo de 1994.

Los resultados del Índice de Actividad Industrial presentan una tendencia de crecimiento acelerado a partir de julio, confirmada con el dato de octubre, que apunta a una recuperación sólida de la actividad industrial dentro de un ritmo de crecimiento moderado en esta etapa inicial.

INDICE DE ACTIVIDAD INDUSTRIAL

Tasas de variación sobre igual trimestre del año anterior

	1993			1994		
	2 TR	3 TR	4 TR	1 TR	2 TR	3 TR
Total Industria	-0,4	0,0	1,6	1,2	-1,8	6,2
Industria básica	-1,6	2,1	2,8	-0,6	-7,6	12,2
Transformación metales	-2,8	-2,6	2,5	1,6	-0,1	5,6
Otras industrias						
manufactureras	2,4	1,4	0,2	1,6	-0,8	4,2
Bienes de consumo	0,4	1,7	1,7	1,8	-1,0	6,3
Bienes intermedios	-3,6	-2,3	0,3	-0,9	-1,6	6,0
Bienes de inversión	-1,6	0,4	4,0	2,0	-3,2	7,6

Como se observa en el cuadro anterior, el Índice presentó un perfil de recuperación en la segunda mitad de 1993, pero en el primer trimestre de 1994 se desaceleró el ritmo de crecimiento y en el segundo se registró un descenso frente a igual período del año anterior; en el tercero, por el contrario, se ha recuperado la senda de crecimiento, que ha ido ganando en intensidad a partir del mes de julio. En el período enero-octubre se registra un crecimiento medio del Índice del 2 por ciento frente a igual período de 1993, resultado que contrasta con el registrado en el primer semestre, en el que se produjo un descenso moderado (0,3 por cien frente al primer semestre de 1993) próximo a una situación de estancamiento. Los resultados del tercer trimestre indican, en resumen, que la actividad industrial registró un crecimiento destacable en este período.

Los resultados del Índice por ramas de la industria son positivos en el tercer trimestre para todas ellas, destacando el crecimiento alcanzado por la Industria Básica, que había presentado los resultados más negativos en los dos trimestres anteriores. Esta rama es la única que sufrió descenso de actividad en el primer trimestre, registrando en el segundo una caída interanual del 7,6 por ciento que contrastó con los moderados recortes sufridos por las otras dos ramas. Sin embargo, en el tercer trimestre cambió de tendencia con una fuerte recuperación de la actividad, reflejada en el crecimiento del 12,2 por ciento frente a igual período del año anterior de su Índice parcial. Así, en el período enero-junio registraba un descenso interanual del 4,1 por cien y para el período enero-octubre ese resultado negativo se ha transformado en un crecimiento del 1,3 por cien.

Las otras dos ramas de la industria alcanzaron en el tercer trimestre tasas de crecimiento interanual destacables, pero no tan elevadas como la anterior: 5,6 por cien en Transformación de Metales y 4,2 por cien en Otras Industrias Manufactureras. La trayectoria de ambas es más estable a lo largo del año, y ya en el primer semestre registraban moderados incrementos de actividad frente a igual período del año anterior, registrando una importante aceleración del ritmo de crecimiento de julio a octubre. En el conjunto de los diez primeros meses de 1994, el crecimiento frente a igual período de 1993 ha sido del 2 por cien en Otras Industrias Manufactureras y del 2,4 por cien en Transformación de Metales.

Estos resultados indican que la reactivación Industrial detectada en el tercer trimestre se ha generalizado a todas las ramas de la Industria, incluyendo las Industrias Básicas que presentan un cambio de tendencia.

Analizando los resultados del Índice por el destino de los bienes producidos se confirma el carácter generalizado de la actual reactivación industrial. Como se observa en el cuadro anterior, las tasas de crecimiento interanual en el tercer trimestre son homogéneas para los tres tipos de bienes, destacando ligeramente el crecimiento alcanzado por la industria productora de bienes de inversión. Para el conjunto del período enero-octubre se registran crecimientos positivos, frente a igual período de 1993, en los tres tipos de bienes industriales, que se cifran en el 1,6 por cien para la industria especializada en bienes intermedios, 2 por cien en bienes de inversión y 2,5 por cien en bienes de consumo.

Los resultados de las encuestas elaboradas por la Cámara de Comercio e Industria de Madrid también recogen una visión más optimista de la actividad industrial entre los empresarios del sector. Desde la publicación del anterior Boletín de Coyuntura han aparecido los resultados de dos encuestas realizadas en mayo-junio y julio-agosto. En la primera de ellas se observa un claro avance en la calificación otorgada por los empresarios al volumen de producción y al comportamiento de la demanda, cuya mejora es intensa tanto en el volumen de ventas como en la cartera de pedidos.

Ya en la encuesta anterior se observó una mejora nítida de las opiniones de los empresarios industriales madrileños, pero el mayor avance en las opiniones empresariales se produjo en el bimestre mayo-junio.

La encuesta realizada en julio y agosto refleja, frente a la anterior, una desaceleración del ritmo de crecimiento de la actividad que solo en parte obedece a motivos estacionales. Al margen del descenso de actividad que ocurre todos los años en agosto, las respuestas de los empresarios indican que en este bimestre la recuperación se ralentizó por el empeoramiento registrado en la producción de bienes intermedios y de inversión. Se observa un ligero retroceso de la demanda total (baja moderadamente la calificación del nivel de ventas), aunque se mantiene la tendencia creciente de la exportación de bienes de consumo.

Sin embargo las perspectivas a corto plazo siguen siendo esperanzadoras en opinión de los empresarios, ya que la cartera de pedidos mejoró en relación

a la encuesta anterior, lo que mantiene las expectativas de recuperación.

La industria madrileña, según esta encuesta, mantuvo en julio-agosto un grado de utilización de la capacidad productiva del 76 por ciento, lo que supone un descenso de un punto frente a la encuesta anterior, que refleja la estacionalidad propia del mes de agosto. En relación con igual período de 1993 el grado de utilización de la capacidad productiva aumentó en tres puntos, lo que confirma el crecimiento de la actividad industrial.

A pesar de esta mejora frente al año anterior, las respuestas de los empresarios apuntan a que aún existe capacidad productiva ociosa, lo que se une al carácter moderado de la recuperación que se observa en la demanda a lo largo del año para explicar la falta de expectativas de inversión en la industria madrileña. La pregunta acerca de la intención de ampliar la capacidad productiva recibe en esta encuesta respuestas ligeramente menos negativas que en la anterior, pero no se observa en esta variable la recuperación que se aprecia en la producción y en la demanda.

La tendencia del empleo industrial a lo largo de 1994 no refleja en absoluto la recuperación de actividad ocurrida en el sector, ya que mantiene en los tres últimos trimestres una tendencia de descensos interanuales cada vez más intensos, con tasas negativas del 4,7, 5,2 y 7,8 por ciento, respectivamente. La pérdida de empleo industrial ha resultado intensa en los dos últimos años; según la EPA, entre el tercer trimestre de 1992 y el mismo período de 1994 desaparecieron 57.700 puestos de trabajo en la industria regional, un 16,7 por cien de los que existían en aquel período. La caída del empleo en 1993 se explica, en primera instancia, porque el descenso de actividad se vio acompañado por unas expectativas negativas a corto plazo, lo que precipitó las decisiones de ajuste del personal.

En el período transcurrido de 1994 las expectativas de los industriales se han modificado significativamente, según indican las encuestas citadas anteriormente, y sin embargo el empleo industrial mantiene en este período una tendencia de descenso acelerado.

Este comportamiento del empleo industrial, que no parece explicable en términos coyunturales refleja, al menos en parte, las transformaciones estructurales que está sufriendo el sector. Según se expone en el libro "La estructura industrial de la Comunidad de Madrid"(1), la industria regional ha alcanzado un grado de desarrollo estimable en los sectores en los que se especializa (edición, electrónica, etc.), en los que la incorporación de servicios a la producción y de nuevas tecnologías ha sido importante en los últimos años.

Estas características reflejan el dinamismo de la industria madrileña, pero también pueden explicar el descenso de empleo industrial en una etapa de mejora coyuntural, ya que las innovaciones tecnológicas

(1) Departamento de Estadística. Consejería de Economía de la Comunidad de Madrid. Diciembre de 1994.

en los sistemas productivos y el grado de madurez que han alcanzado algunos sectores industriales conllevan pérdidas de empleo, que en definitiva se originan por causas estructurales ajenas al ciclo económico, aunque en algún momento se hayan acumulado los efectos de ambas causas, como probablemente ocurrió en la región madrileña en 1993.

Entre las transformaciones estructurales que está sufriendo la industria madrileña con resultado de pérdida de empleo pueden citarse las siguientes:

- Innovaciones tecnológicas en los sistemas productivos: tienden a automatizar determinados aspectos o fases de la producción industrial, sustituyendo mano de obra por bienes de equipo. Este es un fenómeno generalizado que obedece al grado de desarrollo que ha alcanzado la tecnología aplicable a los procesos productivos, y no un problema específico de la industria regional.
- Externalización de funciones terciarias: determinados servicios que anteriormente se incorporaban a la producción en el seno de las empresas industriales pasan a ser contratados con carácter externo en empresas de servicios especializadas, cuyo origen, con cierta frecuencia, está en la propia industria. Este fenómeno se ha desarrollado con gran intensidad en la Comunidad de Madrid, favorecido por la estructura de la industria regional, afectando tanto a los servicios tradicionales (transportes, limpieza, etc.) como a los más innovadores (I+D, diseño, asesorías técnicas y de gestión, etc.). La incidencia de este proceso en la industria madrileña es importante, como lo corrobora el hecho de que la demanda industrial ha potenciado la expansión del sector de servicios a la producción en la región convirtiéndolo en el mayor de España (a lo que también ha contribuido la concentración de sedes centrales de grandes empresas). Hay que resaltar que el fenómeno de la externalización no implica por sí mismo destrucción de empleo, pero resta puestos de trabajo en la industria que pasan a contabilizarse en el sector servicios.
- Deslocalización de establecimientos productivos: es un hecho que afecta a todos los países o zonas industrializados, consistente en el cierre de plantas industriales que son sustituidas por otras ubicadas en países o zonas con menores costes de producción. En la Comunidad de Madrid se une al llamado "efecto frontera" (traslado de establecimientos madrileños a regiones limítrofes), aunque la información disponible apunta a que el descenso de empleo industrial originado por estos efectos ha sido moderado en la región, aunque explica una parte del descenso total.

Se trata en suma de cambios estructurales cuyo denominador común es su tendencia a reducir el empleo industrial, y se desarrollan al margen de la coyuntura del sector.

En el sector de la **construcción** se confirmaron en el tercer trimestre los moderados inicios de reactivación aparecidos en el trimestre anterior, aunque las perspectivas a medio plazo siguen sin clarificarse totalmente.

El empleo en la construcción aumentó un 4 por cien en el tercer trimestre frente al período anterior, lo que supone la creación de 5.100 puestos de trabajo en

este período y de 14.500 empleos en los seis últimos meses, que reflejan el incremento de actividad que se ha producido en la construcción madrileña. A pesar de estos crecimientos, el volumen de empleo en la construcción en el tercer trimestre resulta inferior en un 2,3 por cien al de igual período del año anterior.

En este sector no se observan cambios importantes en los procesos productivos tendentes a reducir el empleo, aunque la utilización de elementos prefabricados, si se generaliza, puede incidir en un futuro. Actualmente, el volumen de empleo continúa estando unido estrechamente al volumen de obra en curso de ejecución, por lo que su utilización como indicador de actividad económica del sector resulta válida.

Las ventas de cemento también reflejan la reactivación del sector en el tercer trimestre, en el que se ha confirmado el cambio de tendencia de esta variable que se apuntaba en el anterior Boletín. Con datos disponibles hasta el mes de agosto, se observa un crecimiento del 14,3 por cien en el bimestre julio-agosto frente a igual período del año anterior, y un crecimiento moderado pero positivo de la tasa acumulada, que se cifra en el 0,4 por cien en el período enero-agosto frente a igual período de 1993. En el gráfico de la página 45 se observa la recuperación de las ventas de cemento a partir del fuerte descenso sufrido en 1992 y 1993.

Las respuestas de los constructores madrileños a la encuesta realizada por la Cámara de Comercio e Industria en julio y agosto presentan una visión menos negativa de la situación del sector que las encuestas anteriores. El volumen de obra ejecutada, en opinión de los empresarios, aumentó moderadamente debido a los mejores resultados registrados en el apartado de vivienda, permaneciendo estancado en obras públicas. Esta mejora en la calificación del volumen de obra ejecutada en julio y agosto mantiene la recuperación paulatina que se observa a partir de la encuesta de enero-febrero de 1994, que ofreció los resultados más negativos de los últimos años. Cabe esperar, por otro lado, que se mantenga una reactivación moderada en el último trimestre de 1994 y en el primero de 1995, según las respuestas empresariales referidas a las perspectivas de la demanda, que mejora significativamente en vivienda y de forma moderada en obras públicas e ingeniería civil.

El resto de indicadores aparecidos sobre la construcción aporta información referida al segundo trimestre. La construcción de viviendas refleja aumento de actividad en este segmento de la producción, registrándose un crecimiento del número de viviendas iniciadas del 47,7 por cien en el primer semestre de 1994 frente a igual período del año anterior. El número de viviendas terminadas, por el contrario, descendió en un 26,3 por ciento en igual período frente al año anterior.

La encuesta de coyuntura de la industria de la construcción recoge, para el segundo trimestre, un crecimiento del valor de los trabajos realizados por las constructoras madrileñas del 4,1 por cien frente al segundo trimestre del año anterior. En el conjunto del primer semestre se observa un incremento del 2,7 por cien frente a igual período de 1993, lo que indica el carácter moderado de la reactivación y la aceleración del ritmo de crecimiento que se ha producido en el segundo trimestre.

Los proyectos de obras visados por el Colegio de Arquitectos registraron un incremento en el segundo trimestre del 31,1 por cien frente a igual período del año anterior. Se trata de un crecimiento destacable, pero inferior al observado en el primer trimestre (53,9 por cien interanual).

Por lo que se refiere a la licitación oficial de obras, desde la publicación del anterior Boletín sólo ha aparecido información relativa al mes de julio, en el que el volumen de obra licitado descendió intensamente frente al año anterior, registrándose una caída del 23,6 por cien en el período enero-julio frente a igual período del año anterior.

El valor de la nueva contratación de obras realizada por las empresas constructoras en el segundo trimestre sufrió un descenso del 2,9 por cien frente a igual período de 1993, según datos de la encuesta de coyuntura de la industria de la construcción. En el conjunto del primer semestre se registró un recorte del valor de la nueva contratación del 5,8 por cien frente al mismo período del año anterior.

Los resultados de estos últimos indicadores invitan a mantener la prudencia en cuanto a las expectativas del sector a un año vista.

Por lo que se refiere al sector **servicios**, el moderado aumento de empleo que presenta en el tercer trimestre (0,8 por cien frente al anterior, equivalente a un incremento de 8.500 puestos de trabajo) confirma la moderada recuperación de actividad que se había iniciado en el segundo trimestre, cuyo ritmo aparece limitado por la falta de empuje de la demanda.

MOVIMIENTO TURISTICO

Tasas de variación sobre igual período del año anterior

	1993			1994		
	2 TR	3 TR	4 TR	1 TR	2 TR	3 TR
Pernoctaciones	-5,4	-5,2	-10,1	6,1	8,8	12,6
- Nacionales	-3,8	-5,9	-12,5	2,7	5,0	7,6
- Extranjeros	-7,4	-4,3	-6,6	11,9	13,4	18,4
Viajeros alojados	-3,3	-1,6	-6,6	6,8	12,8	11,8
- Nacionales	-1,8	0,6	-5,8	6,6	8,8	5,8
- Extranjeros	-5,3	-4,4	-8,1	7,3	14,1	19,7
Pernoctaciones medias	-2,2	-3,7	-4,0	-0,6	-3,6	0,7

La recuperación de la actividad turística, que ha mantenido un ritmo firme desde principios de año, continuó intensificándose en el tercer trimestre. Las pernoctaciones totales registradas en ese período en los establecimientos hoteleros madrileños aumentaron un 12,6 por ciento frente al tercer trimestre de 1993, lo que confirma lo apuntado en el anterior Boletín en cuanto a la firmeza de la recuperación, al haberse registrado una nueva aceleración en el ritmo de crecimiento de esta variable. En relación al mismo período de 1992, las pernoctaciones crecieron un 6,8 por ciento, aunque aún no alcanzaron el volumen registrado en el tercer trimestre de 1991, frente al que descienden un 6 por cien. Estas tasas ayudan a situar la coyuntura actual dentro del ciclo de la actividad turística,

caracterizado por la larga etapa de caída que se inició en 1991, tras haberse alcanzado el máximo cíclico en 1990. La etapa descendente finalizó en 1993, y a lo largo de los nueve primeros meses de 1994 se ha desarrollado una tendencia de crecimiento acelerado que hasta el momento supone la recuperación de la caída sufrida en 1992 y 1993, aunque todavía no se ha llegado a alcanzar el nivel de 1991.

El turismo interior está más lejos de recuperar el nivel previo a la fuerte caída que sufrió en 1992, cuando el número de pernoctaciones de viajeros españoles cayó un 22,4 por cien frente al año anterior. Las pernoctaciones de españoles registradas en el tercer trimestre de 1994 presentan un descenso del 21,9 por cien frente a igual período de 1991, lo que contrasta con el crecimiento del 18,6 por ciento que han registrado las pernoctaciones de extranjeros en igual período.

Como ya ocurriera en los dos trimestres anteriores, el mayor peso de la recuperación de la actividad turística en el tercer trimestre recayó en el aumento de pernoctaciones realizadas por extranjeros, que registraron un crecimiento del 18,4 por cien frente al tercer trimestre de 1993. Las pernoctaciones realizadas por españoles crecieron un 7,6 por cien en tasa interanual, pero resulta destacable que ambas variables siguen tendencias de crecimiento acelerado, lo que confirma la solidez de la recuperación de las pernoctaciones totales.

El número de viajeros alojados en los establecimientos hoteleros madrileños durante el tercer trimestre creció un 11,8 por ciento frente a igual período de 1993, lo que refleja una moderada desaceleración del ritmo de crecimiento de esta variable, que se ha originado en el comportamiento de los viajeros españoles, cuyo ritmo de crecimiento se ha ralentizado en este período. Los viajeros extranjeros, por el contrario, continuaron manteniendo la tendencia de crecimiento acelerado que siguen desde principios del año.

Otro aspecto reseñable es que la duración de la estancia media por viajero alojado ha dejado de reducirse en el tercer trimestre, después de haber sufrido continuos descensos desde 1990. Durante la anterior etapa de caída de la demanda de servicios turísticos se redujo tanto el número de viajeros alojados como la duración de su estancia media, y la recuperación actual se había limitado, hasta el segundo trimestre, al aumento del número de alojados, pero la duración de la estancia media continuaba reduciéndose.

En el tercer trimestre, por el contrario, la recuperación se observa tanto en el número de viajeros alojados como en la prolongación —moderada— de la estancia media de los mismos.

El grado de ocupación hotelera alcanzó un valor medio del 46,1 por cien en el tercer trimestre, superando en 2,6 puntos porcentuales al de igual período del año anterior.

Como resumen de la coyuntura turística madrileña en el tercer trimestre cabe apuntar que se afianza la recuperación de la actividad iniciada a principios del año actual, cuyo ritmo se ha ido intensificando con el transcurso de los meses. El origen de la recuperación se encuentra principalmente en el aumento de la demanda de servicios turísticos por parte de viajeros ex-

tranjeros, y en menor medida, en el moderado crecimiento de la demanda de los viajeros nacionales.

Por lo que se refiere al transporte aéreo, se dispone de información hasta el mes de agosto. En el período comprendido entre enero y agosto, el número de pasajeros con origen o destino en el aeropuerto de Barajas se incrementó un 3,7 por ciento frente a igual período del año anterior. Hasta el mes de julio, el crecimiento se cifraba en un 4,3 por cien frente a igual período del año anterior, pero en agosto el crecimiento fue muy débil (0,5 por cien), lo que ha reducido el incremento en el período transcurrido de 1994. El número de pasajeros aéreos sufrió un descenso del 4 por cien en 1993 frente al año anterior, registrando en el primer trimestre un incremento del 4,5 por cien frente a igual período del año anterior; en el segundo trimestre, la tasa de crecimiento fue más moderada (4 por cien) y en el bimestre julio-agosto el crecimiento interanual se limitó al 2,5 por ciento, lo que apunta a que el ritmo de crecimiento se ha ido ralentizando conforme avanzaba el año.

El comportamiento del transporte aéreo de mercancías sigue también una tendencia de crecimiento desacelerado a lo largo de 1994, aunque el ritmo de crecimiento es más intenso que en el caso de los pasajeros. En el período enero-agosto, el transporte aéreo de mercancías con origen o destino en el aeropuerto de Barajas registró un crecimiento medio del 9,8 por ciento. Observando las tasas de crecimiento interanual por trimestres, se aprecia que van reduciéndose a lo largo del año: 11,5 por cien en el primero, 10,3 en el segundo y 6,6 en el bimestre julio-agosto.

En conjunto, la información sobre el transporte aéreo con origen o destino en Barajas apunta a que se registran mejores resultados que en el año anterior, sin que llegue a formarse una tendencia clara de recuperación.

El comercio minorista madrileño, según las encuestas elaboradas por la Cámara de Comercio e Industria de Madrid, sigue transitando por la etapa recesiva del ciclo según se desprende de la encuesta más reciente referida al período junio-julio de 1994. La calificación del nivel de ventas alcanzado en este período, según las respuestas de los comerciantes minoristas de Madrid-capital, resulta menos negativa que en las dos encuestas anteriores y que en la misma encuesta del año anterior, pero dista de recuperar el nivel de la realizada en estos meses de 1992. El sector, en resumen, sigue manteniendo un nivel de actividad débil por el escaso empuje de la demanda interna, aunque se aprecia un moderado progreso en las tres últimas encuestas.

Los resultados de esta encuesta por sectores reflejan una pequeña mejora frente a la anterior en textil-hogar, confección, piel y calzado, materiales de construcción, maquinaria en general y sobre todo automóviles. Por el contrario, empeoran en alimentación, bebidas y tabaco, uso cotidiano no alimentario y equipamiento del hogar.

El subsector de intermediarios financieros y servicios a empresas sufrió la pérdida de 3.500 puestos de trabajo en el tercer trimestre, según datos de la EPA, lo que apunta a un debilitamiento de la actividad en este período.

En conjunto, el sector servicios presenta una situación de moderada reactivación en la que sigue pesando la debilidad de la demanda interna, que limita el ritmo de la recuperación.

DEMANDA

La evolución de los indicadores de demanda interna en el tercer trimestre refleja una prolongación de las tendencias que se venían manifestando a lo largo de 1994, registrándose resultados menos negativos que en los dos trimestres precedentes. Sin embargo, no aparecieron indicios de un cambio de actitud en los consumidores, que mantienen restricciones en sus decisiones de gastos, ni en los inversores en bienes de equipo, que cuentan con capacidad productiva ociosa en el sector industrial y mantienen, en general, una actitud cautelosa.

La aportación de la demanda externa a la economía regional continuó siendo significativa en el tercer trimestre, tanto por el crecimiento del turismo extranjero como por el incremento de las exportaciones, cuyo ritmo de crecimiento sufrió una nueva desaceleración en este período.

Por lo que se refiere al consumo privado, los resultados del Índice de Ventas en Grandes Superficies correspondientes al tercer trimestre presentan dificultades de interpretación como indicadores de consumo al aparecer sesgados por los cierres dominicales de estos establecimientos, ya que se han reducido los días mensuales de venta en relación a los incluidos en los mismos meses del año base del Índice (1993). Una condición necesaria para la validez de cualquier índice es que se mantengan inalteradas las condiciones del año base, lo que en este caso concreto, evidentemente no se cumple. Este hecho introduce, si se comparan mecánicamente los índices, variaciones en los resultados que no corresponden a cambios en la actitud de los consumidores, lo que dificulta su interpretación como indicador del consumo familiar.

Es posible efectuar una estimación del Índice de Ventas extrapolando las ventas realizadas en los días de apertura de este año al mismo número de días de apertura del año base. Sin embargo los resultados obtenidos así no se pueden interpretar literalmente porque las ventas no son iguales todos los días, aunque esta estimación proporciona una aproximación mayor a la realidad (considerando al Índice de Ventas como indicador de consumo, no como indicador de actividad de las Grandes Superficies).

Los resultados obtenidos de esta forma correspondientes a octubre apuntan a que en este período las ventas se mantuvieron a un nivel semejante o levemente inferior al de octubre de 1993, lo que indica que se mantienen las restricciones en el gasto por parte de los consumidores, prolongándose la larga etapa de descensos interanuales paulatinamente menores que se ha desarrollado a lo largo del año, sin que se aprecien indicios de recuperación del consumo familiar, que parece más próximo a una situación de crecimiento cero en tasa interanual.

Las ventas de los productos alimenticios presentaron un moderado incremento frente a igual período del año anterior, en tanto que las ventas del resto de productos descendieron de forma también moderada frente a octubre de 1993.

Aunque no hay datos para confirmarlo, se detectan indicios de que se está desarrollando un proceso de cambio en la estructura del consumo familiar, con reducción de los consumos tradiciones (alimentación y bienes duraderos salvo automóviles) e incremento del consumo de servicios, especialmente de turismo y servicios anejos.

La última encuesta disponible de las que realiza la Cámara de Comercio entre los comerciantes minoristas de Madrid capital corresponde al período junio-julio, y recoge respuestas negativas en cuanto al volumen de ventas alcanzado en relación a lo que consideran normal en este período, aunque la calificación del nivel de ventas es menos negativo que en las dos encuestas anteriores.

La matriculación de automóviles en el tercer trimestre aumentó un 15,3 por cien frente a igual período del año anterior, tasa de crecimiento que coincide con la alcanzada en el conjunto de los primeros nueve meses de 1994 frente a igual período del año anterior. En este resultado inciden los efectos del Plan Renove, que supone un descenso de precio de los automóviles en determinadas condiciones, por lo que no supone un cambio en el comportamiento del consumo.

Sin embargo, no todo el crecimiento es imputable a este efecto, lo que apunta a una moderada recuperación del consumo de automóviles, que sufrió un descenso del 20,6 por cien en 1993.

En conjunto, los indicadores no presentan indicios de reactivación del consumo familiar, aunque su debilidad es menos acusada cada vez. Los consumidores mantienen una posición de restricción en el gasto, sin que se aprecie un cambio de actitud frente a períodos anteriores.

Por lo que se refiere a la inversión, los indicadores recogen una situación de atonía salvo en la inversión en construcción, que presenta una reactivación moderada en el segundo trimestre (última información disponible).

La matriculación de camiones descendió un 0,6 por cien en el tercer trimestre frente a igual período de 1993. En el período enero-septiembre se registró un incremento moderado (2,3 por cien) frente al mismo período del año anterior, en el que había descendido un 33,6 por cien frente a 1992. Los resultados de 1994 no señalan por tanto, una tendencia de recuperación, pero han interrumpido la caída registrada el año anterior.

La inversión industrial destinada a ampliar la capacidad productiva tampoco presenta indicios de reactivación, según las opiniones empresariales recogidas en la encuesta realizada por la Cámara de Comercio en julio y agosto. El mantenimiento de capacidad productiva ociosa en la industria madrileña continuó pesando negativamente en las expectativas de inversión de los empresarios industriales.

La encuesta realizada por el mismo organismo en junio y julio entre los comerciantes minoristas de ma-

drig capital recoge las respuestas más negativas, en cuanto a intención de realizar inversiones en su negocio, de las realizadas en 1994.

Frente a la situación de estancamiento que presenta la inversión en bienes de equipo, la inversión en construcción ha iniciado una moderada recuperación a partir del segundo trimestre, confirmando la mejora de expectativas que se señalaba en el Boletín anterior. Las expectativas han continuado mejorando en las encuestas recientes, especialmente en la de julio-agosto, en la que mejoran sensiblemente las perspectivas de la demanda para los próximos seis meses, gracias a la viviendas, y en menor grado, a obras públicas, aunque siguen siendo negativas en el apartado de construcciones industriales. Los resultados de la encuesta de coyuntura de la industria de la construcción introducen cierta incertidumbre a mayor plazo, ya que señalan un descenso en el valor de la nueva contratación del 5,8 por cien en el primer semestre de 1994 frente a igual período del año anterior.

La evolución del comercio exterior regional en el tercer trimestre se ha mantenido dentro de las tendencias que venía siguiendo anteriormente. Las exportaciones continuaron creciendo con menor intensidad que en el trimestre anterior, las importaciones mantienen el crecimiento acelerado que siguen a lo largo del año y el déficit comercial, que había empezado a crecer el trimestre anterior después de siete trimestres de caída, registró un crecimiento mas intenso en el tercer trimestre.

COMERCIO EXTERIOR

Tasas de variación sobre igual trimestre del año anterior

	1993			1994		
	2 TR	3 TR	4 TR	1 TR	2 TR	3 TR
Exportaciones	48,6	40,0	57,4	60,4	23,2	15,1
Importaciones	-2,0	0,4	15,8	11,5	13,9	18,1
Déficit comercial	-18,0	-13,9	-1,4	-11,5	8,5	19,8
Tasa de cobertura	51,9	38,0	36,6	46,5	7,8	-1,6

Las exportaciones han crecido intensamente en los últimos años (22 por cien en 1992 y 41,9 por cien en 1993), y alcanzaron su mayor ritmo de crecimiento en el último trimestre de 1993 y primero de 1994, pero en el segundo se registró una desaceleración importante y en el tercero se ha producido una nueva desaceleración de su ritmo de crecimiento. Este comportamiento obedece, en parte, a la dilución de los efectos de las devaluaciones de la peseta.

Las importaciones mantienen una tendencia de crecimiento acelerado a lo largo de 1994 debido a la moderada recuperación de la actividad productiva registrada en este período, alcanzando en el tercer trimestre un crecimiento destacable (18,1 por cien frente a igual período del año anterior).

El déficit comercial registró un incremento destacable en el tercer trimestre, (19,8 por cien frente al tercer trimestre de 1993), después de que en el segundo se iniciara una tendencia de crecimiento tras un año de descensos consecutivos.

La tasa de cobertura, que venía aumentando desde el último trimestre de 1991, sufrió un descenso del 1,6 por cien en el tercer trimestre de 1994 frente a igual período del año anterior.

En resumen, los datos del tercer trimestre indican que se ha amortiguado el ritmo de crecimiento de las exportaciones, lo que ha provocado un incremento del déficit comercial y una disminución de la tasa de cobertura. El saneamiento de la balanza exterior que se produjo en el período de recesión parece haber llegado a su final, por el momento.

PRECIOS Y SALARIOS

El Índice de precios de consumo madrileño ha sufrido un crecimiento medio en el período enero-octubre de 1994 del 4,8 por cien frente a igual período del año anterior, en el que se registró un crecimiento medio del 4,5 por cien en igual período, lo que pone de manifiesto la resistencia de la inflación a descender de estos niveles. La tasa de inflación en octubre se situó en el 4,2 por ciento, coincidiendo con la de octubre de 1993.

La evolución de la inflación a lo largo de 1994 presenta una primera etapa de crecimiento que culminó en mayo con una tasa del 5,1 por ciento, y una segunda etapa descendente que se prolonga hasta octubre (último dato disponible). Los mayores descensos se han registrado en los meses más recientes (septiembre y octubre), que en conjunto han restado medio punto a la tasa de inflación regional.

Observando los crecimientos de los precios de consumo en los diez primeros meses de 1994 por grupos de bienes y servicios, se aprecia que los tres grupos de servicios crecieron más que el Índice general: Transporte (6,2 por cien), Medicina (6,1 por cien) y Cultura (6,1 por cien). El grupo de Otros Gastos, que incluye bienes (artículos de uso personal) y servicios (turismo y hostelería) y otros bienes y servicios no clasificados registró un crecimiento medio inferior al del Índice general (4 por cien).

Resulta destacable que en el conjunto de España los crecimientos de los índices parciales de Medicina y Cultura son sensiblemente más moderados que a nivel regional. En el grupo de Medicina se registró un incremento del 4,1 por cien en el período enero-octubre frente a igual período del año anterior (2 puntos inferior al registrado en la región), y en el de Cultura el crecimiento fue del 4,5 por cien en igual período (1,6 puntos por debajo del registrado en la Comunidad de Madrid).

Los grupos que sufrieron menor incremento en la región que en el país fueron los de Vestido y Calzado (crecieron un 1,5 por cien menos a nivel regional) y Otros Gastos, que presenta un diferencial de 6 décimas.

Los precios de consumo de bienes incluidos en los grupos Vivienda y Alimentación contribuyeron al alza de la inflación, registrando crecimientos del 5,5 y 5,4 por cien, respectivamente, en el período enero-octubre frente a igual período de 1993.

Los grupos que han contribuido a frenar el ritmo inflacionista son, además del ya mencionado (Otros Gastos), los de Vestido y Calzado (con un crecimiento del 1 por cien en este período) y Menaje (2,8 por cien).

La inflación subyacente española (no se elabora el dato a nivel de Comunidades Autónomas) ha mantenido un crecimiento moderadamente desacelerado a lo largo de 1994, registrando un crecimiento del 4,6 por cien en el período enero-octubre frente a igual período del año anterior. La tasa de inflación subyacente alcanzó su valor mínimo de 1994 (hasta el presente) en el mes de julio (4,3 por ciento), aumentó en agosto al 4,5 por ciento y se mantuvo invariable en septiembre y octubre.

No se aprecian, por tanto, indicios de mejora consistente a corto plazo en las expectativas de inflación, que mantiene una tendencia moderadamente decreciente a partir de las altas tasas de años anteriores pero que encuentra resistencias a prolongar el descenso cuando se aproxima a la tasa del 4 por cien.

En el gráfico de la página 51, en el que se representan las tasas de inflación regional y nacional, se observa que en 1993 ambas se aproximaron por dos veces al 4 por cien, iniciando a continuación sendas reacciones alcistas a pesar de la debilidad mostrada en aquel período por la demanda de consumo. Actualmente se observa una nueva desaceleración que en octubre ha situado la tasa de inflación en el 4,2 por cien, lo que apunta a un tercer intento de romper esta barrera que deberá contrastarse en los meses siguientes.

El incremento salarial pactado en los convenios colectivos celebrados en la región entre enero y septiembre asciende al 3 por cien frente a igual período del año anterior, lo que supone que en el tercer trimestre se ha moderado el ritmo de crecimiento anterior, ya que hasta junio el crecimiento se cifraba en el 3,8 por ciento.

Se mantiene, por tanto, la pérdida de poder adquisitivo de los asalariados al crecer más intensamente los precios de consumo que los salarios pactados en convenio.

MERCADO DE TRABAJO

Según datos de la EPA, en el tercer trimestre se crearon 2.800 empleos netos en la región, que resultaron insuficientes para dar trabajo a los 5.590 nuevos activos incorporados al mercado de trabajo en ese período, lo que originó un aumento de la población parada de 2.790 personas.

Esto supone que, a pesar del incremento de la población parada, se produjo crecimiento de empleo por segundo trimestre consecutivo, lo que confirma que el mercado de trabajo madrileño entró en una nueva etapa de estabilidad en el segundo trimestre después de haber sufrido continuos descensos del empleo durante siete trimestres.

La población parada sufrió un moderado incremento, tras el ligero descenso que presentó el trimestre anterior, que no ha interrumpido la tendencia de creci-

miento cada vez menor que sigue esta variable a lo largo del año.

POBLACION OCUPADA Y POBLACION PARADA
Tasas de variación sobre igual período del año anterior

	1993			1994		
	2 TR	3 TR	4 TR	1 TR	2 TR	3 TR
Población ocupada	-3,9	-4,3	-5,9	-4,8	-2,8	-2,2
Población parada	39,9	45,2	26,4	27,9	23,1	14,4

Como se aprecia en el cuadro, la población ocupada descendió aceleradamente hasta el cuarto trimestre de 1993, entrando a partir del primer trimestre de 1994 en una etapa de reducción del ritmo de caída que se mantiene en el período más reciente. La población parada presentó tasas de crecimiento interanual en torno al 40 por ciento durante los tres primeros trimestres de 1993, etapa en la que el aumento del paro alcanzó su mayor ritmo; a continuación las tasas de crecimiento se situaron en torno al 27 por ciento en el último trimestre del año anterior y en el primero de 1994, y en los dos trimestres siguientes se aprecia una desaceleración del ritmo de crecimiento, de carácter moderado en el segundo trimestre, en el que la tasa interanual descendió al 23,1 por cien, y más intenso en el tercero, en el que el incremento se cifró en el 14,4 por cien frente a igual período del año anterior.

En el tercer trimestre, la tasa de paro no se modificó en relación al trimestre anterior, permaneciendo en el 20,8 por ciento de la población activa. La tasa de paro madrileña se incrementó en 1992 y 1993, de forma moderada el primer año e intensa en el segundo, y sufrió su último aumento en el primer trimestre de 1994 quedando cifrada en el 21 por ciento; en el segundo trimestre descendió dos décimas y en el tercero no ha variado, manteniendo una situación estable en 1994.

La población activa aumentó en el tercer trimestre de forma más moderada que en el año anterior, registrando un crecimiento del 0,8 por cien frente a igual período de 1993. En los primeros nueve meses de 1994 el crecimiento medio de la población activa es del 1 por ciento en tasa interanual, frente al 2,2 por cien del año anterior. Esto supone que el ritmo de incorporación de personas al mercado de trabajo se ha ralentizado en 1994, lo que unido a los moderados incrementos de puestos de trabajo que se han registrado en los seis últimos meses está conteniendo el crecimiento del paro.

En conjunto, la evolución del mercado de trabajo en los seis últimos meses confirma que en el segundo trimestre de 1994 se inició una etapa de mayor estabilidad, que dio término a la anterior fase de ajuste laboral. Las tendencias de la población activa, ocupada y parada a lo largo de 1994 apuntan, si se mantienen a corto plazo, a una próxima recuperación del empleo, y a un posible descenso del paro a un plazo más dilatado.

En el tercer trimestre, la población ocupada creció un 0,2 por cien frente al período anterior, registrándose incrementos de los asalariados (0,1 por cien, equivalente a la creación de 1.600 empleos), y de los no asalariados (0,6 por cien, que suponen 1.200 puestos de trabajo). El ajuste del empleo afectó más intensamente a los asalariados que a los no asalariados, ya que los primeros empezaron a descender en 1992 (0,6 por cien frente al año anterior), en tanto que los no asalariados aumentaron aquel año un 11 por cien frente al año anterior; en 1993 descendieron ambos colectivos, pero los asalariados sufrieron una caída mayor (4,3 por cien) que los no asalariados (3,3 por ciento). En 1994, por el contrario, la recuperación del empleo se limita a los asalariados, cuyo número ha crecido en 27.200 en los tres trimestres transcurridos, pero no ha alcanzado a los no asalariados, cuyo número se ha reducido en 18.100 en el mismo período. Observando las tasas interanuales, se aprecia que el empleo asalariado se encuentra próximo a recuperar el volumen de igual período del año anterior, registrando aún un moderado recorte del 0,8 por ciento. Los ocupados no asalariados, por el contrario, siguen una tendencia de caída acelerada a lo largo de 1994, alcanzando en el tercer trimestre el mayor descenso interanual (10,3 por ciento) del año.

El colectivo de no asalariados está integrado por dos grupos principales: empresarios y autónomos, por una parte, y las llamadas ayudas familiares (trabajadores familiares no remunerados) por otra. El número de empresarios y autónomos ha descendido los cuatro últimos trimestres, alcanzando en el período más reciente una tasa de descenso del 9,9 por ciento frente al tercer trimestre de 1993. Este comportamiento no resulta coherente con una mejora de las expectativas económicas, aunque puede reflejar en parte el fracaso de algunas actividades empresariales emprendidas por antiguos asalariados que se establecieron por su cuenta al haber perdido su empleo. Esto explicaría el crecimiento del colectivo en 1992 (11,5 por cien frente al año anterior) y su descenso en 1994, aunque este descenso también puede estar influido por la incertidumbre económica.

Las ayudas familiares se han reducido de forma significativa en los tres primeros trimestres de 1994 (un 15,9 frente a igual período del año anterior), alcanzando en el tercer trimestre una caída del 19,5 por cien frente al tercer trimestre de 1993. Este comportamiento refleja un débil nivel de actividad en los negocios familiares correspondientes.

OCUPADOS ASALARIADOS Y NO ASALARIADOS
Tasas de variación sobre igual período del año anterior

	1993			1994		
	2 TR	3 TR	4 TR	1 TR	2 TR	3 TR
Total asalariados	-3,6	-4,8	-5,7	-5,0	-1,9	-0,8
Total no asalariados	-6,1	-1,6	-7,3	-3,4	-8,4	-10,3
- Empresarios y autónomos	-2,5	0,6	-5,8	-3,5	-6,9	-9,9
- Ayudas familiares	4,5	2,4	-3,5	-4,9	-23,6	-19,5

El incremento del empleo asalariado en el tercer trimestre se debió al aumento de 2.400 contratados temporalmente (0,9 por ciento frente al trimestre anterior), ya que los contratados de forma indefinida descendieron en 800 trabajadores (0,1 por cien frente al trimestre anterior). En los últimos doce meses, los asalariados con contrato indefinido han descendido un 0,5 por cien (5.800 empleos) y los contratados temporalmente se han reducido un 1,5 por ciento (4.200 puestos de trabajo).

En la recuperación del empleo asalariado que se observa en los dos últimos trimestres ha jugado un papel destacado el sector público. En el segundo trimestre se crearon 15.300 empleos públicos y 20.900 empleos asalariados privados, pero en el tercero el incremento de asalariados se ha originado exclusivamente en el sector público con un aumento de 9.800 puestos de trabajo, registrándose un descenso de 8.200 empleos asalariados en el sector privado. Relacionando el volumen actual de ambos colectivos con el del tercer trimestre de 1993 se observa que los asalariados del sector público han aumentado un 1,7 por ciento (6.500 puestos de trabajo), en tanto los del sector privado se han reducido un 1,8 por cien (18.000 empleos) en los últimos doce meses.

ASALARIADOS DEL SECTOR PÚBLICO Y DEL SECTOR PRIVADO

Tasas de variación frente a igual período del año anterior

	1993			1994		
	2 TR	3 TR	4 TR	1 TR	2 TR	3 TR
Asalariados s. público	-31,0	-42,6	-34,1	-27,4	-18,3	6,5
Asalariados s. privado	-19,6	-25,3	-45,6	-41,4	-7,9	-18,0

Así, el moderado crecimiento registrado por la población ocupada en el tercer trimestre se debe al incremento de empleo público, que ha superado el descenso de empresarios, autónomos y asalariados del sector privado.

En conjunto, los comportamientos de los grupos de población obtenidos por desagregación de la población ocupada matizan los resultados del análisis de los grandes agregados, por lo que conviene mantener cierta prudencia en cuanto al plazo en el que la actual situación de estabilidad pueda dar paso a una etapa de franca mejoría del mercado de trabajo. La moderación del ritmo de crecimiento de los activos favorece la estabilización del paro, pero es necesario que se reactive el empleo privado para que se produzcan descensos significativos de su nivel actual.

La evolución del empleo y del paro, por otra parte, no obedece exclusivamente a factores coyunturales, ya que refleja también las transformaciones estructurales que se están produciendo en numerosos sistemas productivos. En el caso de la industria se observa un fuerte descenso del empleo en los tres primeros trimestres de 1994, coincidiendo con una moderada recuperación de la actividad y una evolución positiva de la cartera de pedidos, por lo que no se aprecian motivos coyunturales que expliquen la caída del em-

pleo industrial en este período. Parece, por tanto, que son las transformaciones estructurales de los procesos productivos las responsables de este comportamiento negativo del empleo industrial. Los procesos que se observan en la industria madrileña (cambios tecnológicos, externalización, deslocalización) se detallan en el apartado dedicado a la industria.

También en algunas actividades terciarias se observan cambios en los sistemas productivos tendentes a reducir la aportación del factor trabajo en la producción. En el sector de la distribución, por ejemplo, se viene produciendo desde hace años un avance de los sistemas de venta de autoservicio. Actualmente, los sistemas en auge son los que se basan en la venta a distancia, en los que se suprime el establecimiento comercial, que se apoyan en diversos medios: por catálogo, por televisión, etc. Estos sistemas se están iniciando en la región, pero en otros países del entorno europeo representan un porcentaje importante de las ventas, por lo que cabe suponer que seguirán incrementando su peso en los próximos años. Esto es sólo un ejemplo de lo que ocurre en diversas actividades terciarias, que pretende llamar la atención sobre el hecho de que el peso del trabajo tiende a reducirse dentro de algunos procesos productivos terciarios, de forma semejante a lo observado en la industria.

La conclusión es que la aportación del trabajo a la producción es decreciente, en las condiciones actuales en un número importante de actividades económicas, en las que se puede mantener la misma producción con menos empleo o se puede aumentar la producción (hasta un límite determinado) sin aumentar el empleo, como consecuencia de la introducción de nuevos sistemas productivos y de nuevas tecnologías que incrementan la productividad del factor trabajo.

Este es un fenómeno estructural, no coyuntural, que se desarrolla al margen de las fluctuaciones económicas, aunque puede intensificarse cuando las empresas atraviesan dificultades que impulsan el control de costes. Se trata, por tanto, de un hecho a tener en cuenta en las previsiones de evolución del empleo, que puede estar influyendo en los datos coyunturales (especialmente en industria), aunque esto último no es contrastable con la información disponible por lo que debe considerarse como hipótesis explicativa.

Por lo que se refiere a la población parada, el moderado incremento que sufrió en el tercer trimestre (2.800 desempleados) es el resultado de los comportamientos opuestos de los dos grupos que integran el colectivo: aumento de 13.800 parados en busca del primer empleo y descenso de 11.000 desempleados con empleo anterior. El comportamiento de ambos grupos ha sido muy diferente desde que se inició el ajuste laboral. Así, en 1992 sólo aumentó el paro entre los que habían trabajado anteriormente (15 por cien frente al año anterior), mientras que el número de parados en busca del primer empleo permaneció estancado. En 1993, los primeros crecieron intensamente (47,8 por cien frente al año anterior), y los demandantes de primer empleo empezaron a crecer (8,5 por cien sobre 1992). En 1994 el ritmo de crecimiento de los parados con trabajo anterior se ha moderado sensiblemente, registrándose un crecimiento interanual del 17,7 por cien en los tres primeros trimestres; sin embargo, el ritmo de crecimiento de los

parados que buscan primer empleo se ha intensificado rápidamente, registrándose un crecimiento del 37,3 por ciento en los tres primeros trimestres del año frente a igual período de 1993. Considerando aisladamente el tercer trimestre, los parados con empleo anterior registraron un incremento del 6,4 por ciento frente a igual período del año anterior, tasa que se eleva al 49,6 por ciento para el grupo que busca el primer empleo.

En resumen, cabe señalar que los parados con empleo anterior sufrieron intensamente el ajuste laboral en 1993, y han entrado en una etapa de fuerte desaceleración del ritmo de crecimiento a lo largo de 1994, en tanto que los parados que buscan primer empleo sufrieron el ajuste de forma moderada en 1993, pero están aumentando con intensidad creciente en 1994.

El balance del mercado de trabajo por sexos, en el tercer trimestre, resulta más favorable para la población femenina que para la masculina. La población activa aumentó en 20.400 mujeres y descendió en 14.800 varones; de ellas, 18.800 ocuparon un puesto de trabajo y 1.600 pasaron a incrementar el paro. Entre los hombres, por el contrario, se perdieron 16.000 puestos de trabajo y aumentó el paro en sólo 1.200 desempleados, por el abandono del mercado laboral del resto.

Estos resultados no difieren de las tendencias que se vienen observando en el mercado de trabajo madrileño cuando se analizan independientemente los resultados de hombres y mujeres. La actividad femenina se viene incrementando como consecuencia del proceso de incorporación de la mujer al mundo laboral, pero la actividad masculina está retrocediendo, lo que explica que la tasa de actividad total se mantenga estable. Los resultados del tercer trimestre de 1994, frente a los de igual período del año anterior, indican que en los últimos doce meses se han incorporado 31.000 mujeres al mercado de trabajo y lo han abandonado 15.300 hombres. La ocupación femenina aumentó en 7.200 empleos y la masculina descendió en 42.800 puestos de trabajo, por lo que el crecimiento del paro afectó a 27.500 mujeres y a 23.800 hombres. Entre la población femenina aumentó el empleo, aunque de forma insuficiente para absorber la afluencia de nuevas activas al mercado laboral; la población masculina, por contra, sufrió en solitario la destrucción de empleo, lo que provocó un aumento del paro a pesar del abandono del mercado de trabajo que se registró entre los hombres (ver gráficos página 53).

Por lo que se refiere a la información elaborada por el INEM, el paro registrado descendió cuatro meses consecutivos entre mayo y agosto, lo que redujo en 18.600 el número de inscritos, volviendo a crecer en septiembre y octubre (3.300 personas en total). Las tasas de crecimiento del paro que se registran estos meses son más moderadas que las registradas en los mismos meses del año anterior, lo que provoca que los incrementos interanuales sean cada vez menores (8 por cien en septiembre y 4,8 en octubre). Esto supone que se mantiene la tendencia de crecimiento desacelerado que sigue el paro registrado desde agosto de 1993, que estaría acercándose a su final si se mantuviera vigente la tendencia en un futuro próximo. En el gráfico adjunto se han representado las tasas de variación interanual del paro registrado en la Comunidad de Madrid y en España (series suaviza-

das), apreciándose que en el cuarto trimestre de 1992 se iniciaron tendencias de crecimiento acelerado en ambas variables, que culminaron el tercer trimestre de 1993 al alcanzarse el mayor ritmo de crecimiento, para dar paso a una etapa de desaceleración del ritmo de crecimiento en la que se inscriben los datos más recientes.

PARO REGISTRADO Tasa de variación interanual de la MM3

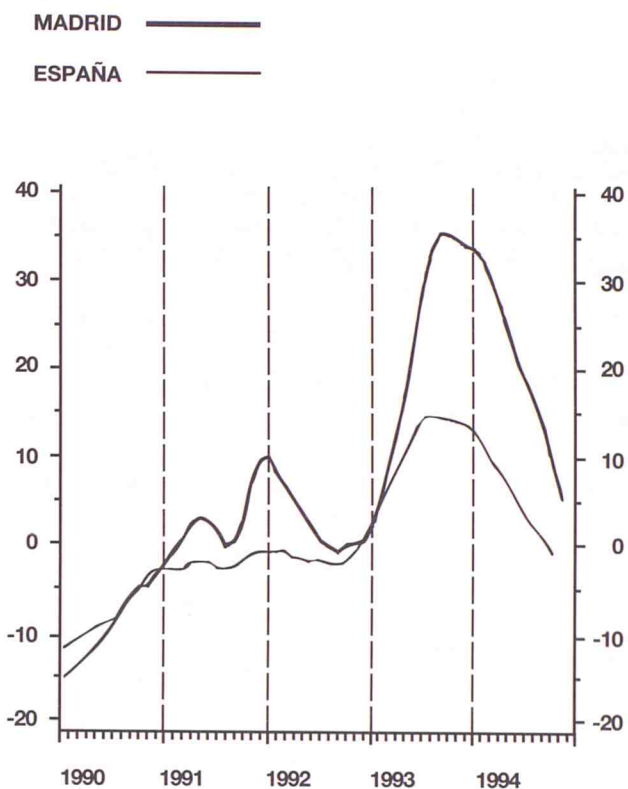

Como puede apreciarse, el crecimiento del paro registrado alcanzó un ritmo más intenso en la región que en el país durante la etapa de crecimiento acelerado, pero también ha sufrido una desaceleración más intensa en la etapa actual, lo que mantiene las expectativas de que la actual tendencia del paro regional se agote a corto plazo.

Al igual que ocurre con la EPA, el paro registrado en el INEM presenta un balance más desfavorable para los hombres que para las mujeres. Entre enero y octubre el paro registrado alcanzó un crecimiento medio del 28 por cien entre los varones y del 12,1 entre las mujeres; en los últimos doce meses (octubre 94-octubre 93) el número de parados inscritos aumentó en 8.900 hombres y 4.800 mujeres. El ajuste del mercado laboral, en cuanto se refleja en el paro registrado, ha afectado más intensamente a los varones. Tomando como referencia el mes de octubre, último para el que se dispone de información, se aprecia que la distribución del paro registrado por sexos es del 44,9 por cien de hombres y 55,1 por cien de mujeres; tres años antes, en octubre de 1991, la proporción era del 32,6 por cien de hombres y 67,4 por cien de mujeres.

Otro aspecto destacable en la información del INEM es el descenso de la tasa de cobertura del paro (porcentaje de parados que perciben prestación por desempleo), que en julio de 1994 se situaba en el 58,4 por cien de los parados registrados en la región, frente al 79,7 por cien en julio del año anterior. Este descenso reduce la capacidad de consumo del colectivo de parados registrados.



El INEM ha informado de que el número de parados registrados en la región ha disminuido un 1,2 por ciento respecto al mes anterior, pasando de 1.000.000 a 988.000 personas. Este descenso se debe a la salida de 12.000 personas del registro de desempleados, frente a la entrada de 10.800 personas. El INEM ha informado de que el número de parados que perciben prestación por desempleo ha disminuido un 1,2 por ciento respecto al mes anterior, pasando de 584.000 a 577.000 personas. Este descenso se debe a la salida de 12.000 personas del registro de desempleados, frente a la entrada de 10.800 personas. El INEM ha informado de que el número de parados que perciben prestación por desempleo ha disminuido un 1,2 por ciento respecto al mes anterior, pasando de 584.000 a 577.000 personas. Este descenso se debe a la salida de 12.000 personas del registro de desempleados, frente a la entrada de 10.800 personas.

Cuadros Resumen

Categoría	Subcategoría	Mes	Evolución de los datos (en millones de euros)									
			2023		2022		2021		2020		2019	
			Q1	Q2	Q1	Q2	Q1	Q2	Q1	Q2	Q1	Q2
GRUPO EMPRESARIAL												
Actividad	Operativa	Jun	1000	950	980	920	960	940	970	930	950	910
	Financiera	Jun	120	110	115	105	110	100	105	100	110	105
SECTOR DE ACTIVIDADES												
Actividad	Operativa	Jun	850	800	830	770	810	790	820	780	800	760
		Jun	150	150	150	150	150	150	150	150	150	150
SECTOR FINANCIERO												
Actividad	Financiera	Jun	150	150	150	150	150	150	150	150	150	150
		Jun	150	150	150	150	150	150	150	150	150	150
SECTOR OPERATIVO												
Actividad	Operativa	Jun	700	650	680	620	660	640	670	630	650	610
		Jun	150	150	150	150	150	150	150	150	150	150
SECTOR FINANCIERO												
Actividad	Financiera	Jun	150	150	150	150	150	150	150	150	150	150
		Jun	150	150	150	150	150	150	150	150	150	150
SECTOR OPERATIVO												
Actividad	Operativa	Jun	550	500	530	470	510	490	520	480	500	460
		Jun	150	150	150	150	150	150	150	150	150	150
SECTOR FINANCIERO												
Actividad	Financiera	Jun	150	150	150	150	150	150	150	150	150	150
		Jun	150	150	150	150	150	150	150	150	150	150

Los datos se expresan en millones de euros. Las cifras de los meses de junio corresponden a los datos provisionales de cierre de ejercicio. Las cifras de los meses de julio corresponden a los datos definitivos de cierre de ejercicio.

Faint, illegible text in the upper left quadrant of the page.

Faint, illegible text in the lower right quadrant of the page.

PRODUCCION, DEMANDA Y ACTIVIDAD

VARIABLES	ULTIMO PERIODO						VARIACION SOBRE IGUAL PERIODO					
	Fecha	Unidad	Valor	Tasas		1993				1992	1993	
				1	2	Trim. IV	Trim. I	Trim. II	Trim. III	Media	Media	
CONSUMO DE ENERGIA ELECTRICA												
Industrial	<i>C. Madrid</i>	Sep.	Mil. Mwh	682,5	6,6	0,4	-0,1	-0,3	-5,9	7,8	2,2	-0,6
	<i>España</i>	Jun.	Indice	140,2	1,4	-1,1	-3,5	0,9	-0,3	-	-0,3	-3,1
VENTAS DE CEMENTO												
Total	<i>C. Madrid</i>	Ago.	Mil. Tm.	212,0	36,7	-6,4	-19,7	-12,1	4,6	-	-11,2	-19,5
	<i>España</i>	»	»	1.875,5	18,9	0,2	-8,3	-1,4	8,5	-	-10,8	-11,5
LICITACION OFICIAL DE OBRAS												
Total (Acumulado)	<i>C. Madrid</i>	Jul.	10ª pts.	73,7	-23,6	30,3	66,6	-19,0	18,2	-	-54,7	78,4
	<i>España</i>	»	»	782,3	-21,9	30,6	67,2	-18,6	-23,2	-	-34,4	76,8
VIVIENDAS LIBRES												
Iniciadas	<i>C. Madrid</i>	Jun.	Unidad	1.704	39,1	73,2	34,2	109,7	65,3	-	-30,9	29,4
	<i>España</i>	»	»	15.071	24,4	3,6	-9,2	25,1	18,4	-	100,6	-11,9
Terminadas	<i>C. Madrid</i>	»	»	1.143	-12,8	10,7	20,4	7,7	-45,5	-	-43,3	103,0
	<i>España</i>	»	»	17.978	16,3	9,6	8,9	17,7	4,7	-	76,5	0,2
PERNOCTACIONES HOTELERAS												
Total	<i>C. Madrid</i>	Oct.	Miles	886,6	21,8	7,4	-10,1	6,1	8,8	12,6	-11,6	-6,9
	<i>España</i>	Sep.	»	18.717,4	9,6	13,0	10,1	8,4	20,3	11,3	-0,7	4,8
VIAJEROS ALOJADOS												
Total	<i>C. Madrid</i>	Oct.	Miles	430,1	20,1	9,2	-6,6	6,8	12,8	11,8	2,8	-4,1
	<i>España</i>	»	»	3.184,4	8,1	10,4	6,4	13,8	13,4	7,7	-	0,6
MATRICULACIONES												
Turismos	<i>C. Madrid</i>	Sep.	Miles	9,7	10,0	5,9	-21,7	14,2	16,2	15,3	15,9	-20,6
	<i>España</i>	»	»	65,2	24,9	8,8	-19,2	15,0	21,4	22,6	10,4	-23,1
Camiones	<i>C. Madrid</i>	»	»	1,3	8,0	-8,5	-30,9	0,5	6,4	-0,6	-1,4	-33,6
	<i>España</i>	»	»	12,2	8,5	-8,8	-29,6	0,2	3,1	0,3	0,7	-30,7
COMERCIO EXTERIOR												
Importaciones	<i>C. Madrid</i>	Sep.	10ª pts.	284,6	23,9	14,8	15,8	11,5	13,9	18,1	3,2	0,5
	<i>España</i>	»	»	1.133,5	24,8	17,5	13,8	16,7	19,1	20,6	5,5	2,7
Exportaciones	<i>C. Madrid</i>	»	»	87,5	18,7	37,0	57,7	60,4	23,3	15,1	22,0	41,9
	<i>España</i>	»	»	818,2	28,5	24,3	23,4	29,2	22,0	22,8	6,1	20,8
ESPAÑA												
INDICE DE PRODUCCION INDUSTRIAL												
Indice general		Sep.	Indice	104,4	7,5	4,9	1,3	4,7	6,7	7,5	-2,9	-4,5
• Bienes de consumo		»	»	108,8	6,0	4,7	1,2	6,5	6,4	4,7	-2,4	-4,0
• Bienes intermedios		»	»	103,9	9,3	5,5	1,8	4,1	6,6	9,7	-2,5	-4,2
• Bienes de inversión		»	»	94,3	5,0	3,7	-0,4	0,8	7,4	7,8	-5,4	-7,0

TASAS:

1.- Sobre igual periodo del año anterior.

2.- De la media de los últimos 12 meses sobre la de los 12 anteriores. (En la series trimestrales, de los 4 últimos periodos sobre los 4 precedentes).

PRECIOS Y SALARIOS

VARIABLES	ULTIMO PERIODO					VARIACION SOBRE IGUAL PERIODO						
	Fecha	Unidad	Valor	Tasas		1993				1992	1993	
				1	2	Trim. IV	Trim. I	Trim. II	Trim. III	Media	Media	
INDICE DE PRECIOS DE CONSUMO												
Indice general	<i>C. Madrid</i>	Oct.	Indice	111,0	4,2	4,7	4,5	4,9	5,0	4,6	6,0	4,5
	<i>España</i>	»	»	111,2	4,3	4,8	4,8	5,0	4,9	4,7	5,9	4,6
● No alimentación	<i>C. Madrid</i>	»	»	111,5	4,0	4,7	5,2	5,1	4,6	4,2	6,9	5,8
	<i>España</i>	»	»	112,0	4,0	4,5	5,4	4,9	4,4	4,0	6,9	6,0
● Alimentación	<i>C. Madrid</i>	»	»	109,7	5,0	5,0	2,4	4,5	6,0	5,7	3,7	1,2
	<i>España</i>	»	»	109,4	5,2	5,5	3,2	5,0	6,2	6,5	3,7	1,1
● Vivienda	<i>C. Madrid</i>	»	»	113,3	5,2	5,6	6,1	5,9	5,3	5,4	4,0	5,9
	<i>España</i>	»	»	113,0	4,5	5,1	6,0	5,4	4,7	4,5	6,5	6,3
● Vestido	<i>C. Madrid</i>	»	»	104,0	1,0	1,1	1,4	1,3	0,8	0,9	4,9	3,0
	<i>España</i>	»	»	107,5	2,5	2,6	3,2	2,9	2,4	2,4	5,1	4,4
● Menaje	<i>C. Madrid</i>	»	»	106,2	1,8	2,9	3,4	3,6	3,1	2,2	6,8	4,7
	<i>España</i>	»	»	106,7	2,0	2,5	3,3	2,7	2,4	2,1	5,4	4,5
● Medicina	<i>C. Madrid</i>	»	»	112,1	6,2	5,9	4,8	4,6	6,8	6,8	13,5	6,1
	<i>España</i>	»	»	110,0	3,8	4,2	4,6	4,5	4,0	3,9	9,8	4,9
● Transportes	<i>C. Madrid</i>	»	»	116,1	5,6	6,3	7,3	7,3	6,1	5,3	8,4	7,3
	<i>España</i>	»	»	116,1	5,4	6,1	7,2	7,0	6,0	5,2	7,6	7,7
● Cultura	<i>C. Madrid</i>	»	»	112,9	4,2	6,0	5,8	6,0	6,7	6,2	9,3	6,1
	<i>España</i>	»	»	111,1	3,3	4,6	5,1	5,0	4,6	4,4	7,6	6,1
● Otros gastos	<i>C. Madrid</i>	»	»	111,6	3,3	4,2	5,6	4,7	3,9	3,6	10,0	6,7
	<i>España</i>	»	»	113,4	4,4	4,7	6,0	5,2	4,5	4,1	9,4	7,0
NEGOCIACION COLECTIVA												
Δ Salarial pactado	<i>C. Madrid</i>	Sep.	»	3,0	-53,1	-	-14,0	-21,7	-37,4	-	-2,8	-14,0
	<i>España</i>	»	»	3,6	-40,0	-	-13,2	-19,0	-29,2	-	-8,3	-13,2
ENCUESTA DE SALARIOS												
Ganancia por trabajador	<i>C. Madrid</i>	II Tr.	Miles pts	199,8	3,0	4,0	3,6	4,0	3,0	-	9,1	5,1
	<i>España</i>	»	»	168,7	5,2	5,4	4,6	5,4	5,2	-	8,2	6,2
Ganancia por hora	<i>C. Madrid</i>	»	Pts.	1.373	2,5	3,8	3,8	3,5	2,5	-	9,1	5,6
	<i>España</i>	»	»	1.161	5,3	5,7	3,8	3,5	5,3	-	9,1	5,6

ESPAÑA

INDICE DE PRECIOS INDUSTRIALES

Indice general	Sep.	Indice	111,4	4,1	3,9	3,2	3,9	4,2	4,1	1,4	2,4
● Bienes de consumo	»	»	115,7	4,0	4,5	4,3	4,8	4,7	4,2	2,9	3,4
● Bienes intermedios	»	»	108,4	4,8	4,0	2,8	3,8	4,6	4,6	7,8	1,7
● Bienes de inversión	»	»	109,1	1,8	1,5	1,3	1,4	1,6	1,7	2,3	1,4

INDICE PRECIOS PERCIBIDOS POR

LOS AGRICULTORES	Jun.	»	133,6	15,1	12,2	16,0	13,1	13,0	-	-5,7	4,3
------------------	------	---	-------	------	------	------	------	------	---	------	-----

INDICE PRECIOS PAGADOS POR

LOS AGRICULTORES	»	»	120,7	2,7	3,6	3,2	3,3	3,1	-	0,5	3,0
------------------	---	---	-------	-----	-----	-----	-----	-----	---	-----	-----

TASAS:

1.- Sobre igual periodo del año anterior.

2.- De la media de los últimos 12 meses sobre la de los 12 anteriores. (En las series trimestrales, de los 4 últimos periodos sobre los 4 precedentes).

INDICADORES MONETARIOS Y FINANCIEROS

VARIABLES	ULTIMO PERIODO						VARIACION SOBRE IGUAL PERIODO					
	Fecha	Unidad	Valor	Tasas		1993				1992		1993
				1	2	Trim. IV	Trim. I	Trim. II	Trim. III	Media	Media	
DEPOSITOS DEL SECTOR PRIVADO												
Total	<i>C.Madrid</i>	III Tr.	10 ⁹ pts.	10,9	11,7	13,7	17,8	13,2	12,4	11,7	13,0	10,7
	<i>España</i>	"	"	49,1	7,8	8,6	10,1	8,5	8,0	7,8	8,0	9,1
• Banca privada	<i>C.Madrid</i>	"	"	7,7	9,4	11,1	16,5	10,1	8,9	9,4	13,9	9,4
• Cajas de ahorros	<i>C.Madrid</i>	"	"	3,3	17,5	20,5	20,5	21,6	21,7	17,5	18,7	14,3
CREDITOS AL SECTOR PRIVADO												
Total	<i>C.Madrid</i>	III Tr.	10 ⁹ pts.	10,8	5,8	8,1	8,2	7,2	11,2	5,8	13,3	6,4
	<i>España</i>	"	"	40,6	9,4	8,9	11,7	4,5	9,7	9,4	15,4	7,6
• Banca privada	<i>C.Madrid</i>	"	"	8,9	6,6	7,5	6,9	6,6	10,0	6,6	11,7	4,7
• Cajas de ahorros	<i>C.Madrid</i>	"	"	3,1	18,8	14,5	11,9	11,4	15,9	18,8	11,1	16,1
INVERSION EXTRANJERA DIRECTA												
Total	<i>C.Madrid</i>	Ago.	10 ⁹ pts.	9,7	-75,6	7,3	-6,7	-26,7	25,9	-	-14,5	5,1
CONTRATACION EN BOLSA												
Efectivo	<i>C.Madrid</i>	Oct.	10 ⁹ pts.	755,6	-4,6	91,1	100,8	162,6	91,5	60,4	7,0	62,5
	<i>España</i>	Sep.	"	962,6	48,4	98,2	98,2	143,2	107,7	50,0	5,5	55,5
QUIEBRAS												
Número de empresas	<i>C.Madrid</i>	Ago.	Unidad	0	-	20,6	-9,1	62,5	46,7	-	79,5	-8,6
	<i>España</i>	"	"	0	-100,0	17,0	6,8	21,4	43,5	-	44,0	-10,1
Pasivo total	<i>C.Madrid</i>	"	10 ⁶ pts.	0	-	-8,7	-45,9	-70,1	821,8	-	161,6	-45,1
SUSPENSIONES DE PAGOS												
Número de empresas	<i>C.Madrid</i>	Ago.	Unidad	2	0,0	-6,2	-23,3	47,6	-25,0	-	81,8	-17,1
	<i>España</i>	"	"	-	-	-	-26,1	-7,8	-	-	42,2	-4,9
Pasivo total	<i>C.Madrid</i>	"	10 ⁶ pts.	1.452,0	-47,4	-30,1	-37,7	510,6	-77,9	-	247,1	-41,1
ESPAÑA												
AGREGADOS MONETARIOS												
ALP		Sep.	10 ¹² pts.	65,5	7,9	7,6	8,5	7,3	7,2	7,7	2,0	7,7
M3		"	-	-	-	-	-	-	-	-	-	-
CREDITO A EMPRESAS Y FAMILIAS		Sep.	"	51,9	2,3	1,4	1,4	0,7	1,3	2,2	7,8	1,9
COTIZACION PESETA												
\$ USA		Oct.	Peseta	126,3	-4,5	10,1	23,4	21,0	12,6	-3,9	-1,5	24,3
TIPOS DE INTERES												
Mercado interbancario		Oct.	%	7,4	-30,8	-38,1	-31,2	-42,1	-41,5	-32,5	-1,5	-5,8
Adquisición temporal CBE		Sep.	"	7,4	-26,7	-32,9	-29,6	-35,0	-36,7	-30,1	-3,1	-11,4
Cesión temporal CBE		"	"	6,9	-33,0	-	-	-50,5	-44,9	-38,5	-	6,8
Emisión Letras del Tesoro		"	"	8,7	-5,6	-32,1	-37,4	-39,5	-33,2	-13,6	0,1	-15,1
Preferencial banca privada		"	"	9,8	-14,0	-22,3	-19,5	-24,1	-25,1	-20,6	-3,5	-6,2

TASAS:

1.- Sobre igual periodo del año anterior.

2.- De la media de los últimos 12 meses sobre la de los 12 anteriores. (En las series trimestrales, de los cuatro últimos períodos sobre los 4 precedentes).

III Trimestre 1994

Miles de personas

VARIABLES	ULTIMO PERIODO					EVOLUCION RECIENTE				ESTRUCTURA	
	Valor	Variación sobre periodo anterior		Var. sobre igual periodo año anterior		Variación sobre igual periodo año anterior (%)				% sobre TOTAL	% sobre ESPAÑA
		Miles	%	Miles	%	III Tr. 93	IV Tr. 93	I Tr. 94	II Tr. 94		
Población activa	1.961,4	5,6	0,3	15,7	0,8	2,1	-0,9	0,6	1,6	100,0	12,7
Hombres	1.203,1	-14,8	-1,2	-15,3	-1,3	0,3	-2,1	-0,2	0,7	61,3	12,4
Mujeres	758,2	20,4	2,8	31,0	4,3	5,2	1,1	2,1	3,1	38,7	13,1
16 a 19 años	65,2	-4,7	-6,7	-10,2	-13,5	-1,8	8,0	15,1	1,7	3,3	8,8
20 a 24 años	248,0	5,2	2,1	10,5	4,4	-8,4	-10,4	-9,4	-2,1	12,6	12,1
25 a 54 años	1.417,8	7,2	0,5	24,4	1,8	5,7	1,1	3,5	2,9	72,3	13,0
55 y más años	230,4	-2,1	-0,9	-9,0	-3,8	-5,0	-4,9	-8,8	-2,3	11,7	13,2
Analfabetos	5,8	1,2	26,1	-2,8	-32,6	-15,7	-38,5	-49,4	-56,6	0,3	-
Sin estudios	38,8	3,3	9,3	-11,7	-23,2	-22,7	-34,1	-37,0	-37,7	2,0	3,6
Estudios Primarios	533,3	1,2	0,2	-17,6	-3,2	-3,5	-6,4	-4,7	-2,5	27,2	11,0
Estudios Medios sin F.P.	756,4	-17,4	-2,2	-21,6	0,6	4,8	2,4	2,8	1,3	38,6	16,8
Formación Profesional	203,8	5,8	2,9	21,1	5,8	11,5	5,2	9,6	5,8	10,4	10,7
Estudios Presuperiores	156,0	9,7	6,6	9,2	6,3	15,2	12,6	-0,9	1,3	8,0	15,6
Estudios Superiores	267,2	1,9	0,7	39,0	17,1	-1,3	-0,1	13,5	20,5	13,6	25,5
Agricultura	16,5	-3,3	-16,7	1,2	7,8	37,8	39,0	42,7	44,5	0,8	1,2
Industria	345,7	1,4	0,4	-21,8	-5,9	-4,5	-4,0	-3,0	-5,4	17,6	11,7
Construcción	173,1	2,3	1,3	-6,6	-3,7	11,3	-9,1	-5,3	-0,5	8,8	11,7
Servicios	1.268,1	-9,8	-0,8	-3,5	-0,3	0,7	-0,8	-0,3	0,6	64,7	15,3
No clasificables	157,9	14,9	10,4	46,3	41,5	29,0	17,9	28,6	35,4	8,1	10,9

Fuente: INE

III Trimestre 1994

Miles de personas

VARIABLES	ULTIMO PERIODO						EVOLUCION RECIENTE				ESTRUCTURA	
	Valor		Variación sobre periodo anterior		Var. sobre igual periodo año anterior		Variación sobre igual periodo año anterior (%)				% sobre TOTAL	% sobre ESPAÑA
	Miles	%	Miles	%	III Tr. 93	IV Tr. 93	I Tr. 94	II Tr. 94				
Población ocupada	1.552,6	2,8	0,2	-35,6	-2,2	-4,3	-5,9	-4,8	-2,8	100,0	13,2	
Hombres	992,0	-16,0	-1,6	-42,8	-4,1	-5,9	-6,2	-6,0	-2,6	63,9	12,8	
Mujeres	560,6	18,8	3,5	7,2	1,3	-1,2	-5,5	-2,5	-3,3	36,1	14,0	
16 a 19 años	32,5	-3,6	-10,0	-12,9	-28,4	-8,3	0,9	-16,7	-15,3	2,1	9,2	
20 a 24 años	154,3	1,4	0,9	-2,1	-1,3	-20,2	-20,3	-17,1	-8,4	9,9	12,9	
25 a 54 años	1.163,8	4,4	0,4	-9,1	-0,8	-0,4	-3,5	-1,1	-0,7	75,0	13,4	
55 y más años	201,9	0,4	0,2	-11,6	-5,4	-9,8	-8,2	-12,1	-7,4	13,0	13,1	
Analfabetos	3,6	-0,4	-10,0	-3,5	-49,3	-31,4	-49,0	-58,7	-56,0	0,2	1,1	
Sin estudios	28,1	0,3	1,1	-13,2	-32,0	-30,1	-43,6	-44,8	-	1,8	11,6	
Estudios Primarios	427,8	7,4	1,8	-33,9	-7,3	-10,1	-10,5	-9,6	-9,7	27,6	12,4	
Estudios Medios sin F.P.	577,5	-8,5	-1,5	-28,6	-2,7	-4,7	-3,8	-4,7	-2,7	37,2	15,6	
Formación Profesional	156,5	-5,1	-3,2	5,1	3,4	14,7	4,7	6,0	2,7	10,1	11,4	
Estudios Presuperiores	134,8	7,6	6,0	6,2	4,8	9,7	7,8	-2,0	-0,9	8,7	15,5	
Estudios Superiores	224,0	1,2	0,5	1,2	16,5	-4,3	-2,3	10,8	18,8	14,4	25,8	
Agricultura	12,7	-4,9	-27,8	-2,6	-17,0	68,1	40,0	33,3	28,5	0,8	1,1	
Industria	287,4	-6,2	-2,1	-24,3	-7,8	-9,7	-5,9	-4,7	-5,2	18,5	11,6	
Construcción	134,0	5,1	4,0	-3,1	-2,3	0,1	-15,7	-13,8	-2,5	8,6	12,4	
Servicios	1.118,5	8,8	0,3	-5,6	-0,5	-3,8	-5,1	-4,1	-2,6	72,0	15,6	
Ocupados asalariados	1.343,1	1,6	0,1	-11,5	-0,8	-4,8	-5,7	-5,0	-1,9	86,5	15,5	
Sector Público	385,5	9,8	2,6	6,5	1,7	-10,1	-8,5	-7,1	-4,6	24,8	18,8	
Sector Privado	957,6	-8,2	-0,8	-18,0	-1,8	-2,5	-4,6	-4,2	-0,8	61,7	14,5	
Contrato indefinido	1.058,9	-0,8	-0,1	-5,8	-0,5	-3,0	-3,2	-2,3	-1,1	68,2	18,6	
Contrato temporal	283,6	1,8	0,6	-4,8	-1,7	-11,2	-14,8	-15,1	-5,0	18,3	9,5	
Ocupados no asalariados	209,5	1,2	0,6	-24,1	-10,3	-1,6	-7,3	-3,4	-8,4	13,5	6,7	
Empresarios	45,3	0,2	0,4	-5,2	-10,3	-12,2	-31,9	-23,2	-11,9	2,9	8,0	
Autónomos	127,4	-1,2	-0,9	-13,5	-9,6	1,5	1,3	1,2	-3,7	8,2	6,7	
Ayudas familiares	20,7	1,0	5,1	-5,0	-19,5	2,4	3,5	4,9	23,6	4,1	4,1	
Cooperativistas	14,0	0,7	5,3	-2,0	-12,5	30,0	62,6	40,2	-18,4	0,9	12,4	
Otros no asalariados	2,1	0,6	40,0	1,6	320,0	-91,9	-90,2	33,3	200,0	0,1	6,1	

Fuente: INE

ENCUESTA DE POBLACION ACTIVA DE LA COMUNIDAD DE MADRID **3.- POBLACION PARADA**

III Trimestre 1994

Miles de personas

VARIABLES	ULTIMO PERIODO					EVOLUCION RECIENTE				ESTRUCTURA		
	Valor		Variación sobre periodo anterior		Var. sobre igual periodo año anterior		Variación sobre igual periodo año anterior (%)				% sobre TOTAL	% sobre ESPAÑA
	Miles	%	Miles	%	III Tr. 93	IV Tr. 93	I Tr. 94	II Tr. 94				
Población parada	408,7	2,8	0,7	51,3	14,4	45,2	26,4	27,9	23,1	100,0	11,1	
Hombres	211,1	1,2	0,6	27,5	15,0	59,1	27,1	37,8	20,0	51,7	11,3	
Mujeres	197,6	1,6	0,8	23,8	13,7	32,8	25,8	17,9	26,5	48,3	10,8	
16 a 19 años	32,7	-1,1	-3,3	2,8	9,4	9,5	19,7	75,1	29,0	8,0	8,3	
20 a 24 años	93,6	3,7	4,1	12,5	15,4	27,7	14,1	7,4	11,0	22,9	11,0	
25 a 54 años	253,9	2,8	1,1	33,3	15,1	57,2	32,3	31,5	24,0	62,1	11,3	
55 y más años	28,5	-2,6	-8,4	2,6	10,0	70,4	29,3	22,8	54,0	7,0	14,2	
Analfabetos	2,2	1,6	266,7	0,7	46,7	-	-	10,0	-60,0	0,5	4,9	
Sin estudios	10,7	3,0	39,0	1,5	16,3	48,4	47,9	1,8	-35,8	2,6	3,9	
Estudios Primarios	105,5	-6,2	-5,6	16,3	18,3	55,1	22,3	25,2	39,3	25,8	10,3	
Estudios Medios sin F.P.	178,9	-8,9	-4,7	7,0	4,1	49,5	32,4	34,2	18,9	43,8	12,0	
Formación Profesional	47,3	10,9	29,9	16,0	51,1	15,9	5,6	26,3	22,6	11,6	9,0	
Estudios Presuperiores	21,2	2,1	11,0	3,0	16,5	78,4	51,0	6,3	18,6	5,2	13,0	
Estudios Superiores	43,2	0,7	1,6	7,2	20,0	18,4	12,3	29,2	31,2	10,6	24,2	
Agricultura	3,8	1,6	72,7	3,8	-	-100,0	20,0	-	-	0,9	1,6	
Industria	58,3	7,6	15,0	2,5	4,5	40,2	8,7	7,6	-6,5	14,3	12,3	
Construcción	39,1	-2,8	-6,7	-3,4	-8,0	72,8	19,3	25,9	6,3	9,6	9,9	
Servicios	149,6	-18,5	-11,0	2,1	1,4	57,9	44,8	34,9	28,7	36,6	13,1	
Buscan empleo												
< 3 meses	57,2	16,7	41,0	0,7	1,2	45,2	13,3	2,6	-25,1	14,0	12,9	
3 a 12 meses	158,5	15,0	10,5	27,4	20,9	48,0	21,0	23,1	-15,0	38,8	12,9	
1 a 2 años	104,0	7,4	7,7	25,7	32,8	36,9	31,9	46,9	32,5	25,4	12,2	
> 2 años	127,6	5,7	4,7	36,0	39,3	55,8	39,6	32,4	45,8	31,2	10,5	
Buscan primer empleo	98,6	13,8	16,3	32,7	49,6	19,2	6,9	25,8	36,6	24,1	11,9	
Han trabajado anteriormente	310,1	-11,0	-3,4	18,6	6,4	52,7	32,6	28,4	19,9	75,9	10,8	
Asalariados sector público	20,8	-3,4	-14,0	-3,2	-13,3	51,9	3,3	10,1	-5,5	5,1	7,8	
Asalariados sector privado	216,9	-7,5	-3,3	2,8	1,3	51,1	31,8	30,3	15,7	53,1	10,9	
No asalariados	72,2	-0,3	-0,4	18,7	35,0	59,7	57,3	44,9	50,4	17,7	10,0	

Fuente: INE

ENCUESTA DE POBLACION ACTIVA DE LA COMUNIDAD DE MADRID 4.- POBLACION MAYOR DE 16 AÑOS

III Trimestre 1994

Miles de personas

VARIABLES	ULTIMO PERIODO					EVOLUCION RECIENTE				ESTRUCTURA	
	Valor	Variación sobre periodo anterior		Var. sobre igual periodo año anterior		Variación sobre igual periodo año anterior (%)				% sobre TOTAL	% sobre ESPAÑA
		Miles	%	Miles	%	III Tr. 93	IV Tr. 93	I Tr. 94	II Tr. 94		
Población de 16 y mas años	4.018,1	25,8	0,6	88,2	2,2	1,1	1,1	1,5	1,9	100,0	12,7
Hombres	1.865,7	1,5	0,1	26,8	1,5	1,0	0,4	2,0	1,7	46,4	12,2
Mujeres	2.152,4	24,3	1,1	61,4	2,9	1,3	1,8	1,1	2,0	53,6	13,2
16 a 19 años	356,3	14,4	4,2	3,2	0,9	4,1	4,4	5,0	1,3	8,9	13,3
20 a 24 años	431,1	9,7	2,3	20,4	5,0	-4,7	-3,2	-6,2	-1,1	10,7	13,2
25 a 54 años	1.902,6	0,6	0,0	4,6	0,2	2,6	-0,2	1,6	1,3	47,4	12,7
55 y más años	1.328,1	1,0	0,1	60,0	4,7	0,2	3,6	2,9	3,9	33,1	12,4
Población inactiva	2.033,8	19,1	0,9	69,0	3,5	0,5	3,4	2,4	2,0	50,8	12,7
Hombres	639,7	15,3	2,5	38,7	6,4	3,4	6,4	6,6	3,4	15,9	11,7
Mujeres	1.394,1	3,8	0,3	30,3	2,2	-0,7	2,1	0,6	1,4	34,7	13,3

Fuente: INE

III Trimestre 1994

	ULTIMO PERIODO			EVOLUCION RECIENTE				ESPAÑA
	Tasa	Diferencia s/periodo anterior	Dif. sobre igual per. año anterior	Tasas de los periodos anteriores				Ultimo periodo
				III Tr 93	IV Tr 93	I Tr 94	II Tr 94	
TASA DE ACTIVIDAD TOTAL	48,8	-0,2	-0,7	49,5	48,8	48,7	49,0	49,0
Hombres	64,5	-0,8	-1,8	66,3	65,6	65,1	65,3	63,2
Mujeres	35,2	0,5	0,4	34,8	34,2	34,3	34,7	35,7
16 a 19 años	18,3	-2,1	-3,0	21,3	22,4	22,0	20,4	27,7
20 a 24 años	57,5	-0,1	-0,3	57,8	57,7	58,6	57,6	62,9
24 a 54 años	74,5	0,3	1,1	73,4	73,3	73,5	74,2	73,3
55 y más años	17,4	-0,1	-1,5	18,9	18,4	16,9	17,5	16,3
TASA DE OCUPACION TOTAL	38,6	-0,2	-1,8	40,4	39,2	38,5	38,8	37,0
Hombres	53,2	-0,9	-3,1	56,3	55,2	53,3	54,1	50,9
Mujeres	26,0	0,6	-0,4	26,5	25,3	25,5	25,5	24,6
TASA DE SALARIZACION TOTAL	86,5	-0,1	1,2	85,3	85,3	85,5	86,6	73,5
TASA DE PARO TOTAL	20,8	0,0	2,4	18,4	19,7	21,0	20,8	23,9
Hombres	17,6	0,4	2,5	15,1	15,9	18,2	17,2	19,38
Mujeres	26,1	-0,5	2,2	23,9	26,2	25,8	26,6	31,32
16 a 19 años	50,1	-1,7	10,4	39,7	41,8	52,4	48,4	52,7
20 a 24 años	37,8	-0,8	3,5	34,2	36,8	37,1	37,0	41,6
25 a 54 años	17,9	0,1	2,1	15,8	17,1	18,1	17,8	20,6
55 y más años	12,4	-0,9	1,6	10,8	11,8	12,5	13,3	11,5
Analfabetos	37,9	24,9	20,5	17,4	17,2	25,6	13,0	-
Sin estudios	27,6	5,9	9,4	18,2	22,8	26,9	21,7	25,1
Estudios Primarios	19,8	-1,2	3,6	16,2	16,3	18,6	21,0	21,0
Estudios Medios sin F.P.	23,7	-0,6	1,6	22,1	23,7	25,4	32,8	33,2
Formación Profesional	23,2	4,8	6,1	17,1	20,1	20,5	18,4	27,6
Estudios Presuperiores	13,6	0,5	1,2	12,4	15,0	13,9	13,1	16,3
Estudios Superiores	16,2	0,1	0,4	15,8	16,8	16,4	16,0	17,1

Fuente: INE

COLOCACIONES Y PARO REGISTRADO
Miles de personas

VARIABLES	ULTIMO PERIODO						ESTRUCTURA	
	Fecha	Valor	Variación sobre periodo anterior		Variación sobre igual periodo año anterior		% sobre TOTAL	% sobre ESPAÑA
			Valor absoluto	%	Valor absoluto	%		
COLOCACIONES	Oct.	79,5	25,2	46,3	28,1	54,5	100,0	13,8
Genéricas	Jul.	2,1	0,1	7,5	0,1	7,5	3,9	5,5
Nominadas	»	51,2	7,0	15,9	0,4	0,8	96,1	10,2
DEMANDAS DE EMPLEO	Jul.	79,5	-3,6	-4,4	-3,6	-4,3	100,0	11,3
OFERTAS DE EMPLEO	»	53,7	7,3	15,8	0,8	1,6	100,0	9,8
PARO REGISTRADO	Oct.	302,3	3,7	1,2	13,8	4,8	100,0	11,7
Hombres	»	135,7	1,4	1,0	8,9	7,0	44,9	11,0
Mujeres	»	166,6	2,3	1,4	4,8	3,0	55,1	12,3
Agricultura	»	1,0	0,0	0,0	0,2	25,0	0,3	1,5
Industria	»	58,0	-0,6	-1,0	0,2	0,3	19,2	10,2
Construcción	»	25,3	-0,1	-0,4	-0,2	-0,8	8,4	7,8
Servicios	»	174,7	2,5	1,5	12,2	7,5	57,8	14,8
De 16 a 19 años	Jul.	26,7	-1,5	-5,3	1,5	6,0	9,0	10,2
De 20 a 24 años	»	49,4	-3,1	-5,9	2,0	4,2	16,7	10,5
De 25 a 54 años	»	194,6	-3,0	-1,5	33,2	20,6	65,6	11,8
De 55 y más años	»	25,8	0,3	1,2	7,7	42,5	8,7	14,3
BENEFICIARIOS PREST. DESEMPLEO	Jul.	173,2	-8,0	-4,4	-27,6	-13,7	100,0	12,5
TASA DE COBERTURA NETA	»	67,2	-1,6	-2,3	-25,0	-27,1	-	-0,9(1)

(1) Tasa de España - Tasa de Madrid

Fuente: MTSS

REGULACION DE EMPLEO, CONVENIOS COLECTIVOS Y FONDO DE GARANTIA SALARIAL

VARIABLES	ULTIMO PERIODO						ESTRUCTURA	
	Fecha	Valor	Variación sobre periodo anterior		Variación sobre igual periodo año anterior		% sobre TOTAL	% sobre ESPAÑA
			Valor absoluto	%	Valor absoluto	%		
TRABAJADORES EN REGUL. DE EMPLEO	Ago.	822	-505	-38,1	-1.417	-63,3	100,0	7,5
Extinción de contrato	»	666	-462	-41,0	-72	-9,8	81,0	13,4
Suspensión de empleo	»	145	-42	-22,5	-1.285	-89,9	17,6	2,5
Reducción de jornada	»	11	-1	-8,3	-60	-84,5	1,3	8,7
Industria	»	534	-232	-30,3	-1.058	-66,5	65,0	6,8
Construcción	»	85	39	84,8	51	150,0	10,3	16,5
Servicios	»	203	-312	-60,6	-378	-65,1	24,7	8,9
CONVENIOS COLECTIVOS	Sep.	172	21	13,9	-101	-37,0	100,0	7,3
De empresa	»	149	14	10,4	-81	-35,2	86,6	8,5
De otro ámbito	»	23	7	43,8	-20	-46,5	13,4	3,8
Trabajadores afectados (miles)	»	213,6	104,8	96,3	-387,5	-64,5	100,0	5,4
PRESTACIONES FONDO GTIA. SALARIAL								
Total empresas	Sep.	379	75	24,7	201	116,6	100,0	12,7
Total trabajadores	»	1.725	272	18,7	663	62,4	100,0	12,0
Total importe (millones)	»	907,3	189,5	26,4	371,3	69,3	100,0	12,8
Por insolvencia (empresas)	»	334	79	31,0	186	125,7	88,1	16,0
Por insolvencia (trabajadores)	»	1.518	422	38,5	579	61,7	88,0	14,0
Por insolvencia (importe en millones)	»	840,5	235,4	38,9	345,4	69,8	92,6	14,0
Por regulación de empleo (empresas)	»	45	-34	-43,0	18	66,7	11,9	5,0
Por regulación de empleo (trabajadores)	»	207	-150	-42,0	84	68,3	12,0	5,9
Por regulación empleo (importe en millones)	»	66,8	-45,9	-40,7	25,9	63,4	7,4	6,1

Fuente: MTSS

ENCUESTA DE COYUNTURA LABORAL

Miles

VARIABLES	ULTIMO PERIODO						ESTRUCTURA	
	Fecha	Valor	Variación sobre periodo anterior		Variación sobre igual periodo año anterior		% sobre TOTAL	% sobre ESPAÑA
			Valor absoluto	%	Valor absoluto	%		
Efectivos laborales	II Tr.	1.113,3	1,0	0,1	-44,2	-3,8	100,0	19,0
Hombres	»	747,0	-3,4	-0,5	-40,0	-5,1	67,1	18,1
Mujeres	»	366,3	4,3	1,2	-4,2	-1,1	32,9	21,2
Contrato indefinido	»	805,9	-4,2	-0,5	-35,6	-4,2	72,4	20,1
Contrato temporal	»	307,4	5,2	1,7	-8,6	-2,7	27,6	16,7
Industria	»	287,6	6,0	2,1	-22,1	-7,1	25,8	14,6
Construcción	»	98,5	-4,7	-4,6	-16,1	-14,0	8,8	16,6
Servicios	»	727,2	-0,3	-0,0	-6,0	-0,8	65,3	22,1
En centros de 6 a 50 trabajadores	»	428,9	-3,1	-0,7	-32,3	-7,0	38,5	15,2
En centros de 51 a 250 trabajadores	»	255,3	6,6	2,7	-3,3	-1,3	22,9	18,0
En centros de más de 250 trabajadores	»	429,2	-2,5	-0,6	-8,5	-1,9	38,6	26,5

Fuente: MTSS

Tabla 1. Características de la muestra

Variable	Muestra		Submuestra		Diferencia	Signif. (p)	Nota
	N	%	N	%			
Sexo							
Hombre	1000	50.0	500	50.0			
Mujer	1000	50.0	500	50.0			
Educación							
Primaria	1000	15.0	500	15.0			
Secundaria	1000	45.0	500	45.0			
Superior	1000	40.0	500	40.0			
Estado Civil							
Casado	1000	45.0	500	45.0			
Viudo	1000	5.0	500	5.0			
Divorciado	1000	10.0	500	10.0			
Soltero	1000	40.0	500	40.0			
Industria							
Comercio	1000	30.0	500	30.0			
Industria extractiva	1000	5.0	500	5.0			
Industria manufacturera	1000	15.0	500	15.0			
Industria de servicios	1000	45.0	500	45.0			
Transporte y comunicaciones	1000	5.0	500	5.0			

Variable	Muestra	Submuestra	Diferencia	Signif. (p)
Edad (años)	35.2	35.1	0.1	0.95
Salario (USD)	1200	1180	20	0.10
Horas trabajadas (semana)	40.0	40.0	0.0	0.99
Seguro de salud	85.0	85.0	0.0	0.99
Seguro de desempleo	75.0	75.0	0.0	0.99
Seguro de vejez	65.0	65.0	0.0	0.99
Seguro de accidentes	55.0	55.0	0.0	0.99
Seguro de maternidad	45.0	45.0	0.0	0.99
Seguro de invalidez	35.0	35.0	0.0	0.99
Seguro de enfermedad	25.0	25.0	0.0	0.99
Seguro de discapacidad	15.0	15.0	0.0	0.99
Seguro de muerte	10.0	10.0	0.0	0.99
Seguro de jubilación	5.0	5.0	0.0	0.99

Gráficos

DEPARTAMENTO DE ECONOMIA DO BRASIL

INFORMAÇÕES ECONÔMICAS

ESTADO DE SÃO PAULO

ÍNDICE DE PREÇOS DE CONSUMIDORES

Índice de Preços de Consumidores - São Paulo



Índice de Preços de Consumidores - São Paulo



Índice de Preços de Consumidores - São Paulo



Índice de Preços de Consumidores - São Paulo



INDICE DE ACTIVIDAD INDUSTRIAL

TASAS INTERANUALES

— SERIE ORIGINAL
— MM12 SITUADA EN EL ULTIMO PERIODO

INDICE GENERAL

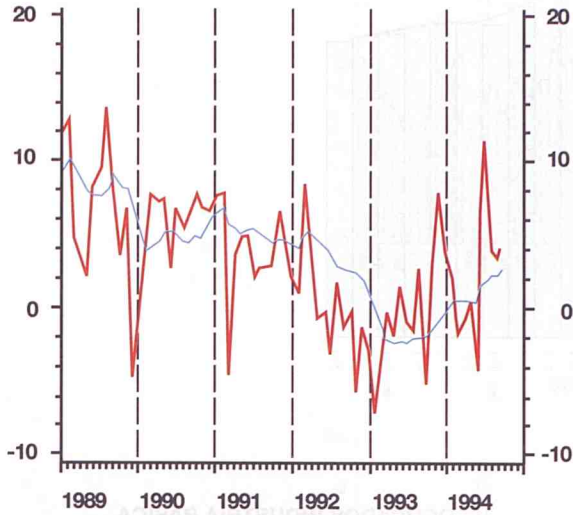

INDUSTRIA BASICA

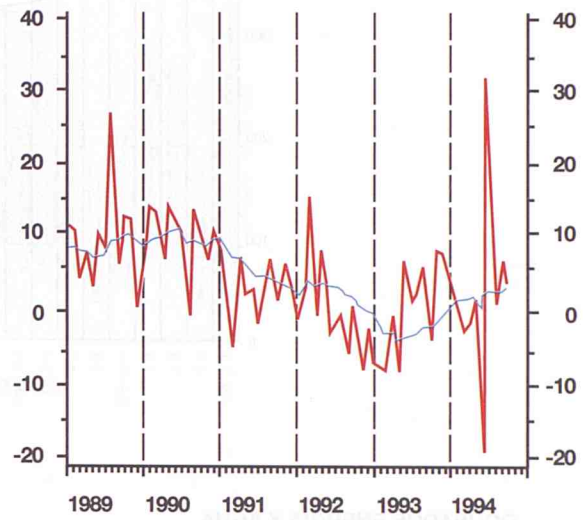

TRANSFORMACION DE METALES

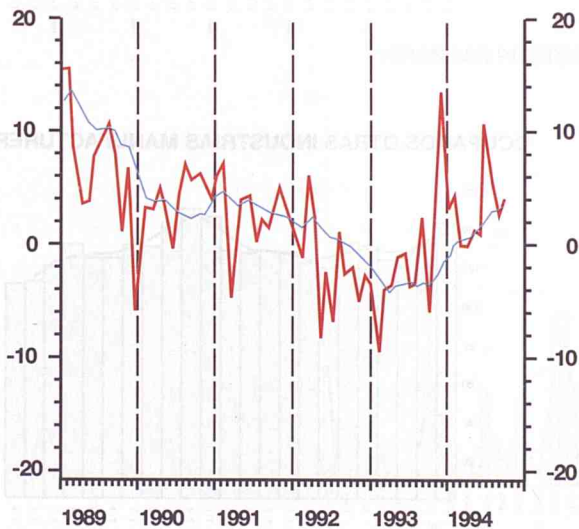

OTRAS INDUSTRIAS MANUFACTURERAS

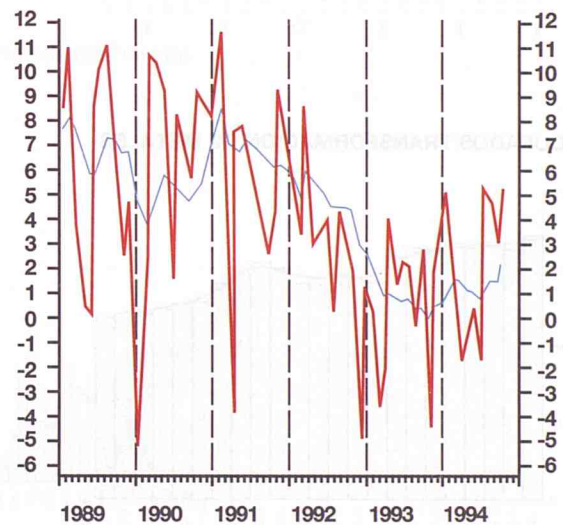

Unidad: Miles de toneladas
Fuente: MOPMA

Fuente: Departamento de Estadística de la Comunidad de Madrid

OCUPACION INDUSTRIAL

Serie original
 MM3 centrada

TOTAL INDUSTRIA



OCUPADOS ENERGIA Y AGUA

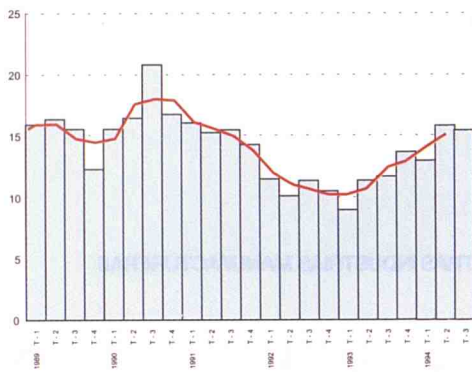

OCUPADOS INDUSTRIA BASICA

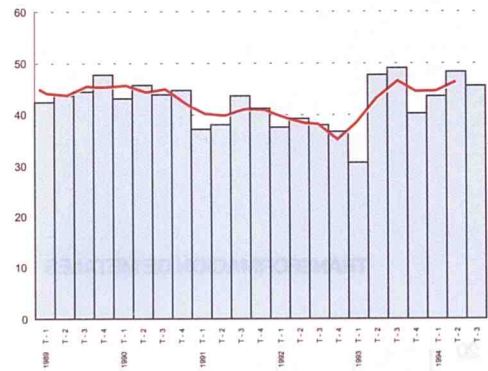

OCUPADOS TRANSFORMACION DE METALES

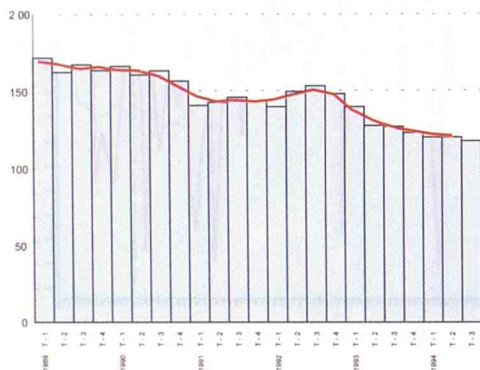

OCUPADOS OTRAS INDUSTRIAS MANUFACTURERAS



Unidad : Miles de personas

Fuente : EPA (Instituto Nacional de Estadística)

VIVIENDAS INICIADAS



TOTAL (Sin Promoción Pública)

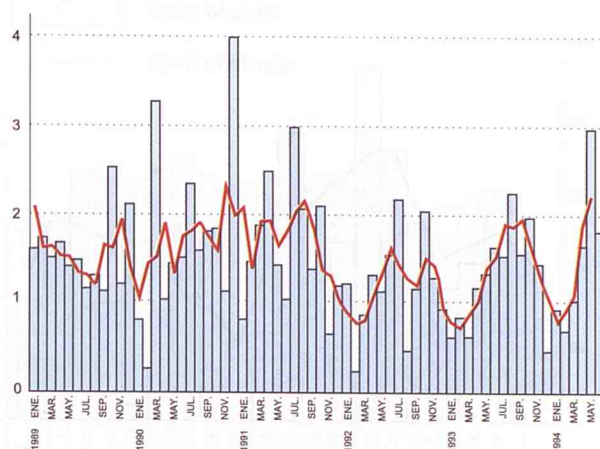

VIVIENDAS LIBRES

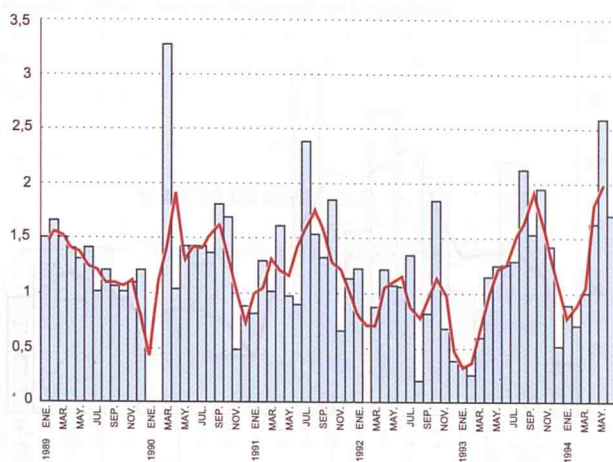

VIVIENDAS PROTEGIDAS (Promoción Privada)

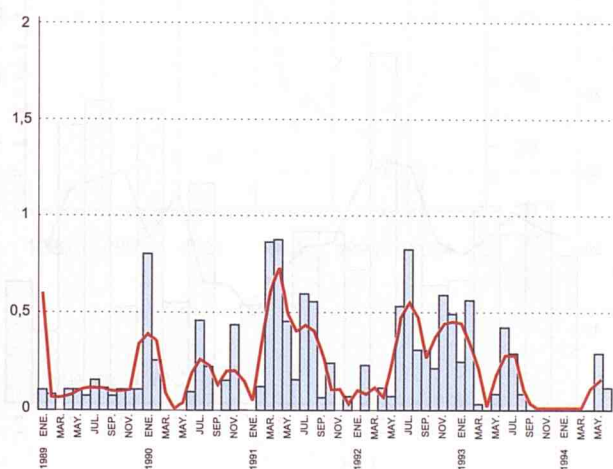

Unidad : Miles de viviendas
 Fuente : MOPTMA

LICITACION OFICIAL DE OBRAS

Serie original
 MM3 centrada

TOTAL

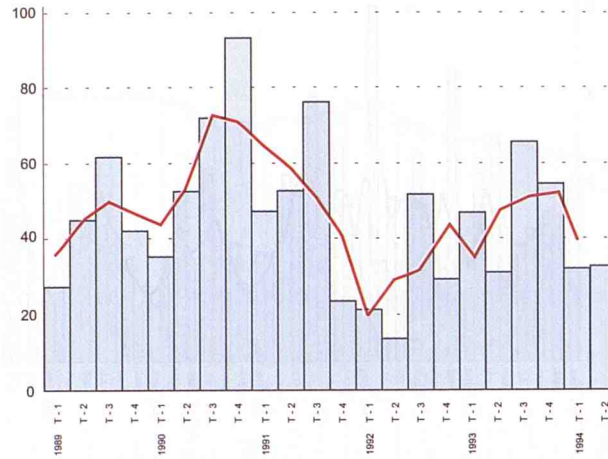

OBRA CIVIL

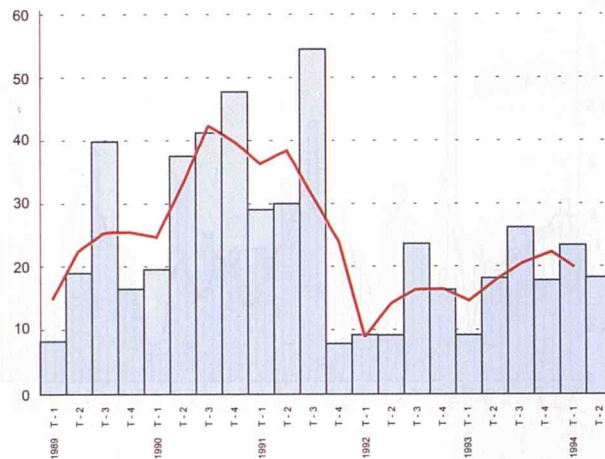

EDIFICACION

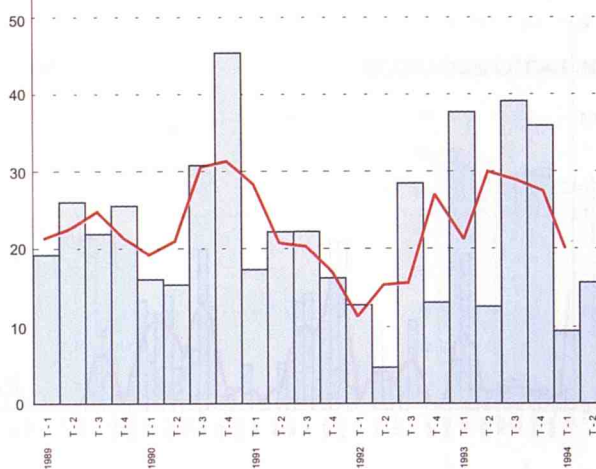

Unidad : Miles de millones de pesetas
 Fuente : SEOPAN

OTROS INDICADORES CONSTRUCCION

OCUPADOS CONSTRUCCION

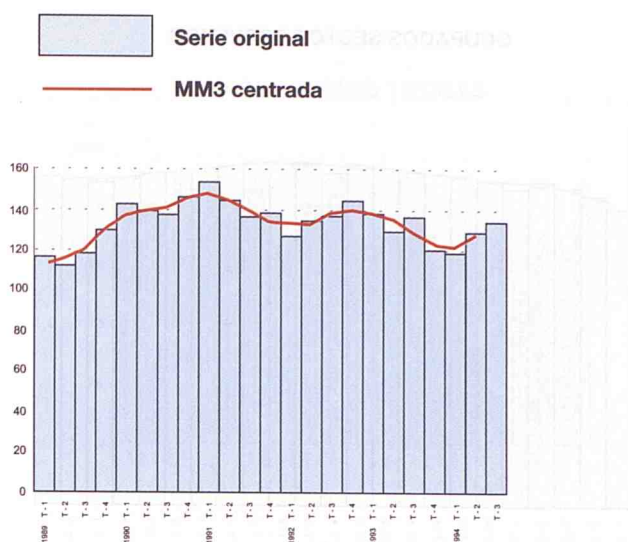

Unidad : Miles de personas
Fuente : EPA (Instituto Nacional de Estadística)

VENTAS DE CEMENTO

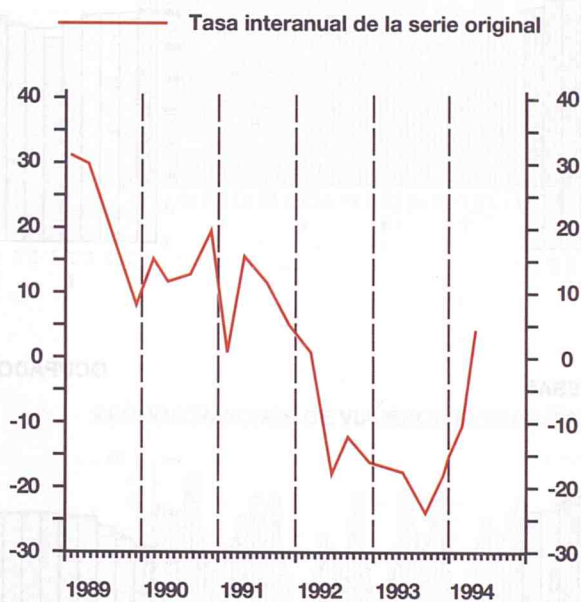

Fuente : OFICEMEN

OCUPACION EN EL SECTOR SERVICIOS



OCUPADOS SECTOR SERVICIOS

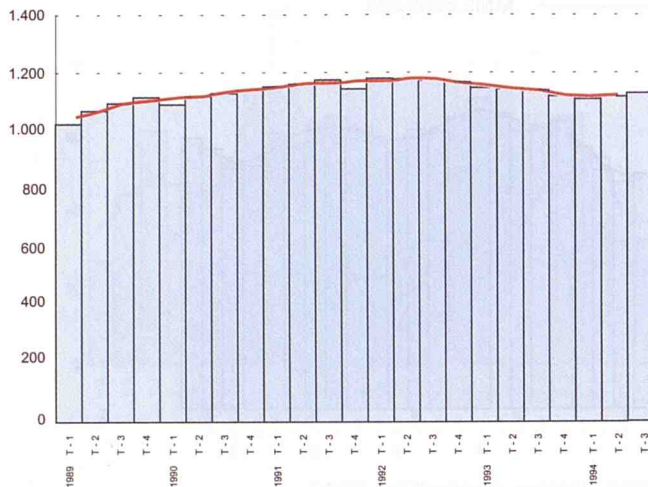

OCUPADOS COMERCIO, HOSTELERIA Y REPARACIONES



OCUPADOS TRANSPORTES Y COMUNICACIONES



OCUPADOS FINANZAS, SEGUROS, ALQUILERES Y SERVICIOS A EMPRESAS

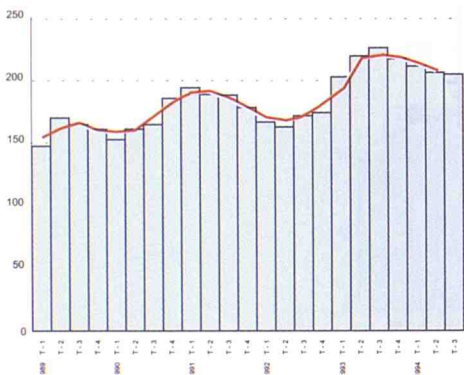



OCUPADOS OTROS SERVICIOS



Unidad : Miles de personas

Fuente : EPA (Instituto Nacional de Estadística)

PERNOCTACIONES EN ESTABLECIMIENTOS HOTELEROS

 Serie original
 MM3 centrada

PERNOCTACIONES TOTALES

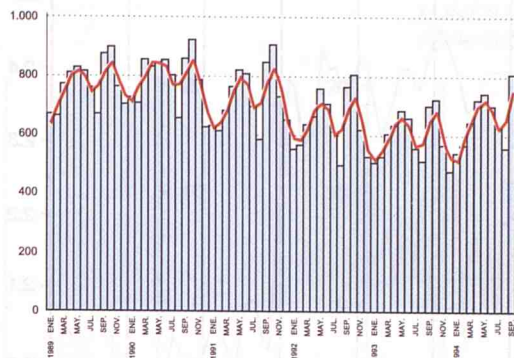

PERNOCTACIONES DE VIAJEROS NACIONALES

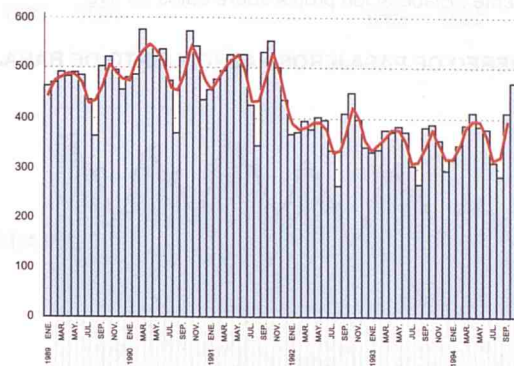

PERNOCTACIONES DE VIAJEROS EXTRANJEROS

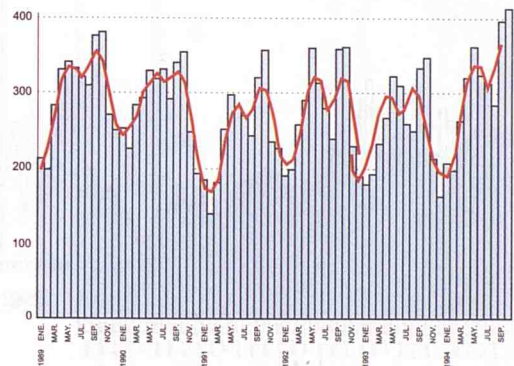

Fuente:
 Índice de Ventas en Grandes Superficies NO ALIMENTACION (Serie Deflacionada)
 Unidad : Miles de pernoctaciones
 Fuente : Instituto Nacional de Estadística

OTROS INDICADORES DE SERVICIOS



PERNOCTACIONES MEDIAS POR VIAJERO

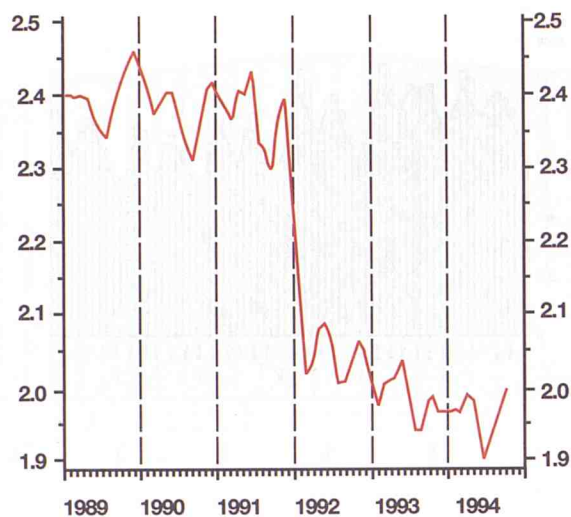

Unidad : Días

Fuente : Elaboración propia sobre datos de INE

TRAFICO AEREO DE PASAJEROS - AEROPUERTO DE BARAJAS

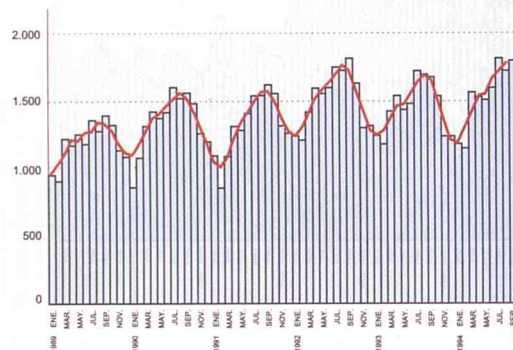

Unidad : Miles de personas

Fuente : Dirección General de Aviación Civil

MERCANCIAS TRANSPORTADAS POR RENFE

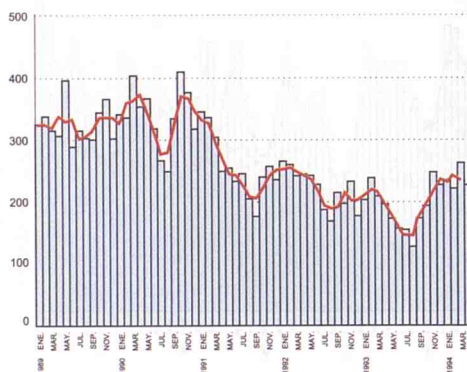

Unidad : Miles de toneladas

Fuente : RENFE

CONSUMO

TASAS INTERANUALES

— SERIE ORIGINAL
 — MM12 SITUADA EN EL ULTIMO PERIODO

INDICE DE VENTAS EN GRANDES SUPERFICIES. INDICE GENERAL (Serie deflectada)

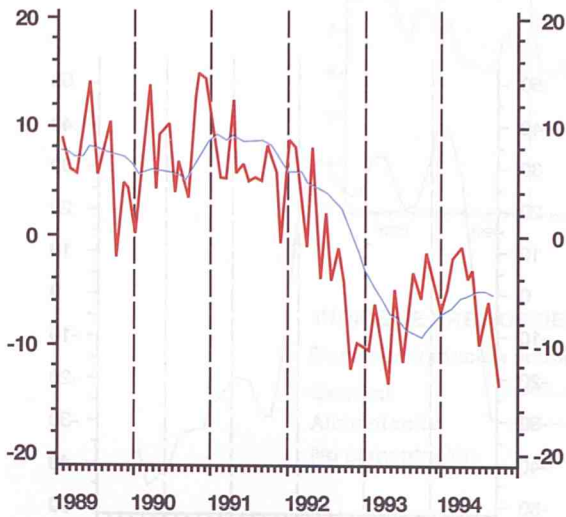

INDICE DE VENTAS EN GRANDES SUPERFICIES. ALIMENTACION (Serie deflectada)

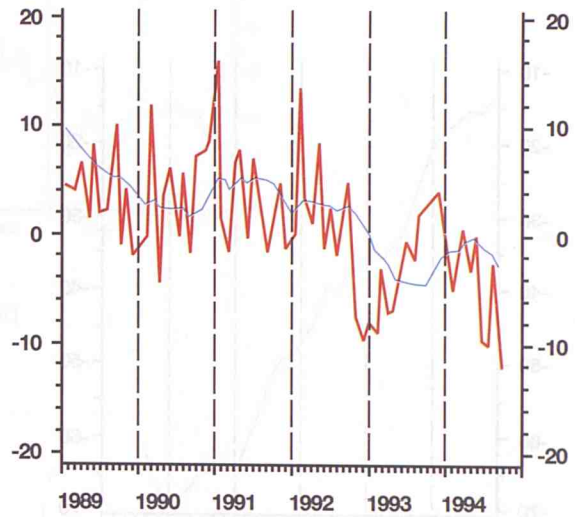

INDICE DE VENTAS EN GRANDES SUPERFICIES. NO ALIMENTACION (Serie deflectada)

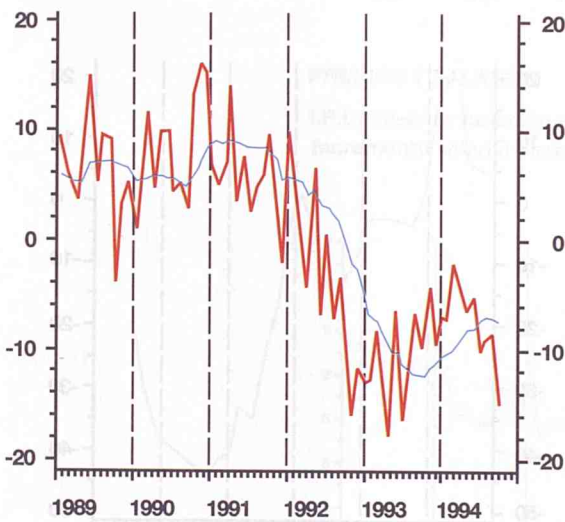

MATRICULACION DE TURISMOS

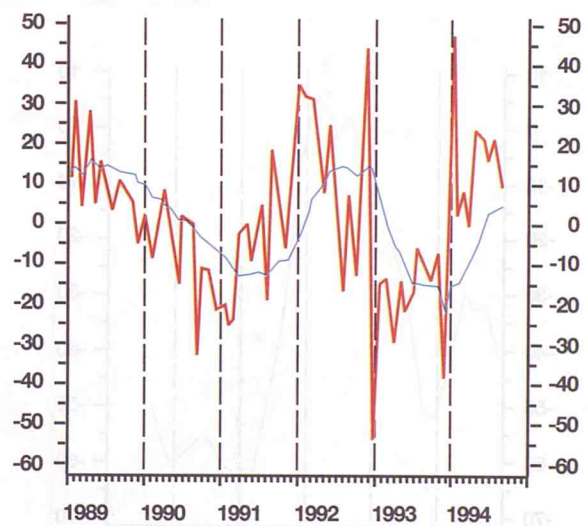

Fuentes:

Indice de Ventas en Grandes Almacenes e Hipermercados: Departamento de Estadística de la Comunidad de Madrid

Matriculación de turismos: Dirección Provincial de Tráfico (Unidad: Miles de turismos)

INVERSION

— MM3 centrada de los saldos de respuestas

**OPINIONES EMPRESARIALES. INDUSTRIA
PREVISION AMPLIACION CAPACIDAD
PRODUCTIVA**

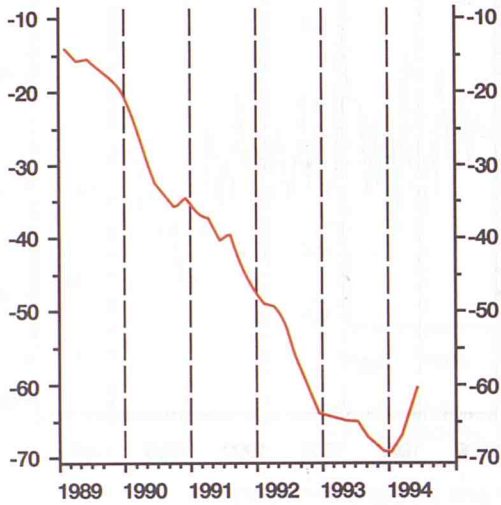

**OPINIONES EMPRESARIALES. CONSTRUCCION
DE OBRAS PUBLICAS E INGENIERIA CIVIL:
VOLUMEN DE OBRA EJECUTADA**

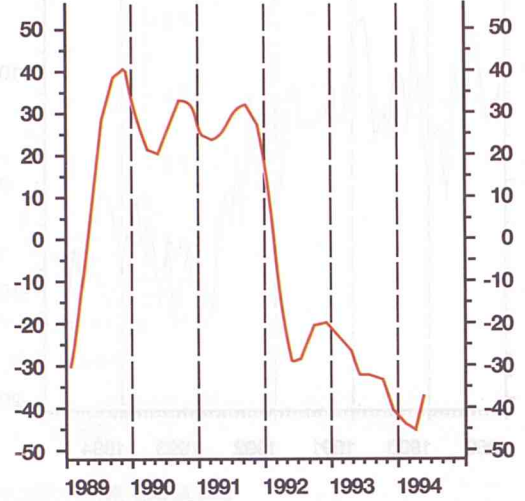

**OPINIONES EMPRESARIALES. CONSTRUCCION
INDUSTRIAL: VOLUMEN DE OBRA EJECUTADA**

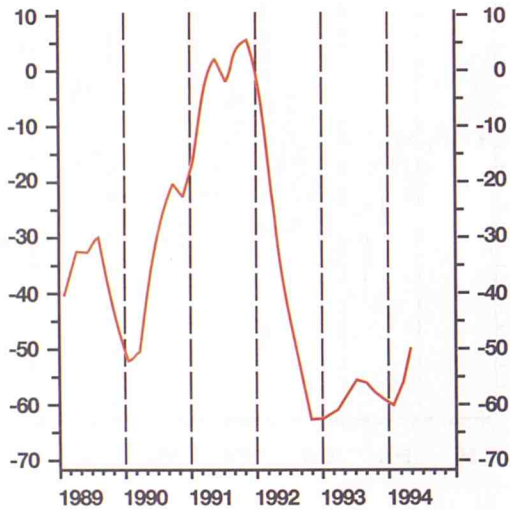

**OPINIONES EMPRESARIALES. CONSTRUCCION
DE VIVIENDAS: VOLUMEN DE OBRA EJECUTADA**

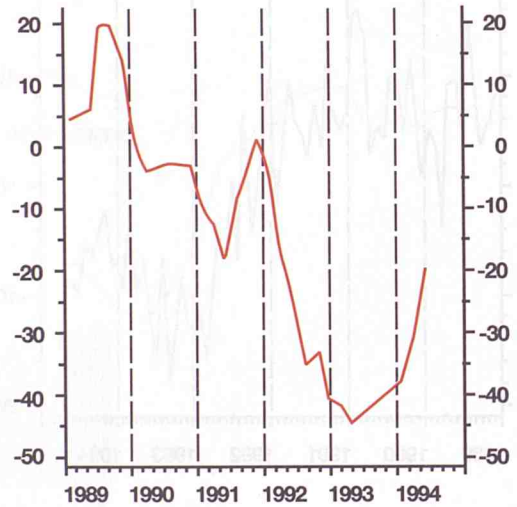

Fuente: Camara de Comercio e Industria de Madrid

PRECIOS Y SALARIOS

INDICE DE PRECIOS DE CONSUMO
INDICES GENERALES DE MADRID Y DE ESPAÑA
 (Tasas de variación anual %)

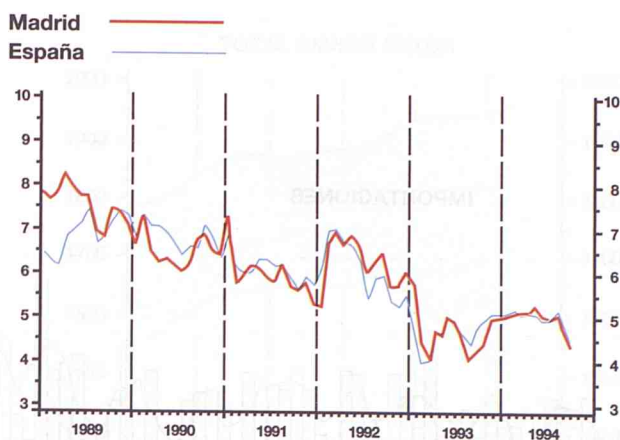

INDICE DE PRECIOS DE CONSUMO
 (Tasas de variación anual %)

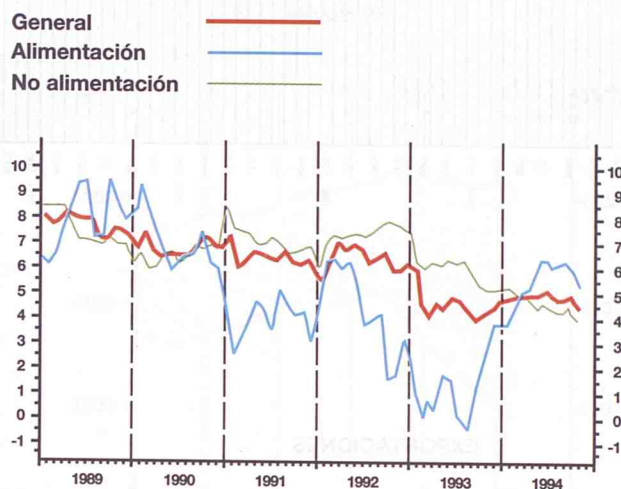

PRECIOS Y SALARIOS

I.P.C. Tasa de variación anual %
Incremento salarial pactado %

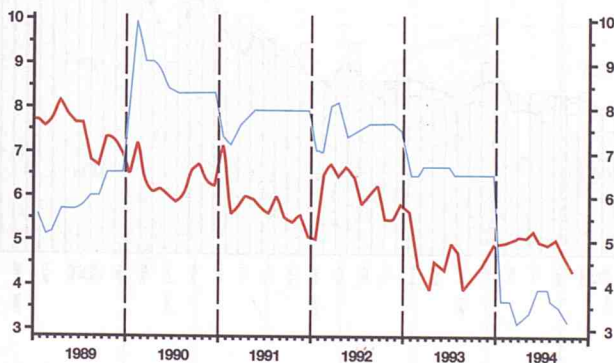

Fuentes :

I.P.C : Instituto Nacional de Estadística

Incremento Salarial: Ministerio de Trabajo y Seguridad Social

COMERCIO EXTERIOR



Serie original



MM3 centrada

IMPORTACIONES

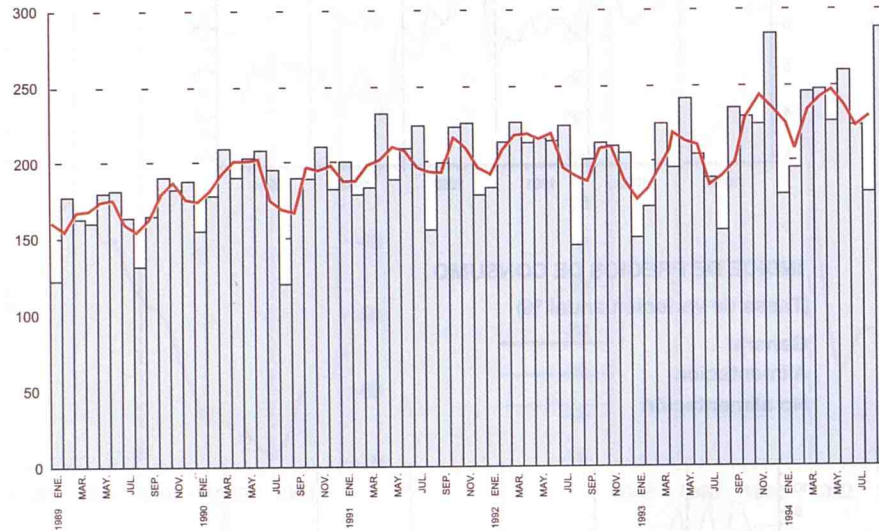

EXPORTACIONES

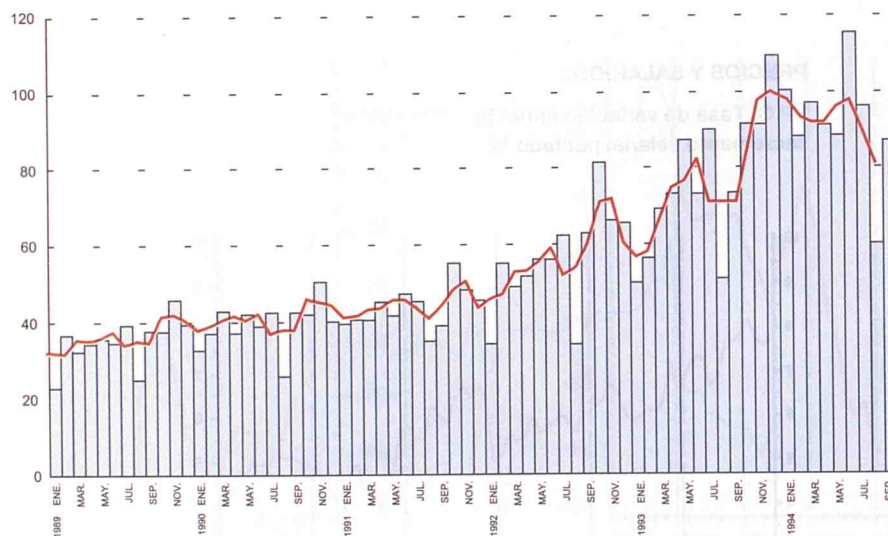

Unidad : Miles de millones de pesetas
 Fuente : Dirección General de Aduanas (MINECO)

MERCADO DE TRABAJO (1)

ACTIVOS, OCUPADOS Y PARADOS
(Medias móviles centradas)

Activos  Parados 
Ocupados 

TOTAL AMBOS SEXOS

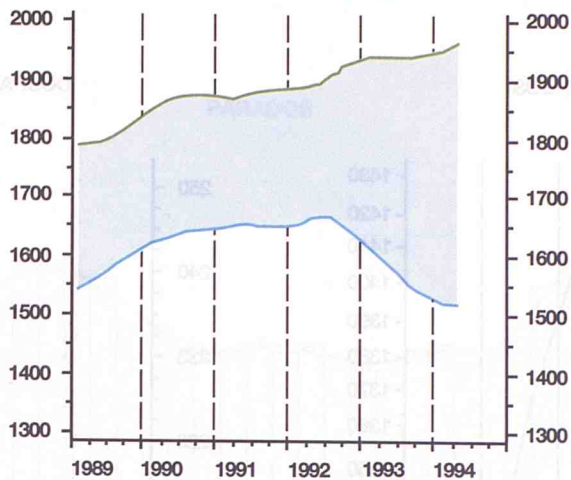

HOMBRES

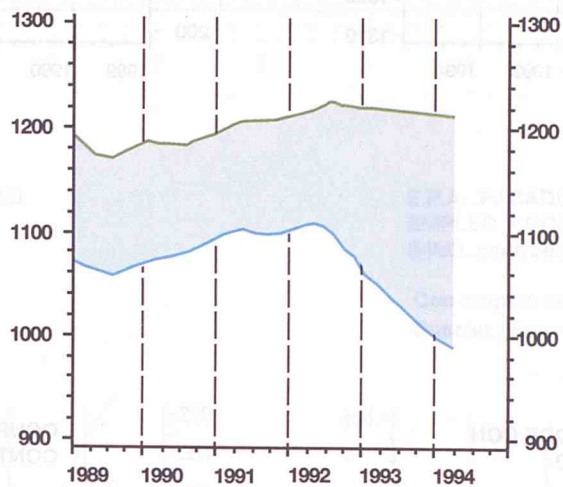

MUJERES

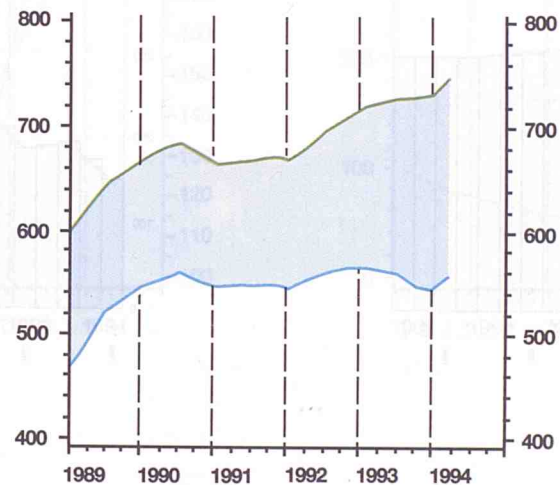

Unidad : Miles de personas
Fuente : EPA (Instituto Nacional de Estadística)

Unidad : Miles de personas
Fuente : EPA (Instituto Nacional de Estadística)

MERCADO DE TRABAJO (2)

OCUPADOS ASALARIADOS Y NO ASALARIADOS

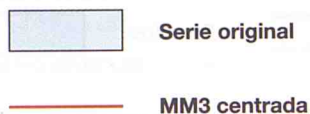

OCUPADOS ASALARIADOS

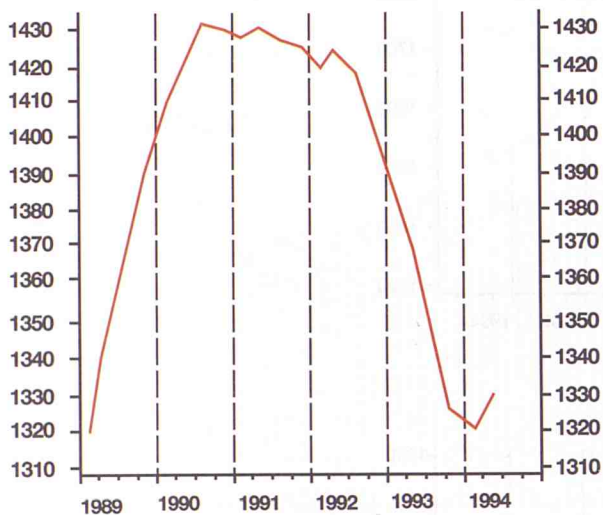

OCUPADOS NO ASALARIADOS

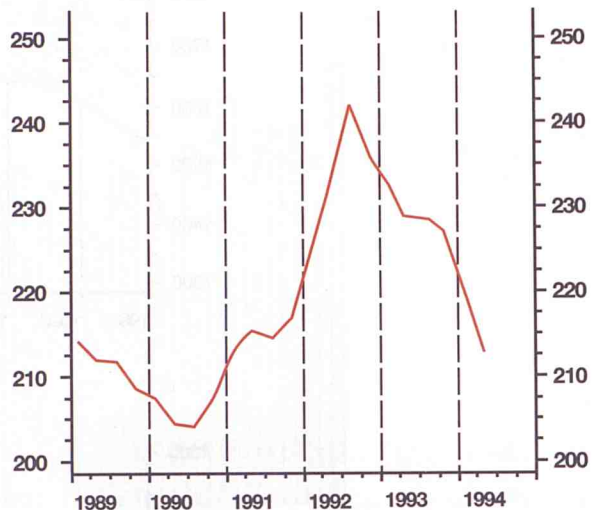

OCUPADOS ASALARIADOS CON CONTRATO INDEFINIDO

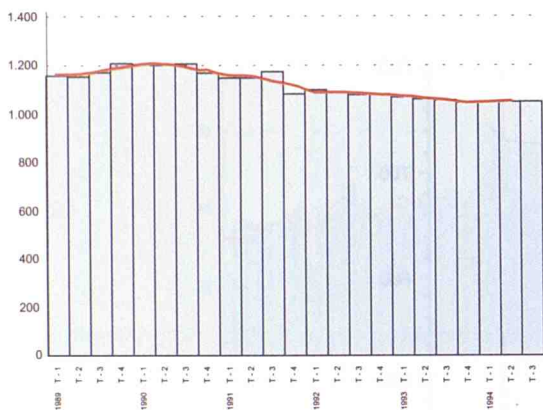

OCUPADOS ASALARIADOS CON CONTRATO TEMPORAL

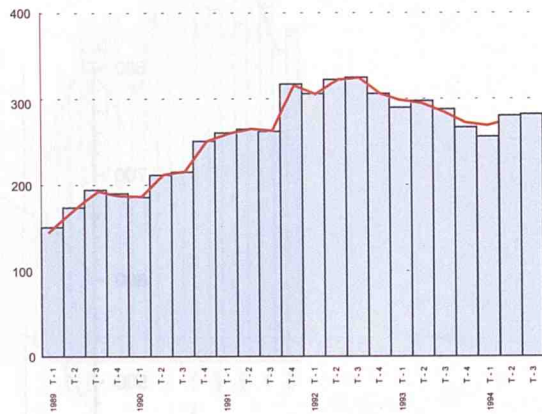

Unidad : Miles de personas
Fuente : EPA (Instituto Nacional de Estadística)

MERCADO DE TRABAJO (3)

PARADOS



E.P.A.: PARADOS POR SEXO (MM3. centradas)

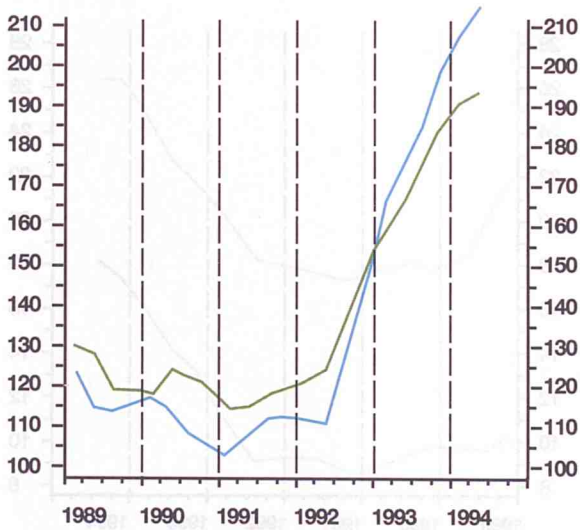
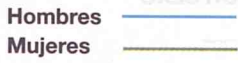

E.P.A.: PARADOS QUE BUSCAN PRIMER EMPLEO Y CON EMPLEO ANTERIOR (MM3. centradas).

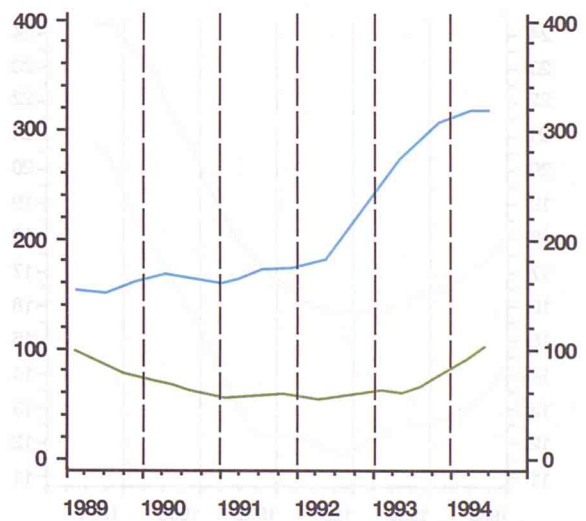
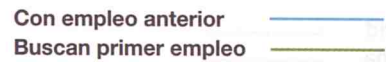

Unidad : Miles de personas
Fuente : EPA (Instituto Nacional de Estadística)

MERCADO DE TRABAJO (4)

TASAS (%) (MM3 centradas)

TASA DE ACTIVIDAD TOTAL

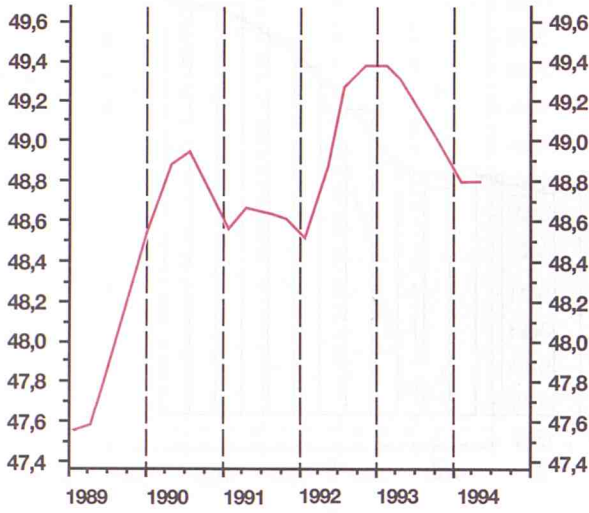

TASA DE ACTIVIDAD FEMENINA

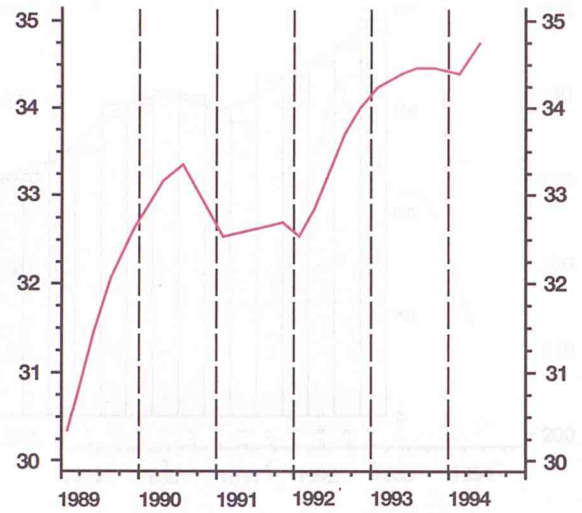

TASAS DE PARO EN MADRID Y EN ESPAÑA

Madrid —
España —

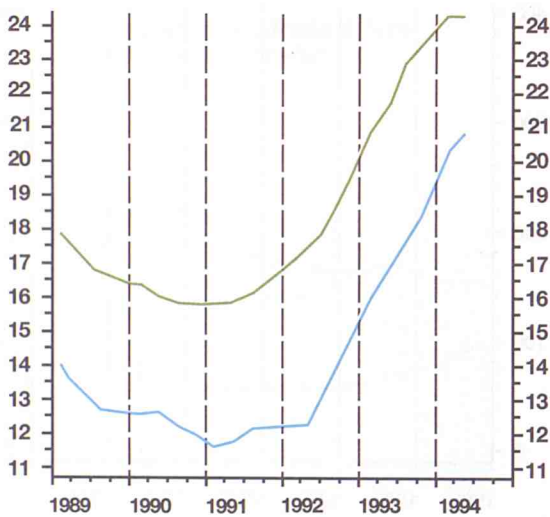

TASAS DE PARO POR SEXO

Hombres —
Mujeres —

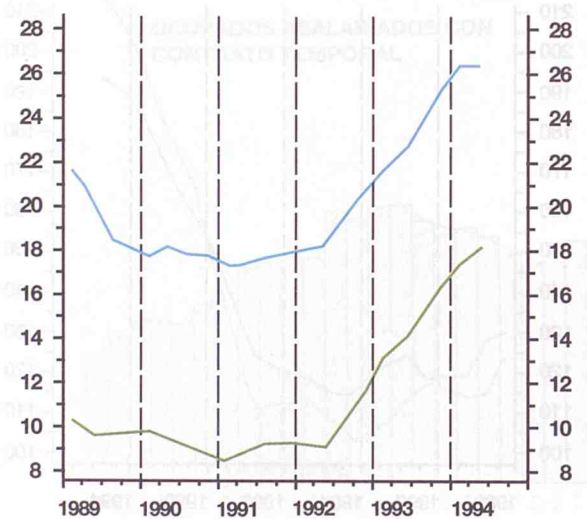

Fuente: EPA (Instituto Nacional de Estadística)



Series Estadísticas

Indicador 1999 (a) (b)

Figura 1. Evolución del indicador (a)



Figura 2. Evolución del indicador (b)



Figura 3. Evolución del indicador (c)



Figura 4. Evolución del indicador (d)



0.- Población

0 - POPULATION

	1970	1980	1990	2000	2005	2010	2015
Comunidad de Madrid	2 710,8	3 203,1	3 946,7	4 274,8	4 599,4	4 767,1	4 997,6
Madrid (Ciudad)	2 710,8	2 703,8	2 399,9	2 009	1 879,1	2 065,2	2 241,5
zona Metropolitana	389,1	600,3	1 004,4	1 099,4	1 237,1	1 279,9	1 497,1

1.- Población por municipios por provincias

Municipio	1970	1980	1990	2000	2005	2010	2015
Comunidad de Madrid	4 274,8	4 274,8	4 274,8	4 274,8	4 274,8	4 274,8	4 274,8
Alameda del Valle	79	79	79	79	79	79	79
Alcalá de Henares	128.189	141.202	154.182	167.202	180.202	193.202	206.202
Alcobendas	128.189	141.202	154.182	167.202	180.202	193.202	206.202
Alcorcón	128.189	141.202	154.182	167.202	180.202	193.202	206.202
Alcorcón (N)	128.189	141.202	154.182	167.202	180.202	193.202	206.202
Aldea del Fresno	128.189	141.202	154.182	167.202	180.202	193.202	206.202
Algete	128.189	141.202	154.182	167.202	180.202	193.202	206.202
Alpedrete	128.189	141.202	154.182	167.202	180.202	193.202	206.202
Ámaga	128.189	141.202	154.182	167.202	180.202	193.202	206.202
Arroyuelo	128.189	141.202	154.182	167.202	180.202	193.202	206.202
Arroyuez	128.189	141.202	154.182	167.202	180.202	193.202	206.202
Arganda del Rey	128.189	141.202	154.182	167.202	180.202	193.202	206.202
Arroyomolinos	128.189	141.202	154.182	167.202	180.202	193.202	206.202
Arroyo (El)	128.189	141.202	154.182	167.202	180.202	193.202	206.202
Arroba	128.189	141.202	154.182	167.202	180.202	193.202	206.202
Basuriel de la Sierra	128.189	141.202	154.182	167.202	180.202	193.202	206.202
Belmonte de Tajo	128.189	141.202	154.182	167.202	180.202	193.202	206.202
Bermejo (El)	128.189	141.202	154.182	167.202	180.202	193.202	206.202
Berzosa del Lozoya	128.189	141.202	154.182	167.202	180.202	193.202	206.202
Bosquia del Monte	128.189	141.202	154.182	167.202	180.202	193.202	206.202
Braña	128.189	141.202	154.182	167.202	180.202	193.202	206.202
Braña de Tajo	128.189	141.202	154.182	167.202	180.202	193.202	206.202
Brunete	128.189	141.202	154.182	167.202	180.202	193.202	206.202
Buitrago del Lozoya	128.189	141.202	154.182	167.202	180.202	193.202	206.202
Buitrago	128.189	141.202	154.182	167.202	180.202	193.202	206.202
Castellón de la Sierra	128.189	141.202	154.182	167.202	180.202	193.202	206.202
Cabrera (La)	128.189	141.202	154.182	167.202	180.202	193.202	206.202
Canal de los Vidrios	128.189	141.202	154.182	167.202	180.202	193.202	206.202
Camargo de Esteruelas	128.189	141.202	154.182	167.202	180.202	193.202	206.202
Campo Real	128.189	141.202	154.182	167.202	180.202	193.202	206.202
Cerceda	128.189	141.202	154.182	167.202	180.202	193.202	206.202
Carpedano	128.189	141.202	154.182	167.202	180.202	193.202	206.202

0 - POBLACION

0 - 1. POBLACION DE DERECHO

Miles

	1960	1965	1970	1975	1981	1986	1991 (P)
Comunidad de Madrid	2.510,2	3.278,1	3.761,3	4.319,9	4.686,9	4.780,6	4.947,6
Municipio de Madrid	2.177,1	2.793,5	3.120,9	3.228,1	3.158,8	3.058,2	3.010,5
Otros Municipios	333,1	484,6	640,4	1.091,8	1.528,1	1.722,4	1.937,1

0 - 2. POBLACION DE DERECHO POR MUNICIPIOS.

	CENSO Marzo 1981	PADRON Abril 1986	CENSO Marzo 1991
COMUNIDAD DE MADRID	4.686.895	4.780.572	4.947.555
Acebeda (La)	70	63	57
Ajalvir	965	1.061	1.309
Alameda del Valle	153	145	153
Alamo (El)	1.695	1.972	2.920
Alcalá de Henares	137.169	144.268	159.355
Alcobendas	63.731	70.227	78.725
Alcorcón	140.957	137.884	139.662
Aldea del Fresno	854	988	1.140
Algete	5.076	7.441	10.018
Alpedrete	2.420	2.750	3.430
Ambite	350	320	287
Anchuelo	518	505	533
Aranjuez	35.619	36.687	36.162
Arganda del Rey	22.032	23.872	26.113
Arroyomolinos	211	290	1.236
Atazar (El)	74	92	88
Batres	181	259	351
Becerril de la Sierra	1.401	1.642	1.905
Belmonte de Tajo	1.120	1.107	1.139
Berrueco (El)	214	232	279
Berzosa del Lozoya	63	65	74
Boadilla del Monte	6.084	8.332	15.824
Boalo	1.316	1.501	1.689
Braojos	138	128	129
Brea de Tajo	508	510	460
Brunete	1.120	1.610	2.482
Buitrago del Lozoya	1.151	1.246	1.294
Bustarviejo	1.087	1.135	1.222
Cabanillas de la Sierra	269	327	367
Cabrera (La)	800	808	1.017
Cadalso de los Vidrios	2.164	2.039	2.086
Camarma de Esteruelas	1.246	1.313	1.398
Campo Real	2.025	2.031	2.148
Canencia	466	461	434
Carabaña	1.101	1.030	1.031

0 - 2. POBLACION DE DERECHO POR MUNICIPIOS. (CONT.)

	CENSO Marzo 1981	PADRON Abril 1986	CENSO Marzo 1991
Casarrubuelos	562	530	540
Cenicientos	2.404	2.153	1.802
Cercedilla	3.719	3.819	3.876
Cervera de Buitrago	100	95	83
Ciempozuelos	10.260	10.076	10.779
Cobeña	582	832	1.172
Colmenar de Oreja	5.037	5.181	5.209
Colmenar del Arroyo	414	410	493
Colmenar Viejo	19.839	29.495	39.633
Colmenarejo	1.544	1.680	2.408
Collado Mediano	1.574	1.698	2.409
Collado Villalba	18.762	20.396	26.356
Corpa	369	358	353
Coslada	53.730	64.826	73.866
Cubas	765	830	896
Chapinería	616	758	907
Chinchón	3.954	4.049	3.947
Daganzo de Arriba	1.068	1.166	1.627
Escorial (El)	5.956	6.138	6.916
Estremera	1.108	1.097	1.056
Fresnedillas	442	412	458
Fresno de Torote	108	160	227
Fuenlabrada	78.096	119.848	144.723
Fuente el Saz de Jarama	1.423	1.827	2.658
Fuentidueña de Tajo	1.196	1.243	1.310
Galapagar	6.113	7.015	9.050
Garganta de los Montes	312	306	302
Gargantilla del Lozoya	233	227	220
Gascones	85	91	101
Getafe	126.558	131.840	139.190
Griñón	1.283	1.558	2.348
Guadalix de la Sierra	1.426	1.509	1.725
Guadarrama	5.957	5.958	6.902
Hiruela (La)	35	40	32
Horcajo de la Sierra	145	135	119
Horcajuelo de la Sierra	60	71	72
Hoyo de Manzanares	2.689	2.507	3.472
Humanes de Madrid	2.987	5.842	7.829
Leganés	163.910	167.783	171.589
Loeches	2.023	2.076	2.238
Lozoya	447	442	393
Lozoyuela-Navas-Sieteiglesias	639	622	616
Madarcos	41	34	33
Madrid	3.158.818	3.058.182	3.010.492
Majadahonda	22.852	28.974	33.475
Manzanares El Real	1.575	1.745	2.340
Meco	1.154	1.509	2.928
Mejorada del Campo	9.614	11.550	13.596
Miraflores de la Sierra	2.342	2.464	2.636
Molar (El)	2.384	2.621	2.763
Molinos (Los)	2.006	2.345	2.460

0 - POBLACION

0 - 2. POBLACION DE DERECHO POR MUNICIPIOS. (CONT.)

	CENSO Marzo 1981	PADRON Abril 1986	CENSO Marzo 1991
Montejo de la Sierra	198	232	255
Moraleja de Enmedio	965	1.181	1.512
Moralzarzal	1.600	1.650	2.208
Morata de Tajuña	4.599	4.672	5.063
Móstoles	150.259	175.133	192.018
Navacerrada	1.257	1.539	1.588
Navalafuente	249	278	322
Navagamella	492	525	627
Navalcarnero	8.066	8.977	10.126
Navarredonda	122	126	100
Navas del Rey	867	979	1.031
Nuevo Baztán	461	510	466
Olmeda de las Fuentes	152	131	120
Orusco	579	584	585
Paracuellos de Jarama	2.820	3.713	4.362
Parla	56.318	63.963	69.907
Patones	353	345	338
Pedrezuela	658	728	806
Pelayos de la Presa	652	749	922
Perales de Tajuña	1.815	1.881	1.969
Pezuela de las Torres	516	502	462
Pinilla del Valle	137	141	156
Pinto	18.761	20.117	22.251
Piñuécar	155	164	148
Pozuelo de Alarcón	29.756	35.988	48.328
Pozuelo del Rey	211	207	201
Prádena del Rincón	106	103	103
Puebla de la Sierra	69	57	48
Puentes Viejas	446	410	381
Quijorna	519	559	623
Rascafría	1.157	1.260	1.300
Redueña	89	119	143
Ribatejada	269	236	274
Rivas-Vaciamadrid	653	5.972	14.863
Robledillo de la Jara	80	67	58
Robledo de Chavela	1.647	1.673	1.813
Robregordo	107	102	89
Rozas de Madrid (Las)	13.405	20.818	35.137
Rozas de Puerto Real	422	396	337
San Agustín de Guadalix	1.817	2.476	3.160
San Fernando de Henares	19.597	23.020	25.350
San Lorenzo de El Escorial	8.953	8.979	8.648
San Martín de la Vega	4.984	5.583	6.361
San Martín de Valdeiglesias	4.858	5.048	5.438
San Sebastián de los Reyes	39.950	50.027	53.707
Santa María de la Alameda	759	753	705
Santorcaz	540	522	534
Santos de la Humosa (Los)	889	875	927
Serna del Monte (La)	76	80	93
Serranillos del Valle	384	436	478

0 - 2. POBLACION DE DERECHO POR MUNICIPIOS. (CONCL.)

	CENSO Marzo 1981	PADRON Abril 1986	CENSO Marzo 1991
Sevilla la Nueva	659	663	1.348
Somosierra	116	108	108
Soto del Real	1.347	1.715	2.689
Talamanca de Jarama	888	959	1.100
Tielmes	1.845	1.852	1.946
Titulcia	835	843	872
Torrejón de Ardoz	75.599	80.066	82.238
Torrejón de la Calzada	748	1.035	1.527
Torrejón de Velasco	1.275	1.293	1.490
Torrelaguna	2.485	2.547	2.553
Torrelodones	3.497	5.018	7.198
Torremocha de Jarama	165	197	237
Torres de la Alameda	2.438	2.618	2.953
Valdaracete	774	747	677
Valdeavero	444	491	507
Valdelaguna	623	585	544
Valdemanco	428	430	487
Valdemaqueda	401	451	469
Valdemorillo	2.088	2.354	2.762
Valdemoro	13.345	16.496	17.806
Valdeolmos	448	616	1.094
Valdepiélagos	320	314	327
Valdetorres de Jarama	1.050	1.066	1.258
Valdilecha	1.453	1.515	1.615
Valverde de Alcalá	201	213	225
Velilla de San Antonio	1.546	1.830	2.344
Vellón (El)	899	894	900
Venturada	179	264	332
Villa del Prado	2.690	3.118	3.290
Villaconejos	2.816	2.901	2.898
Villalbilla	1.005	1.445	1.860
Villamanrique de Tajo	587	555	552
Villamanta	959	1.061	1.205
Villamantilla	291	292	299
Villanueva de la Cañada	1.864	2.791	4.302
Villanueva de Perales	349	356	340
Villanueva del Pardillo	973	1.497	2.120
Villar del Olmo	506	426	497
Villarejo de Salván	4.281	4.530	4.952
Villaviciosa de Odón	6.023	8.029	13.030
Villavieja del Lozoya	167	157	158
Zarzalejo	830	803	863

0 - 3. EVOLUCION DEMOGRAFICA REGISTRADA (*)

	NACIMIENTOS			DEFUNCIONES			MATRIMONIOS
	Total(1)	Hombres	Mujeres	Total(1)	Hombres	Mujeres	
1989 Total Anual	51.961	26.818	25.143	33.729	17.859	15.870	25.938
1990 » »	50.919	26.360	24.559	35.509	18.805	16.704	26.305
1991 » »	50.261	25.860	24.401	36.607	19.394	17.213	26.481
1992 » »	51.217	26.370	24.847	35.673	19.060	16.613	26.170
1993 » »	49.881	25.702	24.107	36.161	19.246	16.913	24.098
1992 Jul.	4.467	2.317	2.150	2.953	1.572	1.381	3.044
Ago.	4.194	2.181	2.013	2.478	1.328	1.150	1.469
Sep.	4.257	2.149	2.108	2.558	1.366	1.192	3.800
Oct.	4.364	2.321	2.043	2.985	1.606	1.379	3.522
Nov.	4.150	2.131	2.019	2.930	1.572	1.358	1.611
Dic.	4.264	2.120	2.144	3.092	1.681	1.411	1.177
1993 Ene.	4.070	2.090	1.968	3.197	1.693	1.504	757
Feb.	3.688	1.933	1.744	3.351	1.736	1.615	996
Mar.	3.313	2.222	2.079	3.565	1.858	1.707	1.615
Abr.	4.250	2.147	2.197	2.951	1.528	1.423	1.779
May.	4.721	2.453	2.262	2.881	1.522	1.359	2.343
Jun.	4.323	2.244	2.074	2.795	1.544	1.251	2.972
Jul.	4.376	2.247	2.125	2.891	1.584	1.307	3.253
Ago.	3.891	1.988	1.900	2.577	1.389	1.188	910
Sep.	4.312	2.258	2.046	2.575	1.448	1.126	3.589
Oct.	4.042	2.055	1.984	2.994	1.561	1.432	3.274
Nov.	3.774	1.946	1.826	3.016	1.628	1.388	1.391
Dic.	3.849	1.975	1.873	3.354	1.749	1.605	1.208
1994 Ene.	3.834	1.918	1.913	3.486	1.800	1.685	683
Feb.	3.645	1.911	1.729	3.122	1.626	1.496	815
Mar.	3.613	1.874	1.738	3.116	1.704	1.412	1.167

(*) Datos provisionales.

(1) Incluye la cifra de No consta.

W. J. HOOD'S MONTHLY STATEMENT OF ACCOUNTS

DATE	DEBIT	CREDIT	BALANCE
1904 Jan 1			100.00
1904 Jan 15	50.00		50.00
1904 Jan 31		20.00	70.00
1904 Feb 1			70.00
1904 Feb 15	30.00		40.00
1904 Feb 28		10.00	50.00
1904 Mar 1			50.00
1904 Mar 15	20.00		30.00
1904 Mar 31		15.00	45.00
1904 Apr 1			45.00
1904 Apr 15	10.00		35.00
1904 Apr 30		5.00	40.00
1904 May 1			40.00
1904 May 15	15.00		25.00
1904 May 31		10.00	35.00
1904 Jun 1			35.00
1904 Jun 15	8.00		27.00
1904 Jun 30		12.00	39.00
1904 Jul 1			39.00
1904 Jul 15	12.00		27.00
1904 Jul 31		8.00	35.00
1904 Aug 1			35.00
1904 Aug 15	18.00		17.00
1904 Aug 31		10.00	27.00
1904 Sep 1			27.00
1904 Sep 15	10.00		17.00
1904 Sep 30		15.00	32.00
1904 Oct 1			32.00
1904 Oct 15	15.00		17.00
1904 Oct 31		10.00	27.00
1904 Nov 1			27.00
1904 Nov 15	12.00		15.00
1904 Nov 30		15.00	30.00
1904 Dec 1			30.00
1904 Dec 15	10.00		20.00
1904 Dec 31		10.00	30.00
1905 Jan 1			30.00

W. J. HOOD
 123 Main Street
 City, State

I.- Producción, Demanda y Actividad

Actividad	Unidad	1994	1995	1996	1997	1998	1999	2000
Producción	toneladas	120	130	140	150	160	170	180
Demanda	toneladas	110	120	130	140	150	160	170
Actividad	horas hombre	2000	2100	2200	2300	2400	2500	2600

Elaboración: Oficina de Estadística y Cuentas Nacionales

ESTADÍSTICA DE INGRESOS		Ingresos		Desembolsos		Saldo	
Mes	1994	1995	1996	1997	1998	1999	2000
Ene.	1000	1100	1200	1300	1400	1500	1600
Feb.	1100	1200	1300	1400	1500	1600	1700
Mar.	1200	1300	1400	1500	1600	1700	1800
Abr.	1300	1400	1500	1600	1700	1800	1900
May.	1400	1500	1600	1700	1800	1900	2000
Jun.	1500	1600	1700	1800	1900	2000	2100
Jul.	1600	1700	1800	1900	2000	2100	2200
Ago.	1700	1800	1900	2000	2100	2200	2300
Sep.	1800	1900	2000	2100	2200	2300	2400
Oct.	1900	2000	2100	2200	2300	2400	2500
Nov.	2000	2100	2200	2300	2400	2500	2600
Dic.	2100	2200	2300	2400	2500	2600	2700
Total Anual	18000	19000	20000	21000	22000	23000	24000

I - PRODUCCION, DEMANDA Y ACTIVIDAD

I - 1.1. PRODUCCIONES AGRICOLAS

PRODUCTOS	Aportación a la Producción Final del Subsector Agrícola de Madrid Media 86-87-88	Participación en Producción Nacional (Tm.) Media 86-87-88	Cantidades físicas en Miles Tm.					
			1989	1990	1991	1992(p)	1993(p)	1994(1)
Maíz	15,2	2,2	82,2	73,0	68,0	71,2	36,8	71,2
Trigo	15,1	1,4	98,9	60,2	63,0	44,4	65,0	65,4
Cebada	16,1	1,0	141,8	109,0	91,3	49,0	81,9	99,5
Vino y mosto (Mil. Hl.)(2)	5,5	1,1	415,6	400,0	325,0	360,0	395,0	390,0
Patata	9,0	1,5	57,1	63,0	76,1	74,4	53,0	-
Media estación	7,3	2,2	40,3	53,0	60,0	60,0	42,0	46,2
Tardía	1,7	1,0	16,8	10,0	16,1	14,4	11,0	-
Ajo	6,1	3,1	6,0	6,0	6,5	6,5	6,0	4,8
Espárrago	4,8	4,8	3,2	4,5	5,0	4,2	1,9	0,3
Melón	4,0	1,9	24,0	25,2	24,0	21,0	30,0	22,0
Aceite de oliva (2)	2,8	0,3	1,1	2,2	1,7	1,9	1,3	-

(1) Estimación a 31 de Julio de 1994.

(2) Las cifras contenidas en el año «t» corresponden a las campañas «t, t + 1».

I - 1.2. SACRIFICIO DE GANADO

Toneladas

	Total	Bovino	Ovino	Caprino	Porcino	Equino
1989 Media Anual	7.476	3.290	1.593	17	2.783	43
1990 » »	7.971	3.913	1.342	22	2.655	39
1991 » »	6.562	3.282	1.203	22	2.016	38
1992 » »	9.295	4.468	1.268	40	3.488	31
1993 » »	7.192	3.346	893	34	2.903	17
1993 Ene.	16.650	5.307	1.053	19	10.243	28
Feb.	7.764	3.900	1.359	34	2.446	25
Mar.	7.770	4.501	1.210	48	1.988	23
Abr.	7.345	4.076	1.210	48	1.988	23
May.	7.434	4.076	1.525	37	1.770	26
Jun.	6.277	2.551	789	37	2.830	20
Jul.	2.995	1.817	407	5	766	0
Ago.	3.299	1.969	389	10	931	0
Sep.	6.098	2.788	488	11	2.811	0
Oct.	5.994	2.546	515	13	2.920	0
Nov.	6.666	2.835	593	19	3.192	27
Dic.	8.014	3.780	1.174	75	2.955	30
1994 Ene.	6.560	2.994	738	5	2.804	19
Feb.	6.463	2.587	817	16	3.014	29
Mar.	7.172	3.091	969	35	3.052	25
Abr.	7.444	3.654	903	29	2.835	23
May.	4.228	2.658	768	19	783	0
Jun.	9.064	4.818	1.249	25	2.933	39

I - PRODUCCION, DEMANDA Y ACTIVIDAD

I - 2 INDICE DE ACTIVIDAD INDUSTRIAL

(Base 1991 = 100)

	Indice General	Por ramas de la industria			Por naturaleza de los bienes		
		Industria Básica	Transformación de Metales	Otras Industrias Manufactureras	Bienes de Consumo	Bienes Intermedios	Bienes de Inversión
1989 Media Anual	91,5	90,1	95,1	88,4	92,7	88,4	95,1
1990 » »	96,5	97,9	98,0	94,4	97,3	95,8	97,9
1991 » »	100,0	100,0	100,0	100,0	100,0	100,0	100,0
1992 » »	99,9	99,3	97,6	102,6	99,2	101,9	95,8
1993 » »	98,9	97,7	95,1	103,1	98,7	99,0	94,4
1993 May.	94,6	93,8	86,2	103,2	94,4	92,2	92,1
Jun.	98,2	103,6	91,9	102,2	99,1	98,9	94,6
Jul.	94,9	91,3	86,6	104,8	98,2	93,9	76,9
Ago.	98,1	96,0	94,1	102,9	99,8	94,4	99,7
Sep.	93,0	94,2	86,6	98,7	95,8	92,5	89,9
Oct.	94,9	98,1	91,0	97,5	97,2	94,3	91,3
Nov.	102,6	104,7	102,0	102,2	100,7	106,1	99,3
Dic.	106,7	102,3	111,0	104,5	102,5	103,8	108,8
1994 Ene.	104,1	97,2	101,7	109,6	102,3	104,8	97,4
Feb.	104,9	97,9	104,9	108,1	103,8	103,3	101,9
Mar.	96,5	95,2	95,0	98,5	95,9	95,8	96,3
Abr.	100,4	93,9	94,7	109,0	101,0	100,6	92,8
May.	95,0	94,7	86,7	103,5	95,5	93,3	89,6
Jun.	93,7	83,0	92,0	100,2	93,7	97,4	85,9
Jul.	105,8	119,7	95,3	110,1	109,6	100,8	97,5
Ago.	101,8	96,1	98,5	107,6	104,5	98,9	96,2
Sep.	95,9	99,9	88,3	101,7	98,1	98,0	93,1
Oct.	99,0	100,9	94,4	102,6	101,0	100,2	92,3

I - PRODUCCION, DEMANDA Y ACTIVIDAD

I - 3.1. FACTURACION DE ENERGIA ELECTRICA POR USOS

Miles M.W.H.

	Total	Doméstico	Alumbrado com. e indust.	Alumbrado público	Tracción	Reventa	Usos industriales y otros
1989 Media Anual	1.103,5	336,8	138,3	13,4	41,3	0,7	573,0
1990 » »	1.184,7	354,1	170,7	9,2	48,9	0,8	601,0
1991 » »	1.309,3	414,7	195,6	9,2	51,3	0,8	637,8
1992 » »	1.318,1	404,4	197,1	10,0	54,0	0,9	651,8
1993 » »	1.326,5	415,1	197,8	11,2	53,4	0,9	648,2
<hr/>							
1993 Abr.	1.440,8	481,2	219,3	10,9	63,3	0,9	665,2
May.	1.279,3	406,9	176,7	11,5	51,5	0,8	632,0
Jun.	1.258,5	358,2	193,4	11,3	54,1	0,8	640,7
Jul.	1.166,2	297,8	178,4	9,0	55,1	0,7	625,2
Ago.	1.234,3	303,7	204,1	8,7	49,5	0,9	667,7
Sep.	1.156,9	288,3	174,4	9,9	43,5	0,7	640,2
Oct.	1.157,8	289,7	184,5	9,9	53,7	0,9	619,1
Nov.	1.327,7	413,8	195,0	12,3	55,3	0,9	650,5
Dic.	1.420,9	493,6	212,0	12,6	54,9	1,0	646,8
<hr/>							
1994 Ene.	1.522,1	577,3	218,8	12,7	57,9	1,2	654,2
Feb.	1.586,9	602,7	238,2	13,9	53,5	1,1	677,5
Mar.	1.455,4	535,6	201,1	11,3	53,0	0,9	653,5
Abr.	1.393,2	448,8	210,9	11,6	57,9	0,9	571,4
May.	1.277,0	386,6	187,0	10,6	53,0	0,7	639,1
Jun.	1.243,8	359,8	208,6	10,0	51,9	0,8	612,6
Jul.	1.296,7	323,3	193,5	8,7	53,6	0,8	716,8
Ago.	1.297,4	331,3	217,6	10,0	52,4	0,9	685,3
Sep.	1.231,9	301,3	194,9	8,7	43,7	0,8	682,5

I - PRODUCCION, DEMANDA Y ACTIVIDAD

I - 3.2. FACTURACION DE ENERGIA ELECTRICA POR SECTORES
Y RAMAS DE LOS SERVICIOS

Miles M.W.H.

	TOTAL	AGRICULT.	INDUSTRIA	CONSTRUC.	SERVICIOS				OTROS
					Total	Comercio y Servicios no Públicos	Transportes	Administrac. y Servicios Públicos	
1989 Media Anual	1.103,5	3,6	351,1	7,7	289,0	153,9	52,8	82,4	462,2
1990 » »	1.184,7	4,1	363,7	9,2	330,9	172,0	64,3	94,6	482,4
1991 » »	1.309,3	4,4	370,3	10,5	368,2	193,1	68,0	107,2	543,5
1992 » »	1.318,3	4,4	371,2	11,6	387,7	203,3	71,3	113,0	543,4
1993 » »	1.326,5	4,3	366,9	11,2	425,5	242,8	66,0	116,7	522,3
1993 May.	1.279,4	4,0	367,0	11,6	407,2	241,0	63,2	103,0	489,5
Jun.	1.258,5	3,9	377,3	10,1	417,7	249,0	59,7	109,1	494,4
Jul.	1.166,2	4,4	333,7	10,0	440,6	251,7	71,4	117,5	377,7
Ago.	1.234,3	5,0	371,8	9,6	447,4	263,6	61,1	122,8	400,4
Sep.	1.157,0	5,1	358,0	9,9	402,3	229,8	54,9	117,6	381,7
Oct.	1.157,8	4,5	363,1	9,1	406,0	235,6	64,3	106,1	375,1
Nov.	1.327,7	4,1	376,8	10,7	430,0	241,8	66,2	122,0	506,3
Dic.	1.420,9	4,0	368,1	11,8	453,7	267,1	68,6	118,1	583,4
1994 Ene.(1)	1.522,2	4,8	407,2	11,2	489,8	296,1	72,5	121,1	609,2
Feb.	1.587,0	5,3	418,2	13,3	511,8	308,3	70,8	132,8	638,4
Mar.	1.455,4	4,8	392,6	14,7	478,4	295,2	67,5	115,7	565,0
Abr.	1.393,2	4,6	404,3	13,4	490,6	302,2	67,1	121,3	480,2
May.	1.277,0	4,5	387,4	11,9	459,6	278,1	65,7	115,7	413,6
Jun.	1.243,8	4,6	367,7	10,6	473,3	293,8	63,6	115,8	387,5
Jul.	1.296,7	5,2	436,7	11,0	496,1	293,9	67,2	134,9	347,6
Ago.	1.298,4	5,9	398,0	10,9	521,1	317,1	66,3	137,6	362,3
Sep.	1.231,9	5,6	401,1	10,4	484,5	286,0	58,0	140,6	330,2
Oct.	1.228,9	5,0	402,3	10,2	454,9	271,5	65,6	117,9	356,5

(1) Ruptura de las series. Ver Notas.

I - PRODUCCION, DEMANDA Y ACTIVIDAD

I - 4. ALTAS DE INDUSTRIAS EN EL REGISTRO INDUSTRIAL

	TOTAL(1)	RAMA DE ACTIVIDAD								
		Energ. agua Metál. básic. Min. n/metál. Químicas	Transform. metálicos	Maquinaria Mat. elect. y electrónico Mat. transp.	Alimentación Bebidas y tabaco	Industria textil	Madera y muebles	Papel y gráficas	Otras Manufac- turas	
1989 Total Anual	1.488	118	373	182	220	151	158	167	92	
1990 » »	1.575	131	350	217	235	168	164	202	101	
1991 » »	1.580	121	353	189	294	156	170	177	113	
1992 » »	1.281	108	267	154	199	128	153	167	86	
1992 Ene.	119	7	22	12	19	9	18	17	14	
Feb.	118	14	24	13	14	13	10	19	10	
Mar.	122	17	23	12	21	12	18	11	7	
Abr.	129	14	24	15	24	10	12	16	13	
May.	118	8	28	9	25	15	16	10	7	
Jun.	137	14	25	19	19	12	19	19	10	
Jul.	123	11	22	15	16	17	10	19	1	
Ago.	57	3	11	8	15	5	7	5	3	
Sep.	61	7	20	9	9	2	6	5	3	
Oct.	96	4	26	13	11	12	12	11	6	
Nov.	126	6	31	14	19	15	13	22	6	
Dic.	75	3	11	15	7	6	12	13	6	
1993 Ene.	83	9	13	9	16	5	14	9	8	
Feb.	77	8	12	11	15	4	15	9	2	
Mar.	80	3	12	8	22	9	15	5	6	
Abr.	61	5	14	7	13	4	10	6	2	
May.	69	7	12	13	16	6	3	7	5	
Jun.	99	7	12	13	22	10	7	8	5	

(1) Incluye la cifra de No consta.

I - PRODUCCION, DEMANDA Y ACTIVIDAD

I - 5.1. FABRICACION DE VEHICULOS

Unidades

	Ciclomotores y Motocicletas	Turismos	Autobuses y Autocares	Camiones	Tractomotores y Tractores de ruedas	Otros Vehiculos
1989 Media Anual	11.085	14.948	2	691	898	195
1990 » »	10.836	15.262	5	421	550	112
1991 » »	7.256	14.097	4	458	515	0
1992 » »	8.846	8.777	17	188	546	0
1993 » »	8.063	6.637	4	342	363	0
1993 Feb.	433	3.148	0	318	458	0
Mar.	8.923	7.312	0	250	381	0
Abr.	10.655	4.459	0	129	432	0
May.	10.520	8.039	0	173	460	0
Jun.	13.994	10.026	0	406	419	0
Jul.	15.959	10.078	0	100	275	0
Ago.	2.667	0	0	35	88	0
Sep.	14.079	9.361	0	262	287	0
Oct.	8.832	8.133	0	239	678	0
Nov.	3.301	7.493	0	407	469	0
Dic.	197	7.002	0	359	310	0
1994 Ene.	4.013	7.297	0	397	332	0
Feb.	6.334	9.024	0	484	610	0
Mar.	7.654	9.523	0	560	523	0
Abr.	8.313	10.917	0	456	598	0
May.	8.882	11.341	0	393	770	0
Jun.	9.702	12.690	0	844	478	0
Jul.	2.008	559	0	122	223	0

I - PRODUCCION, DEMANDA Y ACTIVIDAD

I - 5.2. MATRICULACION DE VEHICULOS

Unidades

	Turismos	Camiones	Autobuses	Motocicletas	Tractores Industriales	Tractores Agrícolas
1989 Media Anual	16.249	2.578	55	1.046	95	26
1990 » »	15.302	2.710	65	1.196	60	23
1991 » »	14.313	2.561	60	1.178	46	20
1992 » »	16.590	2.525	44	975	35	16
1993 » »	13.169	1.677	36	495	23	11
1993 Abr.	14.902	1.776	47	649	19	13
May.	15.901	1.704	30	605	20	20
Jun.	17.409	1.863	35	780	25	9
Jul.	20.371	2.097	52	843	14	20
Ago.	7.424	1.228	24	410	20	3
Sep.	8.790	1.217	35	393	19	8
Oct.	10.766	1.584	27	345	34	4
Nov.	10.912	1.783	40	227	33	12
Dic.	11.625	1.657	64	286	13	14
1994 Ene.	10.802	1.328	56	330	26	11
Feb.	14.117	1.758	59	282	28	12
Mar.	20.662	2.157	44	431	39	13
Abr.	15.082	1.838	51	344	32	12
May.	19.712	1.758	88	346	24	5
Jun.	21.244	2.091	56	383	43	8
Jul.	23.449	1.997	56	467	24	14
Ago.	9.067	1.204	18	261	16	5
Sep.	9.670	1.314	18	295	21	12

I - PRODUCCION, DEMANDA Y ACTIVIDAD

I - 6.1. VENTAS DE CEMENTO Y LICITACION OFICIAL POR TIPOS DE OBRA

	VENTAS DE CEMENTO (Mil. Tm.)	LICITACION OFICIAL (Mill. pts.). Datos acumulados		
		Total	Por tipos de obra	
			Edificación	Obra civil
1989 Media Anual	632,3	43.705,2	23.128,2	20.576,9
1990 » »	721,0	62.979,6	26.805,8	32.423,3
1991 » »	773,9	49.578,5	19.268,0	30.310,5
1992 » »	678,6	28.636,8	14.492,3	14.144,5
1993 » »	545,6	48.985,0	31.370,3	17.615,5
1993 Mar.	223,0	46.740,0	37.879,0	8.861,0
Abr.	193,8	51.459,0	39.414,0	12.045,0
May.	179,8	59.393,0	44.464,0	14.929,0
Jun.	198,5	77.091,0	50.367,0	26.724,0
Jul.	194,7	96.526,0	60.849,0	35.677,0
Ago.	155,1	105.919,0	63.809,0	42.110,0
Sep.	195,6	142.658,0	89.713,0	52.945,0
Oct.	164,6	152.019,0	94.150,0	57.869,0
Nov.	172,5	171.551,0	106.537,0	65.014,0
Dic.	144,9	195.943,0	125.481,0	70.642,0
1994 Ene.	133,1	13.855,0	2.835,0	11.020,0
Feb.	170,2	18.480,0	6.195,0	12.285,0
Mar.	209,1	32.732,0	9.352,0	23.380,0
Abr.	195,4	38.933,0	11.275,0	27.658,0
May.	187,3	48.964,0	15.707,0	33.257,0
Jun.	215,5	65.873,0	24.619,0	41.254,0
Jul.	187,8	73.725,0	28.452,0	45.273,0
Ago.	212,0			

I - 6.2. LICITACION OFICIAL POR ORGANISMOS

Datos acumulados. Millones pesetas

	ADMINISTRACION CENTRAL			COMUNIDAD AUTONOMA	ADMINISTRACION LOCAL	
	Total	M.O.P.T.	Resto		Total	Ayunt. Madrid
1989 Media Anual	23.072,9	7.658,2	15.414,7	14.886,4	5.745,9	3.792,0
1990 » »	27.378,7	16.695,1	10.684,3	19.524,5	16.076,3	11.496,6
1991 » »	28.854,5	16.648,5	12.206,0	13.401,2	7.322,7	4.204,0
1992 » »	17.129,8	7.439,5	9.690,3	6.995,5	4.511,5	2.053,8
1993 » »	21.661,3	8.321,0	13.340,3	18.393,8	8.930,8	2.709,3
1993 Mar.	24.357,0	5.075,0	19.282,0	10.241,0	12.142,0	7.705,0
Abr.	25.308,0	5.196,0	20.112,0	12.565,0	13.586,0	8.626,0
May.	29.410,0	69.110,0	22.499,0	13.810,0	16.173,0	9.391,0
Jun.	41.549,0	17.380,0	24.169,0	16.589,0	18.953,0	10.382,0
Jul.	51.518,0	19.091,0	32.427,0	21.030,0	23.978,0	10.562,0
Ago.	53.259,0	19.496,0	33.763,0	26.890,0	25.770,0	10.562,0
Sep.	70.345,0	27.410,0	42.935,0	44.080,0	28.233,0	10.572,0
Oct.	77.540,0	32.072,0	45.468,0	44.487,0	29.992,0	10.693,0
Nov.	83.504,0	32.687,0	50.817,0	56.418,0	31.629,0	10.693,0
Dic.	86.645,0	33.284,0	53.361,0	73.575,0	35.723,0	10.839,0
1994 Ene.	3.161,0	1.097,0	2.064,0	3.581,0	7.113,0	214,0
Feb.	5.886,0	880,0	5.006,0	4.642,0	7.952,0	214,0
Mar.	8.741,0	3.475,0	5.266,0	12.405,0	11.586,0	214,0
Abr.	10.177,0	3.922,0	6.255,0	13.603,0	15.153,0	214,0
May.	14.211,0	6.176,0	8.035,0	16.261,0	18.492,0	248,0
Jun.	24.379,0	11.213,0	13.166,0	18.698,0	22.796,0	1.671,0
Jul.	28.301,0	13.174,0	15.127,0	19.917,0	25.507,0	2.758,0
0	0	0	0	0	0	0
0	0	0	0	0	0	0
0	0	0	0	0	0	0
0	0	0	0	0	0	0
0	0	0	0	0	0	0

I - 6.3. CONSTRUCCION DE VIVIENDAS

Datos acumulados

	INICIADAS					TERMINADAS				
	Total	Protegidas			Libres	Total	Protegidas			Libres
		Total	Promoc. Pública	Promoc. Privada			Total	Promoc. Pública	Promoc. Privada	
1989 Total Anual	18.745	3.445	2.380	1.065	15.300	20.747	6.474	2.101	4.373	14.273
1990 » »	21.111	6.426	3.808	2.618	14.685	23.539	4.118	2.122	1.996	19.421
1991 » »	19.288	3.954	0	3.954	15.334	15.580	1.727	0	1.727	13.853
1992 » »	16.227	5.638	2.300	3.338	10.589	9.166	2.132	1.143	989	7.034
1993 » »	16.953	3.251	1.612	1.639	13.702	16.923	980	116	864	15.943
1993 Ene.	615	243	0	243	372	1.600	0	0	0	1.600
Feb.	1.428	790	0	790	638	2.560	0	0	0	2.560
Mar.	2.048	814	0	814	1.234	3.556	116	0	116	3.440
Abr.	3.180	814	0	814	2.366	6.044	226	0	226	5.818
May.	4.472	890	0	890	3.582	7.564	226	0	226	7.338
Jun.	6.099	1.292	0	1.292	4.807	8.875	226	0	226	8.649
Jul.	7.625	1.556	0	1.556	6.069	11.320	601	0	601	10.719
Ago.	9.888	1.639	0	1.639	8.249	12.303	864	0	864	11.439
Sep.	11.439	1.639	0	1.639	9.800	13.563	864	0	864	13.563
Oct.	13.386	1.639	0	1.639	11.747	14.922	864	0	864	14.058
Nov.	14.839	1.639	0	1.639	13.200	16.137	864	0	864	15.273
Dic.	16.953	3.251	1.612	1.639	13.702	16.923	980	116	864	15.943
1994 Ene.	911	0	0	0	911	1.350	0	0	0	1.350
Feb.	1.574	0	0	0	1.574	2.535	0	0	0	2.535
Mar.	2.588	0	0	0	2.588	3.706	0	0	0	3.706
Abr.	4.210	0	0	0	4.210	5.206	0	0	0	5.206
May.	7.177	388	0	388	6.789	5.402	0	0	0	5.402
Jun.	9.010	517	0	517	8.493	6.545	0	0	0	6.545

I - PRODUCCION, DEMANDA Y ACTIVIDAD

PRODUCCION, DEMANDA Y ACTIVIDAD

I - 6.4. PROYECTOS VISADOS

Datos acumulados

	PROYECTOS VISADOS POR EL COLEGIO DE ARQUITECTOS		
	Total	Libres	Protegidas
1989 Total Anual	23.980	18.600	5.380
1990 » »	21.385	19.699	1.686
1991 » »	21.640	19.242	2.398
1992 » »	23.594	13.431	10.163
1993 » »	21.944	17.277	4.717
1993 Ene.	1.478	1.415	63
Feb.	3.108	2.935	173
Mar.	4.694	4.466	228
Abr.	8.115	5.869	246
May.	8.745	8.292	453
Jun.	11.063	10.015	1.048
Jul.	14.273	12.179	2.094
Ago.	15.934	13.793	2.141
Sep.	17.634	14.351	3.283
Oct.	18.946	15.363	3.583
Nov.	20.349	16.100	4.249
Dic.	21.944	17.277	4.717
1994 Ene.	1.886	1.802	84
Feb.	4.960	4.668	292
Mar.	7.222	6.561	661
Abr.	9.345	7.542	1.803
May.	11.842	9.739	2.103
Jun.	15.433	13.160	2.273

I - 6.5. REHABILITACION DE VIVIENDAS

I - 6.5. REHABILITACION DE VIVIENDAS

	CALIFICACIONES PROVISIONALES					CALIFICACIONES DEFINITIVAS				
	Viviendas	Locales	Presup. rehabilit. (Mill.pts.)	Préstamos (Mill.pts.)		Viviendas		Presup. rehabilit. (Mill.pts.)	Préstamos (Mill.pts.)	
				Sin subsid.	Subsid.	Total	Con subvenc.		Sin subsid.	Subsid.
1989 Media Anual	348	18	364,8	113,0	192,6	214	159	264,9	60,3	168,9
1990 » »	299	1	382,3	116,0	156,3	285	251	242,6	65,1	132,6
1991 » »	353	2	490,4	119,1	214,7	243	220	264,7	76,3	132,7
1992 » »	130	0	318,3	27,0	178,5	253	203	282,4	69,8	133,1
1993 » »	143	0	356,3	29,7	149,6	124	372	254,6	35,3	129,2
1993 Jun.	48	0	198,1	15,2	117,5	147	39	307,3	33,5	177,3
Jul.	24	0	189,2	34,2	124,2	198	34	624,7	77,7	194,7
Ago.	44	0	165,7	45,5	13,9	3	3	33,2	5,9	17,9
Sep.	141	0	293,4	58,1	47,0	56	25	136,4	8,5	98,9
Oct.	283	0	341,2	40,9	124,2	132	50	345,0	61,8	227,5
Nov.	151	0	333,1	19,5	73,7	134	36	307,3	25,2	161,7
Dic.	601	0	1.388,2	65,6	572,7	331	37	420,9	63,9	179,4
1994 Ene.	0	0	0,0	0,0	0,0	0	0	0,0	0,0	0,0
Feb.	0	0	0,0	0,0	0,0	106	99	350,0	102,5	180,5
Mar.	0	0	0,0	0,0	0,0	38	32	108,6	42,8	43,9
Abr.	0	0	0,0	0,0	0,0	5	4	22,0	1,9	15,5
May.	0	0	0,0	0,0	0,0	14	10	37,5	14,6	17,5
Jun.	189	107	194,8	12,6	43,7	116	71	171,2	23,7	76,4
Jul.	161	8	145,0	1,1	41,2	32	30	66,2	0,8	33,5
Ago.	0	0	0,0	0,0	0,0	0	0	0,0	0,0	0,0
Sep.	284	29	457,7	5,5	6,2	194	36	388,5	30,8	165,7
Oct.	79	14	101,2	4,1	8,2	62	9	105,3	10,4	59,6
Nov.	272	11	269,7	5,3	2,3	81	9	129,7	8,1	22,4

I - 6.6. ENCUESTA COYUNTURAL DE LA INDUSTRIA DE LA CONSTRUCCION

	TRABAJOS REALIZADOS POR LAS EMPRESAS (Mill. pts.)				NUEVA CONTRATACION (Mill. pts.)	PERSONAL OCUPADO AL FINAL DEL TRIMESTRE	HORAS TRABAJADAS POR LOS ASALARIADOS
	Total	Edificación	Viviendas Familiares	Ingeniería Civil			
1991 Media Anual	170.403	93.188	48.812	77.215	134.858	89	31.849
1992 » »	157.000	90.071	48.747	66.929	142.634	84	28.222
1993 » »	141.710	79.297	39.397	62.413	135.728	77	25.007
1992 I Trimestre	163.099	91.280	46.881	71.819	114.672	86	28.847
II »	164.726	91.892	51.380	72.834	146.605	86	28.939
III »	150.266	87.034	49.485	63.232	130.513	84	27.041
IV »	149.911	90.078	47.243	59.833	178.748	83	28.062
1993 I Trimestre	134.103	85.231	42.305	48.872	152.246	79	25.880
II »	141.731	81.066	40.992	60.665	133.313	78	25.538
III »	148.189	77.379	36.651	70.810	131.431	77	24.172
IV »	142.820	73.512	37.640	69.308	125.924	77	24.438
1994 I Trimestre	134.820	78.910	36.356	55.910	113.527	75	22.816
II »	144.877	77.086	40.146	67.791	159.539	81	24.912

I - PRODUCCION, DEMANDA Y ACTIVIDAD

I - 7. MOVIMIENTO TURISTICO

	VIAJEROS ALOJADOS (Miles)			PERNOCTACIONES (Miles)			GRADO DE OCUPACION (%)
	Total	Nacionales	Extranjeros	Total	Nacionales	Extranjeros	
1989 Media Anual	320,9	193,8	127,0	768,2	469,3	298,9	52,4
1990 » »	331,3	210,0	121,3	790,1	502,9	287,3	53,6
1991 » »	306,3	205,1	101,1	727,4	480,5	246,8	49,3
1992 » »	314,9	190,8	124,2	643,0	372,7	270,3	49,9
1993 » »	301,9	184,3	117,6	598,9	344,5	254,4	44,2
1993 May.	340,9	202,7	138,2	698,4	382,8	315,6	50,4
Jun.	337,3	199,9	137,4	679,2	370,1	309,1	50,7
Jul.	297,2	174,1	123,0	564,8	305,6	259,2	40,8
Ago.	264,6	142,4	122,3	501,0	253,5	247,5	36,7
Sep.	352,7	202,1	150,6	709,1	381,5	327,7	52,9
Oct.	358,1	205,5	152,6	727,9	385,6	342,3	52,7
Nov.	295,6	195,4	100,2	571,2	351,7	219,5	42,6
Dic.	237,9	160,7	77,2	458,0	295,4	162,6	33,2
1994 Ene. (p)	263,0	173,5	89,5	534,1	321,2	212,9	37,2
Feb. (p)	286,5	194,8	91,7	552,9	354,1	198,7	42,5
Mar. (p)	337,8	213,7	124,2	653,0	389,6	263,3	45,3
Abr. (p)	362,0	213,1	148,8	731,2	409,0	322,1	51,5
May. (p)	375,0	214,0	161,0	750,6	387,8	362,8	51,3
Jun. (p)	375,3	209,6	147,6	709,6	383,9	325,7	50,1
Jul. (p)	331,4	181,8	149,6	636,4	324,4	312,2	43,1
Ago. (p)	291,5	152,3	142,8	559,2	280,1	279,1	38,9
Sep. (p)	396,2	214,7	181,5	803,6	407,3	396,3	56,2
Oct. (p)	430,1	245,6	184,5	886,6	469,9	416,7	60,1

I - 8.1. TRANSPORTE URBANO. (Metro y E.M.T.)

Miles

	VIAJEROS TRANSPORTADOS		
	Total	Metro y Suburbano	Autobuses y Microbuses
1989 Media Anual	70.250	32.261	38.019
1990 » »	69.907	32.151	45.649
1991 » »	73.274	31.769	41.505
1992 » »	69.855	33.126	36.730
1993 » »	74.140	31.459	42.681
1993 May.	83.168	35.021	48.147
Jun.	79.760	33.433	46.327
Jul.	64.039	27.082	36.957
Ago.	38.069	14.784	23.285
Sep.	67.813	28.556	39.257
Oct.	80.387	34.646	45.741
Nov.	82.760	35.451	47.309
Dic.	81.845	34.499	47.346
1994 Ene.	77.230	32.989	44.241
Feb.	78.390	33.298	45.092
Mar.	85.017	35.717	49.390
Abr.	80.511	34.153	46.358
May.	83.877	34.901	48.976
Jun.	79.650	32.258	47.392
Jul.	49.215	25.105	35.296
Ago.	39.476	15.366	24.110
Sep.	67.680	28.669	39.011
Oct.	83.939	35.808	48.131

I - 8.2. TRAFICO AEREO. AEROPUERTO DE BARAJAS

	PASAJEROS (Miles)			MERCANCIAS (Tm.)		
	Total	Interior	Internacional	Total	Interior	Internacional
1989 Media Anual	1.182,8	639,9	543,0	17.332,5	5.311,1	12.023,6
1990 » »	1.357,8	736,8	621,0	19.106,3	4.979,4	14.126,9
1991 » »	1.317,2	723,9	593,3	16.065,5	4.467,4	11.598,1
1992 » »	1.507,9	798,3	709,6	16.264,8	4.599,6	11.665,2
1993 » »	1.446,8	726,0	720,8	16.184,5	4.970,4	11.214,1
1993 Abr.	1.528,9	766,4	762,5	15.314,5	4.604,3	10.710,2
May.	1.422,7	753,1	669,5	16.594,9	5.097,1	11.497,9
Jun.	1.479,2	772,3	706,9	15.972,6	5.263,4	10.709,1
Jul.	1.701,7	837,6	864,1	16.474,5	5.108,3	11.366,2
Ago.	1.670,4	753,4	917,0	14.248,7	4.244,9	10.003,8
Sep.	1.642,9	819,6	823,3	15.895,0	4.751,8	11.143,2
Oct.	1.541,3	753,0	788,3	19.244,1	5.499,9	13.744,2
Nov.	1.292,6	686,3	606,3	17.615,0	5.346,1	12.268,9
Dic.	1.291,7	643,6	648,1	18.877,3	5.553,9	13.323,4
1994 Ene.	1.217,5	588,8	628,7	14.812,0	4.289,3	10.522,7
Feb.	1.193,5	643,8	549,7	15.633,5	4.627,8	11.005,6
Mar.	1.549,4	805,4	744,0	18.581,3	5.359,2	13.222,1
Abr.	1.522,1	791,7	730,4	17.068,0	4.904,1	12.163,9
May.	1.509,6	812,0	697,6	17.704,1	5.222,6	12.481,5
Jun.	1.574,3	840,9	733,4	18.050,6	5.933,8	12.116,8
Jul.	1.778,9	838,2	842,2	17.344,8	4.337,2	11.873,2
Ago.	1.678,2	761,2	917,0	15.410,4	4.570,9	10.839,4
Sep.	1.765,1	885,0	880,1	17.453,7	5.116,2	12.337,5

I - PRODUCCION, DEMANDA Y ACTIVIDAD

I - 8.3. TRAFICO DE MERCANCIAS. R.E.N.F.E.

	TOTAL		EXPEDIDAS			RECIBIDAS		
	Toneladas (Miles)	Tm. x Km. (Millones)	Toneladas (Miles)	Tm. x Km. (Millones)	Distancia media por Tm.	Toneladas (Miles)	Tm. x Km. (Millones)	Distancia media por Tm.
1989 Media Anual (1)	323,6	148,5	141,5	56,0	395,7	182,1	87,5	480,5
1990 » »	336,9	151,9	148,4	59,6	400,9	188,5	92,3	492,3
1991 » »	254,3	117,0	121,1	46,1	387,0	133,2	70,9	532,4
1992 » »	219,0	105,3	98,8	41,2	420,8	120,2	64,1	533,3
1993 » »	186,1	91,0	77,7	37,9	499,1	108,4	53,2	495,0
1992 Nov.	230,2	106,0	106,2	43,3	408,2	124,0	62,7	505,7
Dic.	174,2	85,6	77,6	33,8	435,8	96,6	51,8	536,6
1993 Ene.	202,6	86,8	83,9	33,5	399,3	118,7	53,3	448,8
Feb.	243,8	102,6	110,7	44,3	400,1	133,1	58,3	437,6
Mar.	213,8	96,1	102,7	43,0	419,2	111,1	53,1	477,9
Abr.	196,6	91,0	70,5	29,8	422,7	126,1	61,2	485,3
May.	167,5	78,6	66,6	28,0	420,4	100,9	50,6	501,5
Jun.	143,1	75,5	45,1	27,2	603,1	98,0	48,3	492,9
Jul.	139,0	76,5	49,9	29,5	591,2	89,1	47,0	527,5
Ago.	112,9	60,5	45,9	24,5	533,8	67,0	36,0	537,3
Sep.	144,4	79,0	52,4	30,7	585,9	92,0	48,3	525,0
Oct.	191,3	98,4	90,3	48,4	536,9	101,0	50,0	495,0
Nov.	248,9	126,7	108,1	57,7	533,9	140,8	69,0	489,8
Dic.	229,0	121,7	106,6	57,9	543,1	122,4	63,8	521,1
1994 Ene.	236,4	123,9	105,7	57,2	541,2	130,7	66,7	510,3
Feb.	221,6	113,1	103,0	54,9	533,0	118,6	58,2	490,7
Mar.	260,6	137,5	122,6	67,2	548,1	138,0	70,3	509,4
Abr.	225,1	115,8	96,1	50,8	528,6	129,0	65,0	503,9

(1) Ruptura de las series. Ver Notas.

I - 8.4. TRANSPORTE DE MERCANCIAS POR CARRETERA POR TIPO DE SERVICIO

Millones Tm. x Km.

	TOTAL		POR CUENTA PROPIA		POR CUENTA AJENA	
	Expedidas	Recibidas	Expedidas	Recibidas	Expedidas	Recibidas
1993 Media Anual	1.287.746	1.824.463	205.907	217.859	1.081.839	1.606.604
1993 I Trimestre	1.206.228	1.856.513	147.743	161.479	1.058.485	1.695.034
II »	1.394.695	1.917.081	269.420	291.817	1.125.275	1.625.264
III »	1.155.078	1.699.238	190.600	176.220	964.477	1.523.018
IV »	1.394.985	1.825.021	215.865	241.920	1.179.120	1.583.101
1994 I Trimestre	1.398.227	1.888.596	202.812	278.608	1.195.415	1.609.988
II »	1.353.771	2.081.420	176.103	245.487	1.177.668	1.835.934

I - 8.5. TRANSPORTE DE MERCANCIAS POR CARRETERA POR AMBITO GEOGRAFICO

	INTERREGIONAL				INTRARREGIONAL	
	Expedidas		Recibidas		Tm. (miles)	Tm. x Km. (mill.)
	Tm. (miles)	Tm. x Km. (mill.)	Tm. (miles)	Tm. x Km. (mill.)		
1993 Media Anual	3.468	1.084.020	4.622	1.620.737	10.067	1.287.746
1993 I Trimestre	3.063	1.039.412	4.560	1.689.697	5.446	166.816
II »	3.836	1.141.281	4.636	1.663.666	8.487	253.414
III »	2.960	952.709	4.393	1.496.869	5.689	202.369
IV »	4.012	1.202.679	4.898	1.632.715	6.776	192.306
1994 I Trimestre	3.516	1.156.190	5.234	1.646.559	7.970	242.037
II »	3.781	1.197.737	5.709	1.925.386	5.224	156.034

I - 9. INDICE DE VENTAS EN GRANDES SUPERFICIES

(1993 = 100)

	SERIES ORIGINALES			SERIES DEFLACTADAS		
	General	Alimentación	Resto de productos	General	Alimentación	Resto de productos
1989 Media Anual	81,5	81,4	81,7	101,4	93,8	104,7
1990 » »	92,4	90,1	93,4	108,1	97,4	112,6
1991 » »	101,8	95,9	104,3	112,6	100,5	117,7
1992 » »	105,1	100,3	107,1	109,8	101,4	113,2
1993 » »	100,0	100,0	100,0	100,0	100,0	100,0
<hr/>						
1993 May.	90,1	95,4	87,8	90,7	97,0	88,2
Jun.	93,1	91,0	94,0	93,5	92,7	94,0
Jul.	103,7	95,4	107,2	103,9	96,8	107,0
Ago.	80,8	88,0	77,7	80,4	88,5	77,1
Sep.	100,5	99,2	101,1	99,4	98,2	100,0
Oct.	105,9	108,8	104,7	104,5	107,3	103,2
Nov.	97,8	103,2	95,4	96,2	101,7	93,9
Dic.	143,2	156,2	137,8	140,1	150,7	135,4
<hr/>						
1994 Ene.	117,7	92,3	132,8	113,4	87,5	129,2
Feb.	87,3	87,6	87,0	84,4	84,3	84,5
Mar.	91,9	96,7	89,1	88,6	93,0	86,0
Abr.	86,4	96,7	80,3	82,9	92,4	77,3
May.	90,1	98,2	85,4	86,5	94,1	81,9
Jun.	94,0	96,5	92,5	90,2	93,0	88,5
Jul.	97,2	92,4	100,1	93,1	88,6	95,8
Ago.	77,6	84,5	73,5	73,8	80,4	70,0
Sep.	98,4	102,1	96,2	93,1	95,8	91,4
Oct.	96,1	101,3	93,1	90,9	95,1	88,4

I - PRODUCCION, DEMANDA Y ACTIVIDAD

I - 10.2. EXPORTACION DE MERCANCIAS CON ORIGEN EN LA COMUNIDAD DE MADRID POR ZONAS GEOGRAFICAS Millones pesetas

	TOTAL	C.E.E.	Resto de Europa	Africa	Estados Unidos
1987 Total Anual	331.203,7	194.888,3	20.021,0	24.153,9	20.895,0
1988 » »	372.419,1	217.332,1	22.616,3	26.004,3	22.706,1
1989 » »	421.213,9	256.732,1	29.612,0	18.385,4	29.870,1
1990 » »	474.932,3	290.384,1	29.915,1	21.658,8	27.075,4
1991 » »	523.102,8	329.842,7	32.666,8	28.484,3	22.064,9
1991 Ene.	39.466,5	24.080,0	3.472,8	1.163,9	1.551,6
Feb.	40.696,4	26.825,4	2.715,5	1.660,4	1.547,2
Mar.	40.759,0	27.724,6	2.209,2	2.263,8	1.826,7
Abr.	45.177,9	28.591,2	2.850,3	2.952,2	2.106,8
May.	41.596,3	27.690,3	1.911,5	1.849,6	1.959,1
Jun.	47.388,9	34.499,4	2.263,7	1.863,5	2.098,8
Jul.	45.226,7	28.759,7	3.091,4	1.663,7	2.649,6
Ago.	34.918,8	16.924,6	2.750,8	2.129,7	1.297,3
Sep.	38.989,6	26.505,7	2.694,4	1.879,4	1.571,5
Oct.	55.228,1	33.963,8	2.971,7	3.197,8	1.967,6
Nov.	48.110,9	29.680,2	2.893,3	3.818,5	2.012,9
Dic.	45.543,7	24.597,8	2.842,2	4.041,8	1.475,8
1992 Ene.	34.183,2	21.224,4	3.362,0	1.464,0	1.843,1
Feb.	55.220,6	38.132,4	3.117,9	3.728,4	1.623,8
Mar.	49.141,1	31.684,4	4.383,7	3.563,6	1.465,4
Abr.	51.732,0	30.187,2	6.095,0	2.812,0	2.223,4

	Resto América	Japón	Resto de Asia	Oceania	Diversos (1)
1987 Total Anual	44.681,9	4.435,8	16.092,0	1.465,2	4.570,5
1988 » »	46.811,3	3.491,0	26.638,5	1.648,0	5.171,4
1989 » »	43.682,9	5.230,8	22.798,0	2.109,0	12.792,7
1990 » »	39.001,6	7.088,7	33.226,0	1.677,7	24.904,6
1991 » »	42.143,4	6.569,8	36.476,3	1.218,7	23.635,8
1991 Ene.	3.205,2	656,9	2.786,5	58,1	2.491,5
Feb.	2.888,9	360,0	2.412,4	185,7	2.100,9
Mar.	2.295,9	966,5	2.516,5	79,5	876,2
Abr.	2.802,8	430,3	3.490,6	213,4	1.740,3
May.	3.556,8	618,1	2.985,3	115,2	910,4
Jun.	2.856,4	422,2	2.198,7	119,8	1.066,4
Jul.	3.969,3	601,8	3.316,0	83,1	1.092,1
Ago.	2.695,3	465,1	3.009,6	41,6	5.604,8
Sep.	2.851,1	264,6	1.329,8	103,5	1.789,6
Oct.	4.925,7	778,9	2.986,3	99,9	4.336,4
Nov.	3.749,6	652,4	3.752,5	57,0	1.494,5
Dic.	6.346,4	353,0	5.692,1	61,9	132,7
1992 Ene.	3.797,7	231,5	2.123,9	73,8	62,8
Feb.	4.700,6	730,3	3.071,9	59,3	56,0
Mar.	4.557,7	401,5	2.384,2	67,5	633,1
Abr.	3.635,1	417,3	2.802,2	91,9	41,4

(1) Suministros a buques, aeronaves y bases norteamericanas, mercancías con destino indeterminado, etc.

I - PRODUCCION, DEMANDA Y ACTIVIDAD

I - 10.3. EXPORTACION DE MERCANCIAS CON ORIGEN EN LA COMUNIDAD DE MADRID POR NATURALEZA DE LOS BIENES Millones pesetas

	TOTAL	Bienes de consumo	Bienes de capital	Bienes intermedios
1990 Total Anual	474.932,3	120.721,7	87.837,9	266.372,7
1991 » »	523.102,8	139.867,4	100.089,3	283.149,0
1992 » »	676.478,9			
1993 » »	905.160,0			
<hr/>				
1993 Abr.	73.549,0			
May.	85.442,0			
Jun.	73.603,0			
Jul.	87.375,0			
Ago.	50.723,0			
Sep.	73.720,0			
Oct.	88.352,0			
Nov.	88.167,0			
Dic.	108.983,0			
<hr/>				
1994 Ene.	100.284,0			
Feb.	83.505,0			
Mar.	97.292,0			
Abr.	88.945,0			
May.	83.610,0			
Jun.	114.345,0			
Jul.	96.373,0			
Ago.	59.973,0			
Sep.	87.497,0			

I - PRODUCCION, DEMANDA Y ACTIVIDAD

I - 10.5. IMPORTACION DE MERCANCIAS CON DESTINO A LA COMUNIDAD DE MADRID POR ZONAS GEOGRAFICAS Millones pesetas

	TOTAL	C.E.E.	Resto de Europa	Africa	Estados Unidos
1987 Total Anual	1.276.345,5	800.060,6	120.445,3	11.992,2	157.016,6
1988 » »	1.644.793,6	1.052.173,1	148.221,4	12.160,3	202.049,2
1989 » »	1.999.830,6	1.281.350,8	207.879,9	14.656,1	232.602,0
1990 » »	2.222.210,4	1.460.804,0	204.692,5	13.329,6	274.949,8
1991 » »	2.390.950,0	1.581.811,0	198.016,4	21.964,3	279.510,8
1991 Ene.	199.600,2	136.357,3	16.265,9	1.616,6	21.159,5
Feb.	177.937,6	123.749,7	15.219,7	953,6	17.483,3
Mar.	182.608,2	128.004,6	14.315,3	1.717,5	16.866,3
Abr.	231.372,6	155.361,9	20.096,0	1.717,1	24.420,3
May.	187.771,3	125.559,5	16.211,6	1.418,7	19.472,9
Jun.	208.393,5	131.335,0	16.825,6	1.634,1	31.786,7
Jul.	223.471,5	141.611,6	16.407,4	1.476,9	38.681,2
Ago.	154.935,9	94.269,1	13.163,6	1.807,8	21.040,2
Sep.	199.195,1	128.315,5	16.941,7	2.215,9	24.017,9
Oct.	222.540,4	149.861,3	19.025,0	1.612,8	22.105,0
Nov.	225.282,9	146.763,1	19.435,1	2.785,6	25.259,2
Dic.	177.840,8	120.622,4	14.109,5	3.007,7	17.218,3
1992 Ene.	182.805,3	120.462,7	15.103,2	1.558,1	20.976,3
Feb.	212.921,3	144.140,2	17.531,3	1.179,5	22.334,0
Mar.	225.639,2	145.735,3	17.996,2	1.632,3	28.730,8
Abr.	212.322,0	141.357,0	16.672,4	791,0	23.907,1

	Resto América	Japón	Resto de Asia	Oceania	Diversos (1)
1987 Total Anual	29.918,5	78.680,8	62.783,1	2.927,9	12.520,4
1988 » »	35.465,2	101.164,7	90.653,9	2.647,1	258,7
1989 » »	45.312,9	111.427,1	103.495,2	2.596,0	510,6
1990 » »	51.500,0	107.838,7	106.098,4	2.551,1	446,3
1991 » »	52.532,5	113.380,1	141.050,4	2.303,2	381,4
1991 Ene.	3.370,4	8.719,8	11.821,2	280,1	9,4
Feb.	3.017,4	7.832,4	9.474,5	192,5	14,5
Mar.	4.087,8	7.708,8	9.762,1	143,0	2,8
Abr.	4.820,1	12.098,3	12.742,7	91,4	24,8
May.	4.822,9	9.647,9	10.424,9	182,3	30,6
Jun.	4.077,6	10.275,7	12.123,6	301,6	33,6
Jul.	4.417,9	8.580,9	12.057,8	221,5	16,3
Ago.	3.601,8	8.045,7	12.877,9	99,6	30,2
Sep.	5.380,3	8.215,8	13.879,9	164,4	63,8
Oct.	5.704,6	11.154,5	12.733,3	308,5	35,4
Nov.	4.654,1	12.261,4	13.955,0	137,9	31,5
Dic.	4.577,6	8.838,9	9.197,5	180,4	88,5
1992 Ene.	3.939,4	8.515,6	11.890,3	344,3	15,4
Feb.	3.727,6	9.994,2	13.920,4	73,9	20,2
Mar.	5.383,5	11.665,6	14.318,7	158,2	18,7
Abr.	5.699,0	11.062,6	12.516,8	269,7	46,7

(1) Mercancías de origen indeterminado.

I - PRODUCCION, DEMANDA Y ACTIVIDAD

I - 10.6. IMPORTACION DE MERCANCIAS CON DESTINO A LA COMUNIDAD DE MADRID POR NATURALEZA DE LOS BIENES Millones pesetas

	TOTAL	Bienes de consumo	Bienes de capital	Bienes intermedios
1990 Total Anual	2.222.210,4	577.007,1	731.050,9	914.152,5
1991 » »	2.390.950,0	649.625,6	760.445,7	980.879,0
1992 » »	2.462.079,8			
1993 » »	2.481.021,0			
<hr/>				
1993 Abr.	195.427,0			
May.	239.519,0			
Jun.	204.459,0			
Jul.	189.564,0			
Ago.	152.267,0			
Sep.	229.707,0			
Oct.	221.946,0			
Nov.	216.686,0			
Dic.	282.781,0			
<hr/>				
1994 Ene.	171.095,0			
Feb.	195.202,0			
Mar.	245.409,0			
Abr.	247.963,0			
May.	221.220,0			
Jun.	259.192,0			
Jul.	217.506,0			
Ago.	172.808,0			
Sep.	284.592,0			

I - PRODUCCION, DEMANDA Y ACTIVIDAD

I - 11. INVERSIONES EXTRANJERAS DIRECTAS Millones pesetas

	TOTAL	RAMAS DE ACTIVIDAD						
		Industrias extractivas	Industrias manufactureras	Comercio y Hostelería	Transportes y Comunicac.	Intermediarios financieros	Inmovi., alq. serv. empresas	Resto (1)
1993 Media Anual	66.847,05	8,33	31.540,38	7.420,70	7.982,78	679,32	14.828,20	9.726,02
1993 Jun.	93.055,18	0,00	40.739,11	6.800,50	2,04	29.150,42	16.162,25	200,86
Jul.	74.918,34	0,00	26.640,59	10.091,80	369,00	7.551,52	26.979,43	3.466,00
Ago.	39.560,56	0,00	2.314,90	1.140,00	210,00	28.586,03	6.681,13	628,50
Sep.	59.578,14	0,00	26.433,01	9.267,40	0,00	5.011,46	9.501,27	9.365,00
Oct.	32.711,09	0,00	20.880,52	5.044,07	60,00	3.020,00	3.706,50	0,00
Nov.	109.254,09	0,00	81.057,21	12.095,98	290,01	2.064,90	13.245,99	500,00
Dic.	124.071,86	100,00	58.948,78	36.418,93	4.372,32	12.583,20	8.567,60	3.081,00
1994 Ene.	53.633,28	0,00	14.173,76	7.406,33	10,00	19.244,12	11.839,00	990,00
Feb.	47.582,79	0,00	32.701,81	4.915,82	2.482,42	652,59	6.815,10	15,00
Mar.	26.162,83	0,00	11.293,01	2.278,69	1.836,27	7.789,07	2.130,20	835,53
Abr.	51.481,66	0,00	36.023,97	6.614,00	50,00	3.653,23	5.140,46	0,00
May.	120.502,09	33,48	98.926,03	1.393,76	753,75	6.481,05	10.915,71	1.998,31
Jun.	65.036,57	0,00	33.096,27	8.290,28	4.115,25	2.272,91	16.058,36	1.203,50
Jul.	185.318,59	55.000,00	72.070,74	8.689,08	10,00	13.237,48	29.584,31	6.726,98
Ago.	9.651,73	0,00	143,19	6.133,64	0,00	3.393,10	1,80	20,00

(1) Incluye Agricultura, Energía y Agua, Construcción y Otros servicios.

II - 1.1. TOTAL INDUSTRIA

Saldos netos

	Grado utilización capacidad prod. (%)	Volumen producción	Cartera pedidos	Stocks artículos terminados	Volumen ventas	Nivel empleo
1989 Media Anual	81,2	2,2	-6,0	10,2	-0,2	1,0
1990 » »	78,5	-16,3	-25,8	17,2	-19,5	-7,3
1991 » »	76,5	-28,3	-46,3	20,5	-32,8	-25,2
1992 » »	75,7	-40,0	-58,5	22,7	-47,5	-43,0
1993 » »	74,0	-51,7	-70,7	28,3	-61,0	-63,2
<hr/>						
1992 Sep. Oct.	76	-45	-62	24	-52	-46
Nov. Dic.	75	-44	-69	28	-57	-52
<hr/>						
1993 Ene. Feb.	75	-51	-71	30	-63	-57
Mar. Abr.	74	-55	-70	29	-64	-57
May. Jun.	74	-55	-71	29	-62	-59
Jul. Ago.	73	-53	-73	30	-63	-70
Sep. Oct.	74	-51	-70	27	-60	-66
Nov. Dic.	74	-45	-69	25	-54	-70
<hr/>						
1994 Ene. Feb.	75	-40	-62	22	-44	-68
Mar. Abr.	76	-28	-53	22	-36	-64
May. Jun.	77	-15	-42	19	-20	-59
Jul. Ago.	76	-12	-35	20	-21	-54

II - 1.2. BIENES INTERMEDIOS Y DE INVERSION

Saldos netos

	Grado utilización capacidad prod. (%)	Volumen producción	Cartera pedidos	Stocks artículos terminados	Volumen ventas	Nivel empleo
1989 Media Anual	81,3	6,3	-3,7	8,5	5,7	9,7
1990 » »	78,2	-20,3	-27,3	16,0	-24,2	-6,3
1991 » »	75,2	-38,0	-55,0	21,0	-39,0	-33,0
1992 » »	75,2	-41,2	-60,0	19,3	-45,0	-50,5
1993 » »	73,3	-57,2	-71,8	22,3	-62,8	-67,2
<hr/>						
1992 Sep. Oct.	76	-44	-57	20	-48	-49
Nov. Dic.	75	-43	-73	24	-56	-64
<hr/>						
1993 Ene. Feb.	74	-57	-73	25	-68	-65
Mar. Abr.	73	-64	-72	22	-67	-59
May. Jun.	73	-60	-70	23	-64	-63
Jul. Ago.	73	-56	-72	23	-63	-72
Sep. Oct.	74	-55	-70	21	-59	-69
Nov. Dic.	73	-51	-74	20	-56	-75
<hr/>						
1994 Ene. Feb.	74	-43	-69	16	-49	-74
Mar.- Abr.	76	-30	-58	13	-39	-67
May. Jun.	77	-11	-41	10	-18	-53
Jul. Ago.	75	-10	-37	15	-24	-50

II - OPINIONES EMPRESARIALES
Cámara de Comercio e Industria de Madrid

II - 1.3. BIENES DE CONSUMO

Saldos netos

	Grado utilización capacidad prod. (%)	Volumen producción	Cartera pedidos	Stocks artículos terminados	Volumen ventas	Nivel empleo
1989 Media Anual	80,8	0,7	-6,3	11,2	-1,7	-1,5
1990 » »	78,5	-14,2	-24,3	17,5	-17,3	-7,0
1991 » »	77,7	-23,8	-38,3	20,2	-28,2	-20,7
1992 » »	76,0	-39,7	-57,3	24,2	-48,7	-38,5
1993 » »	74,7	-49,2	-69,3	31,7	-60,5	-61,3
1992 Sep. Oct.	76	-46	-65	26	-54	-46
Nov. Dic.	76	-44	-67	30	-57	-48
1993 Ene. Feb.	76	-47	-69	34	-61	-55
Mar. Abr.	75	-51	-68	33	-62	-56
May. Jun.	75	-53	-71	32	-61	-57
Jul. Ago.	73	-52	-73	34	-64	-69
Sep. Oct.	75	-50	-69	29	-62	-64
1994 Ene. Feb.	75	-37	-57	26	-42	-64
Mar. Abr.	76	-27	-52	27	-36	-62
May. Jun.	77	-19	-43	25	-22	-61
Jul. Ago.	77	-14	-34	23	-18	-58

II - 1.4. CONSTRUCCION

Saldos netos

	NIVEL DE CONTRATACION				VOLUMEN DE OBRA EJECUTADA			
	Total	Obras Púb. e Ingen. Civil	Construcción Industrial	Vivienda	Total	Obras Púb. e Ingen. Civil	Construcción Industrial	Vivienda
1989 Media Anual	-14,2	-2,1	-48,9	-11,9	6,3	13,6	-36,1	12,8
1990 » »	-4,7	9,6	-24,3	-15,6	6,7	28,7	-33,7	-3,6
1991 » »	-29,9	-20,0	-45,4	-47,7	-13,1	29,3	2,5	-9,1
1992 » »	-60,2	-77,3	-70,3	-51,5	-20,6	-18,2	-39,6	-26,2
1993 » »	-50,3	-47,9	-67,2	-52,4	-37,7	-31,0	-57,9	-43,2
1992 Sep. Oct.	-57,5	-70,6	-68,8	-59,0	-30,4	-16,6	-64,5	-39,6
Nov. Dic.	-62,3	-68,7	-76,1	-60,9	-32,5	-21,7	-62,0	-36,1
1993 Ene. Feb.	-58,9	-71,3	-71,4	-48,7	-35,3	-24,0	-63,9	-44,5
Mar. Abr.	-55,8	-63,1	-70,2	-50,2	-36,4	-30,0	-60,6	-43,7
May. Jun.	-47,3	-40,9	-65,3	-56,7	-36,9	-30,3	-56,8	-44,7
Jul. Ago.	-48,8	-36,4	-67,5	-57,9	-41,7	-37,7	-54,9	-48,4
Sep. Oct.	-47,4	-40,9	-65,6	-52,9	-36,9	-30,5	-52,7	-39,0
Nov. Dic.	-43,6	-34,5	-63,4	-48,1	-39,2	-33,3	-58,6	-38,6
1994 Ene. Feb.	-47,6	-44,5	-65,1	-44,3	-52,5	-59,1	-61,7	-40,7
Mar. Abr.	-39,8	-35,6	-52,1	-31,7	-40,5	-43,1	-56,6	-29,5
May. Jun.	-22,4	-15,1	-40,0	-23,7	-32,2	-37,7	-47,5	-18,4
Jul. Ago.	-20,3	-8,5	-46,1	-21,1	-27,7	-31,7	-43,9	-9,2

II - 1.4. CONSTRUCCION (CONCL.) Saldos netos

	PERSPECTIVAS DEMANDA				PERSPECTIVAS EMPLEO
	Total	Obras Púb. e Ingen. Civil	Construcción Industrial	Vivienda	
1989 Media Anual	15,6	39,8	-7,0	4,0	69,5
1990 » »	2,5	15,7	-11,8	-10,7	18,4
1991 » »	-15,1	-21,6	-26,5	-7,3	-5,0
1992 » »	-29,4	-36,7	-47,4	-19,4	-63,1
1993 » »	-16,7	-1,2	-47,9	-27,8	-48,6
1992 Sep. Oct.	-20,4	-7,0	-48,3	-30,9	-77,9
Nov. Dic.	-21,0	-13,6	-56,9	-17,7	-83,9
1993 Ene. Feb.	-19,8	-15,2	-48,8	-17,6	-81,5
Mar. Abr.	-22,8	-17,2	-43,9	-30,7	-44,7
May. Jun.	-20,1	-6,3	-47,6	-31,7	-43,8
Jul. Ago.	-13,8	7,0	-48,9	-30,9	-44,1
Sep. Oct.	-11,8	11,7	-50,6	-27,1	-38,9
Nov. Dic.	-12,0	13,0	-47,4	-28,8	-38,7
1994 Ene. Feb.	-2,4	24,5	-23,8	-22,5	-16,1
Mar. Abr.	2,4	28,3	-22,4	-10,5	-5,2
May. Jun.	3,9	1,7	-6,4	14,2	-5,7
Jul. Ago.	12,1	15,9	-4,5	26,7	2,5

II - 2.1. COMERCIO MUNICIPIO DE MADRID. VOLUMEN DE NEGOCIO Porcentaje (*)

	Total	Alimentación y bebidas	Vestido y calzado	Uso cotidiano (no alimentario)	Equipamiento del hogar	Otros establecimientos
1989 Media Anual	48,7	47,8	40,7	52,6	52,6	57,3
1990 » »	46,3	48,8	39,2	54,8	48,4	42,6
1991 » »	43,2	51,5	41,6	45,4	39,3	40,1
1992 » »	33,1	36,7	29,9	31,5	27,9	38,8
1993 » »	11,8	15,3	10,9	9,9	10,9	10,7
<hr/>						
1992 Ago. Sep.	27,0	36,8	19,6	29,3	29,6	28,6
Oct. Nov.	17,2	18,7	14,3	17,1	14,2	13,3
<hr/>						
1993 Dic. Ene.	14,8	16,5	16,5	15,4	10,3	13,0
Feb. Mar.	11,3	14,3	10,7	9,6	10,1	8,3
Abr. May.	12,9	19,8	8,5	10,3	17,3	7,8
Jun. Jul.	12,0	17,7	10,5	7,9	9,8	13,0
Ago. Sep.	11,3	14,4	10,7	8,2	10,1	12,8
Oct. Nov.	8,7	9,2	8,5	8,0	7,9	9,5
<hr/>						
1994 Dic. Ene.	15,1	20,1	11,4	10,7	12,7	15,3
Feb. Mar.	14,3	15,7	12,2	10,5	13,9	17,6
Abr. May.	17,7	17,3	18,9	14,6	19,5	21,7
Jun. Jul.	18,2	14,6	19,3	13,8	18,9	25,0

(*) Porcentaje de respuestas «igual» o «Superior» al normal.

II - OPINIONES EMPRESARIALES
 Cámara de Comercio e Industria de Madrid

II - 2.2. COMERCIO MUNICIPIO DE MADRID. INVERSION PREVISTA Porcentaje (*)

	Total	Alimentación y bebidas	Vestido y calzado	Uso cotidiano (no alimentario)	Equipamiento del hogar	Otros establecimientos
1989 Media Anual	16,9	18,4	12,3	16,9	19,3	25,2
1990 » »	20,1	15,2	14,5	27,9	24,6	26,1
1991 » »	16,3	17,7	10,6	24,8	14,4	18,9
1992 » »	14,2	11,7	12,0	17,4	12,2	14,9
1993 » »	12,1	13,2	10,3	13,1	9,1	16,3
1992 Ago. Sep.	12,9	1,7	13,0	19,5	14,8	7,1
Oct. Nov.	12,7	12,5	12,4	14,6	9,5	13,3
1993 Dic. Ene.	16,6	16,0	13,7	19,2	13,8	22,3
Feb. Mar.	11,0	19,1	11,8	8,1	6,9	16,7
Abr. May.	12,7	13,0	8,6	14,3	7,1	20,4
Jun. Jul.	12,1	11,6	9,3	13,1	10,0	17,0
Ago. Sep.	11,4	10,7	10,3	12,0	8,9	14,8
Oct. Nov.	8,9	8,7	8,1	12,1	7,7	6,5
1994 Dic. Ene.	12,3	12,8	11,4	12,0	10,7	8,9
Feb. Mar.	13,2	18,5	12,0	12,6	11,9	13,8
Abr. May.	14,0	16,0	13,1	12,8	9,3	18,7
Jun. Jul.	10,8	10,7	10,8	11,9	10,6	15,2

(*) Porcentaje de respuestas afirmativas.

Período	Presupuesto	Realización	Diferencia	Presupuesto	Realización	Diferencia
1983 - 1.01	10.000,00	10.000,00	0,00	10.000,00	10.000,00	0,00
1983 - 1.02	10.000,00	10.000,00	0,00	10.000,00	10.000,00	0,00
1983 - 1.03	10.000,00	10.000,00	0,00	10.000,00	10.000,00	0,00
1983 - 1.04	10.000,00	10.000,00	0,00	10.000,00	10.000,00	0,00
1983 - 1.05	10.000,00	10.000,00	0,00	10.000,00	10.000,00	0,00
1983 - 1.06	10.000,00	10.000,00	0,00	10.000,00	10.000,00	0,00
1983 - 1.07	10.000,00	10.000,00	0,00	10.000,00	10.000,00	0,00
1983 - 1.08	10.000,00	10.000,00	0,00	10.000,00	10.000,00	0,00
1983 - 1.09	10.000,00	10.000,00	0,00	10.000,00	10.000,00	0,00
1983 - 1.10	10.000,00	10.000,00	0,00	10.000,00	10.000,00	0,00
1983 - 1.11	10.000,00	10.000,00	0,00	10.000,00	10.000,00	0,00
1983 - 1.12	10.000,00	10.000,00	0,00	10.000,00	10.000,00	0,00
1984 - 1.01	10.000,00	10.000,00	0,00	10.000,00	10.000,00	0,00
1984 - 1.02	10.000,00	10.000,00	0,00	10.000,00	10.000,00	0,00
1984 - 1.03	10.000,00	10.000,00	0,00	10.000,00	10.000,00	0,00
1984 - 1.04	10.000,00	10.000,00	0,00	10.000,00	10.000,00	0,00
1984 - 1.05	10.000,00	10.000,00	0,00	10.000,00	10.000,00	0,00
1984 - 1.06	10.000,00	10.000,00	0,00	10.000,00	10.000,00	0,00
1984 - 1.07	10.000,00	10.000,00	0,00	10.000,00	10.000,00	0,00
1984 - 1.08	10.000,00	10.000,00	0,00	10.000,00	10.000,00	0,00
1984 - 1.09	10.000,00	10.000,00	0,00	10.000,00	10.000,00	0,00
1984 - 1.10	10.000,00	10.000,00	0,00	10.000,00	10.000,00	0,00
1984 - 1.11	10.000,00	10.000,00	0,00	10.000,00	10.000,00	0,00
1984 - 1.12	10.000,00	10.000,00	0,00	10.000,00	10.000,00	0,00

(*) Porcentaje de ejecución de presupuesto.

III.- Precios y salarios

IV.- INDICES DE PRECIOS PROFESIONALES

1940 = 100

	1940	1941	1942	1943	1944
Medio Anual	100.0	101.1	102.0	103.1	104.2
Jan.	100.0	101.1	102.0	103.1	104.2
Feb.	100.0	101.2	102.1	103.2	104.3
Mar.	100.0	101.3	102.2	103.3	104.4
Abr.	100.0	101.4	102.3	103.4	104.5
May.	100.0	101.5	102.4	103.5	104.6
Jun.	100.0	101.6	102.5	103.6	104.7
Jul.	100.0	101.7	102.6	103.7	104.8
Ago.	100.0	101.8	102.7	103.8	104.9
Sep.	100.0	101.9	102.8	103.9	105.0
Oct.	100.0	102.0	102.9	104.0	105.1
Nov.	100.0	102.1	103.0	104.1	105.2
Dic.	100.0	102.2	103.1	104.2	105.3
Jan. (p)	100.0	101.5	102.5	103.5	104.5
Feb. (p)	100.0	101.6	102.6	103.6	104.6
Mar. (p)	100.0	101.7	102.7	103.7	104.7
Abr. (p)	100.0	101.8	102.8	103.8	104.8
May. (p)	100.0	101.9	102.9	103.9	104.9
Jun. (p)	100.0	102.0	103.0	104.0	105.0
Jul. (p)	100.0	102.1	103.1	104.1	105.1
Ago. (p)	100.0	102.2	103.2	104.2	105.2
Sep. (p)	100.0	102.3	103.3	104.3	105.3
Oct. (p)	100.0	102.4	103.4	104.4	105.4

III - 1. INDICE DE PRECIOS DE CONSUMO. (1992 = 100)

	General	Alimentación	No Alimentación	Vestido y Calzado	Vivienda
1989 Media Anual	84,3	89,1	82,5	86,3	86,2
1990 » »	89,6	95,1	87,6	90,3	91,6
1991 » »	94,8	98,2	93,5	94,9	96,9
1992 » »	100,5	101,8	100,0	99,5	100,7
1993 » »	105,1	103,0	105,8	102,5	106,7
1993 May.	104,2	101,3	105,3	102,4	106,5
Jun.	104,5	101,1	105,8	102,4	106,8
Jul.	104,8	101,5	106,0	102,4	107,0
Ago.	105,4	102,4	106,5	102,5	107,3
Sep.	106,2	104,1	107,0	102,6	107,4
Oct.	106,5	104,5	107,3	103,0	107,7
Nov.	106,7	104,6	107,5	103,3	108,8
Dic.	107,4	106,7	107,7	103,2	108,9
1994 Ene. (p)	108,7	108,6	108,7	103,2	110,4
Feb. (p)	108,5	107,1	109,0	103,3	110,4
Mar. (p)	108,9	107,0	109,6	103,5	110,7
Abr. (p)	109,3	107,8	109,9	103,4	111,5
May. (p)	109,5	107,5	110,3	103,2	112,0
Jun. (p)	109,5	106,9	110,5	103,2	112,9
Jul. (p)	109,7	107,4	110,6	103,3	113,0
Ago. (p)	110,4	108,4	111,2	103,3	113,0
Sep. (p)	110,9	109,8	111,3	103,6	113,0
Oct. (p)	111,0	109,7	111,5	104,0	113,3

III - 1. INDICE DE PRECIOS DE CONSUMO. (CONCL.) (1992 = 100)

	Menaje	Medicina	Transporte	Esparcimiento y Enseñanza	Otros Gastos
1989 Media Anual	85,1	77,3	80,5	81,4	75,3
1990 » »	88,7	81,7	85,3	85,9	82,1
1991 » »	92,6	86,8	92,5	91,0	90,8
1992 » »	98,9	98,5	100,3	99,4	99,9
1993 » »	103,5	104,5	107,7	105,5	106,6
1993 May.	103,0	104,3	106,7	104,4	106,3
Jun.	103,6	104,5	107,8	104,6	106,7
Jul.	103,8	104,6	108,2	104,6	107,0
Ago.	103,8	105,1	110,0	104,7	107,2
Sep.	103,9	105,1	110,0	106,8	107,8
Oct.	104,3	105,6	109,9	108,4	108,0
Nov.	104,7	106,2	109,9	108,4	107,8
Dic.	105,2	106,4	109,7	109,0	108,1
1994 Ene. (p)	105,8	106,4	111,8	109,3	109,2
Feb. (p)	106,1	107,3	112,2	109,8	109,6
Mar. (p)	106,4	108,8	112,4	110,8	110,5
Abr. (p)	106,6	110,4	112,7	111,2	110,2
May. (p)	106,3	111,7	113,5	111,6	110,6
Jun. (p)	106,1	112,0	113,9	111,6	110,5
Jul. (p)	106,1	111,9	113,9	111,6	110,7
Ago. (p)	106,2	112,1	115,9	111,6	111,3
Sep. (p)	106,1	112,2	115,8	112,6	111,6
Oct. (p)	106,2	112,1	116,1	112,9	111,6

III - 2. INDICES DE COSTES DE LA CONSTRUCCION (Dic. 1984 = 100)

	TOTAL	POR TIPO DE OBRA		POR TIPO DE COSTE	
		Edificación	Obra Civil	Laboral	Suministros
1989 Media Anual	136,6	138,9	129,8	149,8	125,7
1990 » »	144,2	146,0	138,8	165,2	126,0
1991 » »	154,8	157,0	148,1	183,1	132,5
1992 » »	158,2	160,3	151,8	190,6	131,4
1993 » »	166,9	168,7	161,3	206,6	135,0
<hr/>					
1993 Mar.	166,0	168,0	160,3	207,4	133,4
Abr.	166,3	168,1	160,6	207,4	133,7
May.	166,1	167,9	160,5	206,1	134,1
Jun.	166,4	168,2	160,7	206,1	134,4
Jul.	166,7	168,5	161,5	206,1	135,0
Ago.	167,9	169,5	162,8	206,1	137,0
Sep.	167,7	169,4	162,3	206,1	136,3
Oct.	168,0	169,7	162,7	206,2	136,7
Nov.	168,1	169,7	162,8	206,2	136,7
Dic.	168,1	169,8	162,8	206,2	136,7
<hr/>					
1994 Ene.	170,4	172,1	165,1	324,3	138,0
Feb.	171,4	172,9	166,5	324,3	140,0
Mar.	171,8	173,4	166,7	211,3	139,5
Abr.	171,4	172,8	166,7	212,2	137,8
May.	171,9	173,2	167,5	212,2	138,7
Jun.	172,9	174,4	167,9	328,1	140,7
Jul.	172,9	174,5	167,9		140,6
Ago.	173,3	174,9	168,5		141,1

III - 3. NEGOCIACION COLECTIVA

Datos acumulados

	CONVENIOS COLECTIVOS (Número)		TRABAJADORES AFECTADOS (Número)		INCREMENTO SALARIAL PACTADO (Porcentaje)		
	Total	De Empresa	Total	De Empresa	Total	De Empresa	De otro ámbito
1989 Total Anual	327	273	561.572	83.403	7,4(2)	7,8(2)	7,3(2)
1990 » »	358	300	647.029	94.680	8,3(2)	8,3(2)	8,3(2)
1991 » »	379	320	668.142	96.140	7,9(2)	8,4(2)	7,8(2)
1992 » » (1)(2)	418	358	650.883	98.676	7,6(2)	7,8(2)	7,5(2)
1993 » » (1)(2)	360	304	632.292	71.069	6,2(2)	5,5(2)	6,3(2)
1993 Registrados hasta:							
Abr.	119	98	469.354	20.627	6,6	6,6	6,5
May.	153	128	469.121	39.406	6,6	6,4	6,6
Jun.	178	146	533.425	41.833	6,6	6,2	6,6
Jul.	229	191	587.824	51.972	6,4	6,0	6,5
Ago.	258	217	593.293	55.960	6,4	5,9	6,5
Sep.	273	230	601.012	58.979	6,4	5,8	6,5
Oct.	277	234	601.350	59.317	6,4	5,8	6,5
Nov.	290	247	578.677	61.244	6,4	5,8	6,5
Dic.	306	261	583.515	63.757	6,4	5,7	6,5
1994 Ene.	38	31	37.022	6.156	3,6	3,4	3,7
Feb.	41	34	37.376	6.510	3,6	3,4	3,7
Mar.	54	44	46.636	8.726	3,2	3,6	3,0
Abr.	76	65	49.343	11.227	3,3	4,0	3,0
May.	87	77	52.845	15.407	3,8	3,6	3,9
Jun.	108	98	56.301	18.863	3,7	3,4	3,9
Jul.	121	106	102.920	19.782	3,5	3,4	3,5
Ago.	151	135	108.784	24.878	3,4	3,3	3,5
Sep.	172	149	213.560	26.490	3,0	3,3	3,0

(1) Datos sin consolidar.

(2) En esta cifra está incluida la revisión salarial por cláusula de salvaguarda.

III - PRECIOS Y SALARIOS

III - 4.1. HORAS TRABAJADAS POR TRABAJADOR AL MES POR TIPO DE JORNADA Y CATEGORIA PROFESIONAL

	EN AMBAS JORNADAS			EN JORNADA NORMAL			EN JORNADA EXTRAORDINARIA		
	Total	Empleados	Obreros	Total	Empleados	Obreros	Total	Empleados	Obreros
1989 Media Anual	147,3	146,0	149,0	145,4	144,9	146,0	1,9	1,0	2,9
1990 » »	146,5	145,6	147,7	145,6	143,9	146,4	1,7	0,9	2,7
1991 » »	145,9	145,1	147,0	144,4	144,2	144,7	1,5	0,9	2,4
1992 » »	146,0	145,3	146,8	144,6	144,6	144,7	1,4	0,8	2,1
1993 » »	145,3	144,8	146,0	144,2	144,2	144,3	1,1	0,6	1,8
1992 I Trimestre	145,7	145,1	146,6	144,3	144,2	144,4	1,5	0,9	2,2
II »	145,9	145,0	146,9	144,4	144,3	144,6	1,5	0,8	2,3
III »	146,3	145,6	147,2	145,0	144,9	145,1	1,3	0,7	2,1
IV »	146,0	145,6	146,5	144,8	144,9	144,7	1,2	0,7	1,8
1993 I Trimestre	144,9	144,7	145,2	143,7	144,0	143,2	1,3	0,7	2,0
II »	144,7	144,3	145,3	143,6	143,6	143,5	1,2	0,7	1,8
III »	146,0	145,5	146,8	145,0	144,9	145,1	1,0	0,5	1,8
IV »	145,6	144,8	146,7	144,6	144,3	145,2	0,9	0,6	1,5
1994 I Trimestre	144,7	144,6	144,8	145,5	145,1	146,1	0,8	0,5	1,3
II »	145,3	145,0	145,5	144,2	144,4	144,1	1,0	0,5	1,4

III - 4.2. GANANCIA POR HORA POR TIPO DE JORNADA, TIPO DE PAGO Y CATEGORIA PROFESIONAL

Pesetas

	AMBAS JORNADAS						JORNADA NORMAL PAGO ORDINARIO			HORA EXTRAORDINARIA		
	Pagos totales			Pago ordinario			Total	Emplead.	Obreros	Total	Emplead.	Obreros
	Total	Emplead.	Obreros	Total	Emplead.	Obreros						
1989 Media anual	1.100,0	1.340,3	809,5	955,0	1.145,0	725,2	950,5	1.141,3	717,0	1.285,3	1.626,5	1.128,5
1990 » »	1.213,2	1.489,2	884,2	1.057,7	1.273,2	801,0	1.054,5	1.270,5	794,2	1.317,2	1.686,2	1.164,2
1991 » »	1.301,5	1.590,8	931,5	1.154,8	1.389,8	798,8	1.151,8	1.387,8	847,5	1.403,5	1.682,3	1.279,3
1992 » »	1.411,5	1.722,5	1.004,8	1.260,0	1.515,5	924,8	1.257,3	1.514,0	918,8	1.523,8	1.840,3	1.370,3
1993 » »	1.482,0	1.789,5	1.068,8	1.330,3	1.590,3	982,3	1.328,5	1.588,8	977,3	1.565,5	1.902,3	1.407,0
1992 I Trimestre	1.317	1.599	950	1.227	1.476	901	1.224	1.474	895	1.496	1.814	1.330
II »	1.333	1.635	954	1.257	1.527	917	1.254	1.526	910	1.508	1.833	1.371
III »	1.441	1.778	1.001	1.269	1.528	930	1.267	1.526	924	1.517	1.900	1.343
IV »	1.555	1.878	1.114	1.287	1.531	951	1.284	1.530	946	1.574	1.814	1.437
1993 I Trimestre	1.389	1.672	1.008	1.305	1.562	959	1.302	1.560	953	1.567	1.968	1.375
II »	1.429	1.755	1.044	1.340	1.640	985	1.339	1.639	981	1.462	1.833	1.298
III »	1.498	1.797	1.062	1.340	1.576	995	1.339	1.575	990	1.540	1.816	1.419
IV »	1.612	1.934	1.161	1.336	1.583	990	1.334	1.581	985	1.693	1.992	1.536
1994 I Trimestre	1.432	1.711	1.025	1.351	1.604	984	1.350	1.603	979	1.623	1.806	1.512
II »	1.459	1.753	1.061	1.373	1.638	1.051	1.158	1.437	938	1.590	1.881	1.503

III - PRECIOS Y SALARIOS

III - 4.3. GANANCIA POR TRABAJADOR AL MES POR TIPO DE JORNADA,
TIPO DE PAGO Y CATEGORIA PROFESIONAL

Miles de pesetas

	AMBAS JORNADAS									JORNADA NORMAL PAGO ORDINARIO		
	Pagos totales			Pago ordinario			Pago ordinario y extraordinario			Total	Emplead.	Obreros
	Total	Emplead.	Obreros	Total	Emplead.	Obreros	Total	Emplead.	Obreros			
1989 Media anual	162,2	195,9	120,7	140,8	167,3	108,2	159,5	192,2	119,2	138,3	165,5	104,8
1990 » »	178,4	217,2	131,3	155,5	185,7	119,0	175,9	213,8	130,0	153,2	184,1	115,8
1991 » »	190,0	230,9	137,0	168,5	201,6	125,6	188,2	228,3	136,3	166,3	200,1	122,6
1992 » »	206,1	250,4	147,6	183,9	220,3	135,8	204,7	248,3	147,1	181,8	218,8	132,0
1993 » »	215,4	259,1	156,1	193,3	230,3	143,5	214,5	258,0	155,5	191,6	229,2	141,0
1992 I Trimestre	192,0	232,0	139,4	178,7	214,1	132,1	190,1	229,2	138,6	176,6	212,6	129,2
II »	194,5	237,1	140,3	183,3	221,5	134,8	192,7	234,6	139,6	181,1	220,1	131,6
III »	210,9	258,9	147,4	185,6	222,5	137,0	209,7	257,1	147,1	183,6	221,1	134,1
IV »	227,1	273,5	163,2	187,8	222,9	139,4	226,4	272,4	163,0	186,0	221,6	136,8
1993 I Trimestre	201,4	242,1	146,5	189,1	226,1	139,3	200,1	240,5	145,8	187,1	224,8	136,5
II »	206,9	253,4	151,7	193,9	236,6	143,1	205,1	251,0	150,5	192,2	235,4	140,8
III »	218,8	261,4	155,9	195,7	229,2	146,1	218,2	260,7	155,3	194,1	228,3	143,6
IV »	234,4	279,6	170,2	194,5	229,2	145,3	234,4	279,6	170,2	193,0	228,1	143,0
1994 I Trimestre	208,4	248,3	149,9	196,6	232,7	143,7	207,1	246,4	149,5	195,3	231,7	141,8
II »	212,3	254,6	154,8	199,8	237,8	148,1	180,8	226,6	144,6	193,0	228,1	143,0

IV.- Indicadores monetarios y financieros

ESTADÍSTICA FINANCIERA Y MONETARIA DEL BANCO CENTRAL DE RESERVA DEL PERÚ

Fecha	Moneda extranjera			Moneda nacional			Total		
	Libra	Dólar	Óbolo	Reserva	En circulación	En proceso	Reserva	En circulación	En proceso
31 de Dic.	1000	1000	100	10000	1000	10000	10000	10000	10000
30 de Nov.	1000	1000	100	10000	1000	10000	10000	10000	10000
30 de Oct.	1000	1000	100	10000	1000	10000	10000	10000	10000
30 de Sep.	1000	1000	100	10000	1000	10000	10000	10000	10000
30 de Ago.	1000	1000	100	10000	1000	10000	10000	10000	10000
30 de Jul.	1000	1000	100	10000	1000	10000	10000	10000	10000
30 de Jun.	1000	1000	100	10000	1000	10000	10000	10000	10000
30 de May.	1000	1000	100	10000	1000	10000	10000	10000	10000
30 de Abr.	1000	1000	100	10000	1000	10000	10000	10000	10000
30 de Mar.	1000	1000	100	10000	1000	10000	10000	10000	10000
30 de Feb.	1000	1000	100	10000	1000	10000	10000	10000	10000

1. Incluye el cambio de paridad del Óbolo a - 1000. Fuente: Banco Central de Reserva del Perú. Dirección de Estadística y Estudios Económicos.

IV - Indicadores monetarios y financieros

IV - INDICADORES MONETARIOS Y FINANCIEROS

IV - 1.1. BANCA Y CAJAS DE AHORRO: OFICINAS, DEPOSITOS Y CREDITOS

	NUMERO DE OFICINAS			DEPOSITOS (Miles millones pts)			CREDITOS CONCEDIDOS (Miles millones pts)		
	Total	Banca	Cajas	Total	S. Público	S. Privado	Total	S. Público	S. Privado
1987 a 31 de Dic.	2.878	2.095	783	5.179,3	288,8	4.890,5	6.495,8	326,6	6.169,2
1988 » »	2.949	2.144	805	5.894,5	344,2	5.550,3	6.902,6	412,6	6.489,9
1989 » »	3.106	2.206	900	6.943,9	503,0	6.440,9	7.334,7	389,4	6.945,3
1990 » »	3.223	2.259	964	7.757,0	550,8	7.206,2	8.035,1	544,1	7.491,6
1991 » »	3.311	2.428	883 (1)	9.161,9	612,6	8.549,3	10.098,1	921,6	9.176,5
<hr/>									
1992 a 30 de Jun.	3.444	2.506	938	9.389,2	453,7	8.935,5	9.877,0	561,3	9.315,7
a 30 de Sep.	3.459	2.511	948	9.470,4	550,0	8.920,4	10.148,4	697,7	9.450,7
a 31 de Dic.	3.503	2.534	969	9.492,5	414,6	9.077,9	10.406,1	761,5	9.644,6
<hr/>									
1993 a 31 de Mar.	3.541	2.543	998	9.730,2	386,6	9.343,6	10.450,7	717,2	9.733,5
a 30 de Jun.	3.532	2.527	1.005	10.389,3	601,5	9.787,8	10.501,5	864,8	9.636,7
a 30 de Sep.	3.542	2.523	1.019	10.033,8	241,6	9.792,2	10.899,2	706,1	10.193,1
a 31 de Dic.	3.580	2.540	1.040	10.982,2	285,4	10.696,8	11.243,6	806,9	10.436,7
<hr/>									
1994 a 31 de Mar.	3.662	2.543	1.119	11.068,2	486,7	10.581,5	11.260,8	822,7	10.438,1
a 30 de Jun.	3.681	2.553	1.128	11.444,2	438,4	11.005,8	11.699,7	984,6	10.715,1
a 30 de Sep.				11.493,9	556,4	10.937,5	11.938,1	1.158,5	10.779,6

(1) Recoge el cambio de personalidad jurídica de Caja Postal, S.A., cuyas oficinas pasan a contabilizarse en el grupo Banca en lugar de en el de Cajas, al que pertenecía anteriormente.

IV - 1.2. DEPOSITOS DEL SECTOR PRIVADO EN BANCA Y CAJAS DE AHORRO Miles mill. pts.

	TOTAL	BANCA PRIVADA				CAJAS DE AHORRO			
		Total	Depósitos Vista	Depósitos Ahorro	Depósitos Plazo	Total	Depósitos Vista	Depósitos Ahorro	Depósitos Plazo
1987 a 31 de Dic.	4.890,5	3.641,2	1.206,8	345,5	2.088,9	1.249,3	198,5	503,9	546,9
1988 » »	5.550,3	4.076,2	1.444,0	393,5	2.238,7	1.474,1	241,4	576,5	656,2
1989 » »	6.440,9	4.518,8	1.570,5	400,7	2.547,6	1.922,2	307,0	604,2	1.011,0
1990 » »	7.206,2	5.152,3	2.046,7	386,6	2.719,0	2.053,9	381,9	756,4	915,6
1991 » »	8.549,3	6.331,7	2.372,7	481,1	3.477,9	2.217,6	387,7	818,5	1.011,3
1992 a 30 de Jun.	8.935,5	6.520,8	2.439,1	570,4	3.511,3	2.414,7	439,8	834,9	1.140,0
a 30 de Sep.	8.920,4	6.510,9	2.313,2	560,2	3.637,5	2.409,5	412,5	844,8	1.152,2
a 31 de Dic.	9.077,9	6.556,2	2.274,4	557,0	3.724,8	2.521,8	417,8	867,0	1.237,0
1993 a 31 de Mar.	9.343,6	6.788,1	2.200,2	581,8	4.006,1	2.555,6	386,0	854,4	1.315,2
a 30 de Jun.	9.787,8	7.077,6	2.210,5	571,7	4.295,3	2.710,1	437,1	871,1	1.401,9
a 30 de Sep.	9.792,2	7.016,6	2.031,6	599,9	4.385,0	2.775,6	413,0	880,0	1.482,7
a 31 de Dic.	10.696,8	7.638,2	2.391,0	643,0	4.604,1	3.058,6	464,2	1.001,6	1.592,8
1994 a 31 de Mar.	10.581,5	7.472,8	2.151,0	621,5	4.700,3	3.108,7	452,2	1.018,9	1.637,6
a 30 de Jun.	11.005,8	7.706,5	2.279,3	613,8	4.813,4	3.299,3	521,6	1.051,3	1.726,4
a 30 de Sep.	10.937,5	7.675,1	2.173,0	623,1	4.879,0	3.262,5	483,8	1.067,9	1.710,8

IV - INDICADORES MONETARIOS Y FINANCIEROS

IV - 1.3. CREDITOS CONCEDIDOS POR BANCA Y CAJAS DE AHORRO Miles millones pts.

	TOTAL	BANCA PRIVADA			CAJAS DE AHORRO		
		Total	Sector Público	Sector Privado	Total	Sector Público	Sector Privado
1987 a 31 de Dic.	6.495,8	5.376,1	243,1	5.133,0	1.119,7	83,5	1.036,2
1988 » »	6.902,6	5.594,2	311,0	5.283,2	1.308,3	101,6	1.206,7
1989 » »	7.334,7	5.706,3	279,4	5.426,9	1.628,4	110,0	1.518,4
1990 » »	8.035,1	6.205,3	401,6	5.803,7	1.830,1	142,4	1.687,7
1991 » »	10.098,1	8.062,6	774,1	7.288,5	2.035,5	147,5	1.888,0
1992 a 30 de Jun.	9.877,0	7.696,3	425,8	7.270,5	2.180,7	135,5	2.045,2
a 30 de Sep.	10.148,4	7.855,9	578,2	7.277,7	2.292,4	119,5	2.172,9
a 31 de Dic.	10.406,1	7.980,4	604,8	7.375,6	2.425,6	156,7	2.268,9
1993 a 31 de Mar.	10.450,7	7.917,4	581,2	7.336,2	2.533,4	136,0	2.397,4
a 30 de Jun.	10.501,5	7.917,8	683,6	7.234,2	2.583,7	181,2	2.402,5
a 30 de Sep.	10.899,2	8.305,1	561,9	7.743,2	2.594,0	144,2	2.449,8
a 31 de Dic.	11.243,6	8.528,5	637,1	7.891,4	2.715,1	169,8	2.545,3
1994 a 31 de Mar.	11.260,8	8.439,3	651,0	7.788,3	2.821,5	171,7	2.649,8
a 30 de Jun.	11.699,7	8.705,9	751,7	7.954,2	2.993,9	232,9	2.761,0
a 30 de Sep.	11.938,1	8.857,3	868,6	7.988,7	3.080,8	289,9	2.790,9

IV - 2.1. VOLUMEN DE CONTRATACION. BOLSA DE MADRID

Miles millones pts.

	TOTAL		FONDOS PUBLICOS		OBLIGACIONES		ACCIONES	
	Nominal	Efectivo	Nominal	Efectivo	Nominal	Efectivo	Nominal	Efectivo
1989 Media Anual	95,6	335,2	5,3	5,3	11,2	11,8	79,1	318,1
1990 » »	118,3	344,2	10,8	10,6	25,3	24,7	83,0	308,9
1991 » »	144,7	349,7	15,3	15,6	25,6	27,3	103,8	306,8
1992 » »	173,5	374,3	35,4	36,5	34,6	36,4	103,5	301,3
1993 » »	278,3	608,3	60,7	65,6	73,3	80,5	144,3	462,1
1993 May. (p)	246,4	650,0	25,2	21,1	64,8	70,6	156,5	558,3
Jun. (p)	251,9	553,2	27,6	29,7	73,4	81,2	150,8	442,4
Jul. (p)	243,3	533,2	28,0	29,2	92,4	100,9	122,9	403,0
Ago. (p)	232,9	565,8	15,8	17,3	66,3	68,6	150,8	479,8
Sep. (p)	227,9	514,3	28,9	28,9	65,0	72,6	133,9	412,8
Oct. (p)	396,6	792,1	175,4	190,9	50,1	63,4	171,2	537,8
Nov. (p)	439,3	978,6	146,3	166,0	115,6	128,7	177,4	683,9
Dic. (p)	460,2	949,4	185,4	206,8	93,9	108,9	181,0	633,8
1994 Ene. (p)	674,8	1.282,1	370,9	409,4	97,2	111,7	206,6	760,9
Feb. (p)	606,9	1.157,4	327,5	362,9	88,7	94,1	190,7	700,4
Mar. (p)	631,2	1.234,2	395,4	424,5	55,1	64,1	180,7	745,6
Abr. (p)	486,9	948,5	296,5	316,6	47,0	51,6	143,4	580,2
May. (p)	458,2	982,9	239,8	256,5	51,6	56,4	166,8	670,0
Jun. (p)	577,1	1.069,0	320,3	312,4	90,7	102,2	166,2	654,3
Jul. (p)	511,4	1.007,8	283,3	284,9	62,4	68,7	165,7	654,2
Ago. (p)	402,4	751,0	242,6	241,4	55,0	57,7	104,9	451,9
Sep. (p)	455,0	828,6	285,2	278,3	40,2	44,5	129,5	505,7
Oct. (p)	407,9	755,6	227,6	230,3	30,0	36,0	149,5	489,3

IV - INDICADORES MONETARIOS Y FINANCIEROS

IV - 2.2. INDICE DE COTIZACION DE ACCIONES.
BOLSA DE MADRID

(Dic. año 1985 = 100)

	General	Bancos	Eléctricas	Alimentación Bebida y Tabaco	Construcción
1989 Media Anual	301,1	406,1	163,8	284,4	719,8
1990 » »	258,8	328,1	171,5	240,5	668,7
1991 » »	265,6	340,9	198,9	256,8	574,0
1992 » »	230,5	283,8	216,3	209,5	383,6
1993 » »	270,8	340,2	276,4	169,5	408,7
1993 Abr.	244,4	317,4	239,8	162,6	373,0
May.	257,2	332,6	246,1	165,2	409,4
Jun.	259,8	332,9	258,1	163,6	399,6
Jul.	270,0	351,7	264,0	167,4	413,1
Ago.	303,1	387,8	298,5	180,0	496,3
Sep.	287,3	370,6	281,5	167,6	449,7
Oct.	308,2	386,4	321,9	173,0	470,6
Nov.	292,9	339,3	329,8	173,1	441,1
Dic.	322,8	360,9	356,9	191,6	518,4
1994 Ene.	358,3	381,4	423,9	211,0	598,6
Feb.	339,5	350,1	394,5	206,1	587,3
Mar.	319,5	329,6	377,4	199,5	566,2
Abr.	325,2	334,4	363,6	202,2	581,0
May.	327,0	332,5	362,9	216,4	610,7
Jun.	300,1	304,0	331,5	194,9	551,6
Jul.	313,7	324,2	344,1	199,2	552,8
Ago.	312,0	324,9	328,6	191,0	568,5
Sep.	297,5	320,6	305,7	186,4	516,2

IV - INDICADORES MONETARIOS Y FINANCIEROS

IV - 2.2. INDICE DE COTIZACION DE ACCIONES.
BOLSA DE MADRID (CONCL.)

(Dic. año 1985 = 100)

	Inversión Mobiliaria	Minero- Siderometalúrgicas	Químicas y Textiles	Comunicaciones	Varios
1989 Media Anual	467,5	316,7	274,9	156,1	174,8
1990 » »	436,9	210,5	218,7	139,0	123,6
1991 » »	370,4	166,6	231,4	174,1	99,4
1992 » »	207,1	134,0	218,9	184,6	75,2
1993 » »	204,7	154,7	254,2	242,1	71,6
1993 Abr.	195,7	132,8	222,5	214,7	65,5
May.	205,4	151,2	237,7	227,7	69,1
Jun.	202,0	156,7	237,5	229,1	69,0
Jul.	200,2	164,7	250,7	236,8	71,4
Ago.	229,9	186,2	284,7	262,4	79,3
Sep.	213,2	179,4	276,5	252,3	73,2
Oct.	225,6	174,0	292,8	279,3	74,1
Nov.	216,4	164,6	286,0	268,1	75,7
Dic.	228,1	185,9	315,6	296,9	90,7
1994 Ene.	209,1	227,8	358,2	319,8	97,2
Feb.	233,0	223,2	341,3	312,0	92,2
Mar.	218,1	225,5	319,5	269,5	91,1
Abr.	238,9	236,9	338,4	286,9	94,5
May.	234,5	246,4	334,5	268,0	98,6
Jun.	222,2	234,1	301,0	274,1	87,3
Jul.	213,1	234,5	325,8	290,4	88,8
Ago.	218,7	245,5	332,6	284,0	93,1
Sep.	222,4	231,1	314,3	266,7	89,3

IV - INDICADORES MONETARIOS Y FINANCIEROS

IV - 3. QUIEBRAS Y SUSPENSIONES

	QUIEBRAS			SUSPENSIONES DE PAGO		
	Millones de pesetas		Número	Millones de pesetas		Número
	Activo	Pasivo		Activo	Pasivo	
1989 Total Anual	49,8	200,8	24	13.096,8	9.679,1	17
1990 » »	1.213,8	6.509,8	25	23.392,3	11.668,0	29
1991 » »	3.558,4	5.462,3	26	84.718,7	54.858,7	47
1992 » »	9.480,9	10.969,9	47	492.949,3	427.244,2	101
1993 » »	9.426,2	12.365,1	64	337.727,4	304.536,2	116
1993 Mar. (p)	1.284,1	1.528,8	5	3.985,7	3.035,3	11
Abr. (p)	401,9	720,8	6	9.652,5	6.889,0	10
May. (p)	0	0	4	21.386,5	16.006,4	12
Jun. (p)	47,9	0	5	21.438,9	17.993,9	14
Jul. (p)	943,7	1.338,6	9	12.840,3	8.900,3	11
Ago. (p)	0	0	0	3.173,8	2.762,5	2
Sep. (p)	239,0	239,0	4	17.306,5	13.855,7	13
Oct. (p)	128,9	642,1	8	10.360,0	7.399,8	10
Nov. (p)	838,8	1.362,5	9	15.954,1	9.785,5	11
Dic. (p)	2.517,8	2.517,8	3	218.229,9	215.603,1	12
1994 Ene. (p)	37,5	49,8	5	1.097,5	1.013,7	3
Feb. (p)	448,7	855,7	8	27.783,8	25.326,3	15
Mar. (p)	348,9	751,7	13	7.966,1	6.266,4	13
Abr. (p)	376,8	619,3	5	4.202,7	3.167,2	10
May. (p)	2.324,6	2.573,0	5	3.783,1	1.692,1	7
Jun. (p)	1.960,4	3.451,7	12	4.834,4	4.157,5	10
Jul. (p)	1.672,8	2.094,3	10	17.556,9	16.053,9	16
Ago. (p)	0,0	0,0	0	1.978,0	1.452,0	2

IV - 4. EFECTOS DE COMERCIO DEVUELTOS IMPAGADOS

	VALOR (Millones pts.)				NUMERO			
	Total	Bancos	Cajas de Ahorro	Cooperativas de Crédito	Total	Bancos	Cajas de Ahorro	Cooperativas de Crédito
1989 Jun. a Dic.	235.414	212.024	23.510	141	2.188.923	2.013.067	173.919	937
1990 Total Anual	485.884	438.781	46.722	383	4.120.407	3.758.830	359.510	2.067
1991 » »	553.529	490.100	62.761	667	4.127.603	3.743.136	382.331	2.136
1992 » »	649.840	563.800	85.029	1.010	4.430.631	3.992.733	435.710	2.188
1993 » »	624.291	530.441	92.392	1.459	4.251.911	3.784.049	464.159	3.703
1993 Mar.	58.307	49.130	9.027	150	379.486	336.322	42.767	397
Abr.	55.834	48.204	7.505	125	383.688	343.805	39.542	341
May.	57.348	49.010	8.248	90	398.282	356.794	41.241	247
Jun.	52.228	44.106	7.980	142	358.160	320.593	37.234	333
Jul.	53.154	45.014	8.056	85	361.320	307.211	53.850	259
Ago.	46.029	39.306	6.633	91	334.163	299.564	34.281	318
Sep.	45.026	38.010	6.922	94	318.964	285.813	32.843	308
Oct.	49.221	41.764	7.330	127	314.479	283.890	30.303	286
Nov.	44.523	36.994	7.384	145	283.806	250.465	33.044	297
Dic.	43.941	36.982	6.780	178	301.514	267.095	34.069	350
1994 Ene.	43.516	36.680	6.687	149	294.528	258.817	35.443	268
Feb.	37.989	32.053	5.835	101	261.614	230.564	30.760	290
Mar.	39.695	33.330	6.159	206	264.486	232.710	31.453	323
Abr.	35.060	29.401	5.532	126	251.076	220.401	30.445	230
May.	36.631	30.058	6.439	135	264.475	232.324	31.850	301
Jun.	31.049	25.810	5.143	96	241.058	207.925	32.836	297
Jul.	37.378	32.325	4.950	103	233.895	205.729	27.889	277
Ago.	32.813	28.099	4.640	74	229.198	201.796	27.176	226

V.- Mercado de trabajo

Tabla 1.1. E.P.A. Población en el Mercado de Trabajo por Sexo y Edad

Sexo y Edad	Total	Hombres	Mujeres	Porcentaje de la Población				Total
				Total		Porcentaje de la Población		
				Hombres	Mujeres	Hombres	Mujeres	
I. Medios Anuales	4,000.0	2,700.0	1,300.0	1,400.0	100.0	100.0	4,000.0	
II. Trimestres	4,000.0	2,700.0	1,300.0	1,400.0	100.0	100.0	4,000.0	
III. Trimestres	4,000.0	2,700.0	1,300.0	1,400.0	100.0	100.0	4,000.0	
IV. Trimestres	4,000.0	2,700.0	1,300.0	1,400.0	100.0	100.0	4,000.0	

Tabla 1.2. E.P.A. Activos por Sexo y Edad

Sexo y Edad	Total	Hombres	Mujeres	Porcentaje de la Población				Total
				Total		Porcentaje de la Población		
				Hombres	Mujeres	Hombres	Mujeres	
I. Medios Anuales	1,400.0	900.0	500.0	500.0	100.0	100.0	1,400.0	
II. Trimestres	1,400.0	900.0	500.0	500.0	100.0	100.0	1,400.0	
III. Trimestres	1,400.0	900.0	500.0	500.0	100.0	100.0	1,400.0	
IV. Trimestres	1,400.0	900.0	500.0	500.0	100.0	100.0	1,400.0	

V. Mercado de trabajo

El presente cuadro muestra el número de personas que se encuentran en el mercado de trabajo, según su sexo, estado civil, nivel de estudios, etc.

Categoría	Sexo	Estado Civil	Nivel de Estudios	Número de personas			Total
				Hombres	Mujeres	Total	
Total	Masculino	Casado	Primaria	12000	10000	22000	22000
				15000	13000	28000	28000
				18000	16000	34000	34000
				20000	18000	38000	38000
				22000	20000	42000	42000
	Femenino	Casado	Primaria	10000	8000	18000	18000
				12000	10000	22000	22000
				14000	12000	26000	26000
				16000	14000	30000	30000
				18000	16000	34000	34000
Total	Masculino	Soltero	Primaria	8000	7000	15000	15000
				10000	9000	19000	19000
				12000	11000	23000	23000
				14000	13000	27000	27000
				16000	15000	31000	31000
	Femenino	Soltero	Primaria	7000	6000	13000	13000
				8000	7000	15000	15000
				9000	8000	17000	17000
				10000	9000	19000	19000
				11000	10000	21000	21000
Total	Masculino	Viudo	Primaria	6000	5000	11000	11000
				7000	6000	13000	13000
				8000	7000	15000	15000
				9000	8000	17000	17000
				10000	9000	19000	19000
	Femenino	Viudo	Primaria	5000	4000	9000	9000
				6000	5000	11000	11000
				7000	6000	13000	13000
				8000	7000	15000	15000
				9000	8000	17000	17000
Total	Masculino	Divorciado	Primaria	4000	3000	7000	7000
				5000	4000	9000	9000
				6000	5000	11000	11000
				7000	6000	13000	13000
				8000	7000	15000	15000
	Femenino	Divorciado	Primaria	3000	2000	5000	5000
				4000	3000	7000	7000
				5000	4000	9000	9000
				6000	5000	11000	11000
				7000	6000	13000	13000
Total	Masculino	Unión Libre	Primaria	3000	2000	5000	5000
				4000	3000	7000	7000
				5000	4000	9000	9000
				6000	5000	11000	11000
				7000	6000	13000	13000
	Femenino	Unión Libre	Primaria	2000	1000	3000	3000
				3000	2000	5000	5000
				4000	3000	7000	7000
				5000	4000	9000	9000
				6000	5000	11000	11000
Total	Masculino	Otro	Primaria	2000	1000	3000	3000
				3000	2000	5000	5000
				4000	3000	7000	7000
				5000	4000	9000	9000
				6000	5000	11000	11000
	Femenino	Otro	Primaria	1000	500	1500	1500
				2000	1000	3000	3000
				3000	2000	5000	5000
				4000	3000	7000	7000
				5000	4000	9000	9000

V - MERCADO DE TRABAJO

V - 1.1. E.P.A.: POBLACION Y SU RELACION CON LA ACTIVIDAD

Miles

	POBLACION TOTAL	POBLACION ≥ 16 AÑOS	POBLACION ACTIVA					POBLACION INACTIVA
			Total	Ocupados	Parados			
					Total	Han trabajado antes	Buscan primer empleo	
1989 Media Anual	4.996,3	3.773,5	1.802,9	1.564,1	238,9	149,9	89,0	1.933,0
1990 » »	4.857,3	3.800,2	1.856,6	1.624,2	232,4	162,1	70,3	1.918,9
1991 » »	4.856,7	3.833,3	1.862,4	1.636,0	226,4	163,8	62,6	1.943,2
1992 » »	4.871,5	3.879,8	1.901,9	1.651,0	250,9	188,3	62,7	1.953,1
1993 » »	4.887,0	3.924,5	1.928,7	1.582,5	346,1	278,2	68,0	1.975,9
1992 II Trimestre	4.869,6	3.874,1	1.896,1	1.660,4	235,7	175,5	60,2	1.958,1
III »	4.873,5	3.855,5	1.906,2	1.660,0	246,2	190,9	55,3	1.954,8
IV »	4.877,4	3.897,0	1.941,2	1.641,1	300,2	227,9	72,3	1.933,7
1993 I Trimestre	4.881,3	3.908,1	1.921,1	1.603,4	317,7	251,1	66,6	1.964,4
II »	4.885,1	3.919,0	1.924,8	1.594,9	329,8	267,7	62,1	1.975,1
III »	4.888,9	3.929,9	1.945,7	1.588,2	357,4	291,5	65,9	1.964,7
IV »	4.892,7	3.940,8	1.923,0	1.543,3	379,6	302,3	77,3	1.999,4
1994 I Trimestre	4.909,8	3.966,6	1.933,1	1.526,8	406,2	322,4	83,8	2.011,3
II »	4.926,9	3.992,3	1.955,8	1.549,8	405,9	321,1	84,8	2.014,7
III »		4.018,1	1.961,4	1.552,6	408,7	310,1	98,6	2.033,9

V - 1.2. E.P.A.: ACTIVOS POR SEXO Y POR GRUPOS DE EDAD

Miles

	TOTAL	SEXO		GRUPOS DE EDAD				
		Hombres	Mujeres	De 16 a 19 años	De 20 a 24 años	De 25 a 29 años	De 30 a 54 años	De 55 años y más
1989 Media Anual	1.802,9	1.176,3	626,6	84,0	258,7	297,9	912,8	249,7
1990 » »	1.856,6	1.184,4	672,2	82,2	270,9	306,6	962,7	234,3
1991 » »	1.862,4	1.203,3	659,0	79,4	262,7	299,1	976,1	245,1
1992 » »	1.901,9	1.216,5	685,4	77,0	258,6	291,6	1.019,7	255,0
1993 » »	1.928,7	1.210,2	718,4	71,7	242,5	315,8	1.057,0	241,8
1992 II Trimestre	1.896,1	1.225,4	670,7	81,8	255,7	287,2	1.010,9	260,7
III »	1.906,2	1.215,0	691,3	76,8	259,3	291,6	1.026,4	252,0
IV »	1.941,2	1.227,2	714,0	71,4	256,1	300,1	1.056,7	256,8
1993 I Trimestre	1.921,1	1.211,4	709,6	65,5	254,9	308,9	1.046,0	245,7
II »	1.924,8	1.209,5	715,3	68,7	247,9	320,0	1.050,4	237,9
III »	1.945,7	1.218,4	727,2	75,4	237,5	318,1	1.075,3	239,4
IV »	1.923,0	1.201,5	721,5	77,1	229,5	316,2	1.056,1	244,2
1994 I Trimestre	1.933,1	1.208,8	724,2	75,4	230,9	314,4	1.088,5	224,0
II »	1.955,8	1.217,9	737,8	69,9	242,8	318,1	1.092,5	232,5
III »	1.961,4	1.203,1	758,2	65,2	248,0	328,3	1.089,5	230,4

V - MERCADO DE TRABAJO

V - MERCADO DE TRABAJO

V - 1.3. E.P.A.: ACTIVOS HOMBRES Y MUJERES POR GRUPOS DE EDAD

Miles

	HOMBRES				MUJERES			
	De 16 a 19 años	De 20 a 24 años	De 25 a 54 años	De 55 años y más	De 16 a 19 años	De 20 a 24 años	De 25 a 54 años	De 55 años y más
1989 Media Anual	45,9	138,1	800,9	191,4	38,1	120,6	409,5	58,4
1990 » »	41,4	143,0	819,5	180,4	40,8	127,8	449,8	53,8
1991 » »	46,3	137,4	831,0	188,6	33,1	125,3	444,2	56,5
1992 » »	44,6	144,1	837,7	190,1	32,4	114,5	473,7	64,9
1993 » »	41,3	130,7	855,4	182,8	30,4	111,8	517,3	58,9
1992 II Trimestre	48,8	145,9	835,4	195,3	33,0	109,8	462,5	65,4
III »	42,3	140,5	843,8	188,3	34,4	118,8	474,4	63,7
IV »	43,1	142,3	852,7	189,0	28,3	113,8	504,2	67,7
1993 I Trimestre	38,7	136,6	850,0	186,1	26,9	118,3	504,9	59,5
II »	41,6	134,3	854,2	179,4	27,2	113,6	516,0	58,5
III »	41,1	129,6	863,8	183,8	34,2	107,9	529,6	55,6
IV »	43,8	122,1	853,5	182,0	33,3	107,4	518,7	62,0
1994 I Trimestre	41,6	124,0	872,6	170,7	33,7	106,9	530,3	53,3
II »	34,6	130,5	875,0	177,8	35,3	112,3	535,5	54,7
III »	28,5	128,8	874,8	171,1	36,7	119,2	543,0	59,3

V - 1.4. E.P.A.: ACTIVOS POR SECTORES

Miles

	TOTAL	AGRARIO	NO AGRARIO				NO CLASIFICABLES
			Total	Industria	Construcción	Servicios	
1989 Media Anual	1.928,7	13,7	1.802,5	362,0	172,7	1.267,8	112,4
1990 » »	1.856,6	18,6	1.727,1	376,5	156,2	1.194,4	110,9
1991 » »	1.862,4	17,7	1.744,1	358,1	157,0	1.228,8	100,6
1992 » »	1.901,9	10,4	1.797,0	374,5	160,7	1.261,9	94,4
1993 » »	1.928,7	13,7	1.802,5	362,0	172,7	1.267,8	112,4
1992 II Trimestre	1.896,1	12,2	1.793,3	379,8	157,0	1.256,5	90,5
III »	1.906,2	11,1	1.808,6	384,8	161,5	1.262,3	86,5
IV »	1.941,2	10,0	1.824,9	373,5	179,6	1.271,8	106,3
1993 I Trimestre	1.921,1	11,7	1.802,1	358,1	176,2	1.267,8	107,2
II »	1.924,8	13,7	1.805,5	364,0	171,7	1.269,8	105,6
III »	1.945,7	15,3	1.818,8	367,5	179,7	1.271,6	111,6
IV »	1.923,0	13,9	1.783,5	358,4	163,3	1.261,8	125,3
1994 I Trimestre	1.933,1	16,7	1.778,5	347,2	166,8	1.264,5	137,9
II »	1.955,8	19,8	1.793,0	344,3	170,8	1.277,9	143,0
III »	1.961,4	16,5	1.786,9	345,7	173,1	1.268,1	157,9

V - MERCADO DE TRABAJO

V - 1.5. E.P.A.: TASAS DE ACTIVIDAD POR SEXO Y POR GRUPOS DE EDAD Porcentaje

	TOTAL	SEXO		GRUPOS DE EDAD				
		Hombres	Mujeres	De 16 a 19 años	De 20 a 24 años	De 25 a 29 años	De 30 a 54 años	De 55 años y más
1989 Media Anual	47,8	65,8	31,6	25,0	62,2	77,8	66,1	19,9
1990 » »	48,9	66,8	33,2	26,0	64,7	79,7	68,4	18,4
1991 » »	48,5	66,7	32,5	24,8	63,3	80,3	65,4	18,9
1992 » »	49,0	66,7	33,3	22,7	61,7	81,3	68,8	19,9
1993 » »	49,2	66,1	34,3	21,1	58,6	81,0	70,8	18,8
1992 II Trimestre	48,9	67,0	32,8	24,1	61,8	80,5	68,4	20,3
III »	49,1	66,7	33,5	22,6	60,2	81,5	68,8	19,9
IV »	49,8	67,3	34,4	21,7	62,3	82,9	69,9	20,0
1993 I Trimestre	49,2	66,6	34,0	20,1	60,8	81,3	69,9	19,1
II »	49,1	66,0	34,3	20,4	58,2	81,2	70,8	18,6
III »	49,5	66,3	34,8	21,3	57,8	80,9	71,5	18,9
IV »	48,8	65,6	34,2	22,4	57,7	80,7	71,0	18,4
1994 I Trimestre	48,7	65,1	34,3	22,0	58,6	81,3	71,5	16,9
II »	49,0	65,3	34,7	20,4	57,6	83,9	71,8	17,5
III »	48,8	64,5	35,2	18,3	57,5	85,0	71,9	17,4

V - 1.6. E.P.A.: TASAS DE ACTIVIDAD DE HOMBRES Y MUJERES POR GRUPOS DE EDAD Porcentaje

	HOMBRES				MUJERES			
	De 16 a 19 años	De 20 a 24 años	De 25 a 54 años	De 55 años y más	De 16 a 19 años	De 20 a 24 años	De 25 a 54 años	De 55 años y más
1989 Media Anual	25,7	63,1	93,9	35,6	24,3	61,2	44,7	8,2
1990 » »	27,0	67,0	94,8	33,3	25,1	62,3	48,5	7,4
1991 » »	27,6	65,5	94,8	34,2	21,8	60,9	47,9	7,6
1992 » »	25,7	65,5	94,0	35,4	19,7	57,6	49,9	8,8
1993 » »	23,9	63,3	94,0	33,8	18,1	54,0	53,3	7,9
1992 II Trimestre	28,6	65,4	93,8	35,8	19,5	57,6	49,0	8,8
III »	23,9	64,2	94,0	35,8	21,3	56,1	49,9	8,6
IV »	24,9	67,4	94,1	35,5	18,1	57,0	52,1	9,4
1993 I Trimestre	23,4	64,0	93,8	34,8	16,7	57,4	52,0	7,9
II »	24,0	63,1	94,0	33,3	16,7	53,2	53,2	7,9
III »	23,0	62,8	94,0	34,4	19,6	52,8	54,1	7,6
IV »	25,3	63,1	94,2	32,6	19,5	52,6	53,8	8,1
1994 I Trimestre	24,4	64,5	93,9	30,3	19,7	53,1	54,2	7,0
II »	21,6	61,6	94,6	31,4	19,5	53,6	54,8	7,2
III »	17,2	61,3	94,5	30,3	19,2	54,0	55,6	7,8

V - 1.7. E.P.A.: OCUPADOS POR SEXO Y POR GRUPOS DE EDAD Miles

	TOTAL	SEXO		GRUPOS DE EDAD				
		Hombres	Mujeres	De 16 a 19 años	De 20 a 24 años	De 25 a 29 años	De 30 a 54 años	De 55 años y más
1989 Media Anual	1.564,1	1.060,2	503,9	54,7	192,7	244,7	842,9	229,2
1990 » »	1.624,2	1.074,1	550,1	53,8	208,2	257,5	888,2	216,5
1991 » »	1.636,0	1.093,7	542,2	56,4	201,3	248,3	902,7	227,3
1992 » »	1.651,0	1.095,8	555,2	51,4	192,6	235,9	932,8	238,2
1993 » »	1.582,5	1.033,0	549,5	44,0	160,9	234,4	925,9	217,4
1992 II Trimestre	1.660,4	1.113,4	547,0	55,8	191,5	238,1	930,3	244,8
III »	1.660,0	1.099,6	560,4	49,5	195,9	236,7	941,1	236,8
IV »	1.641,1	1.077,0	564,1	44,5	182,1	227,0	952,8	234,6
1993 I Trimestre	1.603,4	1.052,0	551,3	43,1	175,2	235,6	926,7	222,8
II »	1.594,9	1.034,6	560,3	42,6	166,9	240,5	927,2	217,7
III »	1.588,2	1.034,8	553,4	45,4	156,4	236,3	936,6	213,5
IV »	1.543,5	1.010,6	532,9	44,9	145,1	225,1	913,1	215,4
1994 I Trimestre	1.526,8	989,2	537,6	35,9	145,3	219,2	930,4	195,9
II »	1.549,8	1.008,0	541,8	36,1	152,9	235,0	924,4	201,5
III »	1.552,6	992,0	560,6	32,5	154,3	237,8	926,1	201,9

V - 1.8. E.P.A.: OCUPADOS HOMBRES Y MUJERES POR GRUPOS DE EDAD Miles

	HOMBRES				MUJERES			
	De 16 a 19 años	De 20 a 24 años	De 25 a 54 años	De 55 años y más	De 16 a 19 años	De 20 a 24 años	De 25 a 54 años	De 55 años y más
1989 Media Anual	33,3	108,7	742,1	176,2	21,4	84,0	345,4	53,0
1990 » »	28,1	113,8	764,9	167,2	25,7	94,4	380,7	49,2
1991 » »	32,9	111,9	773,7	175,3	23,5	89,5	377,3	52,0
1992 » »	33,1	114,6	770,3	177,9	18,4	78,0	398,4	60,4
1993 » »	26,0	92,6	751,1	163,4	18,0	68,4	409,2	53,9
1992 II Trimestre	39,1	119,2	771,1	184,0	16,7	72,3	397,2	60,9
III »	31,8	112,2	778,5	177,1	17,7	83,7	399,3	59,7
IV »	27,8	106,9	771,3	171,0	16,8	75,2	408,5	63,6
1993 I Trimestre	26,2	102,0	756,0	167,8	16,9	73,2	406,2	55,0
II »	25,4	95,4	750,1	163,7	17,2	71,5	417,7	53,9
III »	26,0	91,3	755,4	162,0	19,4	65,1	417,4	51,4
IV »	26,4	81,5	742,7	160,0	18,5	63,6	395,5	55,4
1994 I Trimestre	19,8	77,7	744,4	147,4	16,1	67,7	405,3	48,6
II »	18,1	85,3	753,7	150,9	18,0	67,5	405,7	50,6
III »	15,2	83,8	744,0	148,9	17,3	70,5	419,8	53,0

V - MERCADO DE TRABAJO

V - 1.9. E.P.A.: OCUPADOS POR SECTORES

Miles

	TOTAL	AGRARIO	NO AGRARIO			
			Total	Industria	Construcción	Servicios
1989 Media Anual	1.564,1	15,9	1.548,2	356,9	119,2	1.072,1
1990 » »	1.624,2	17,6	1.606,7	348,5	141,4	1.116,8
1991 » »	1.636,0	17,0	1.619,0	325,9	143,4	1.149,8
1992 » »	1.651,0	9,2	1.641,8	338,4	136,0	1.167,4
1993 » »	1.582,5	13,5	1.569,0	309,2	132,6	1.127,2
1992 II Trimestre	1.660,4	10,8	1.649,7	348,7	135,0	1.166,0
III »	1.660,0	9,1	1.650,9	345,1	136,9	1.168,9
IV »	1.641,1	9,5	1.631,6	325,4	144,9	1.161,3
1993 I Trimestre	1.603,4	11,7	1.591,6	309,2	138,7	1.143,7
II »	1.594,9	13,7	1.581,2	309,8	132,2	1.139,2
III »	1.588,2	15,3	1.572,9	311,7	137,1	1.124,1
IV »	1.543,5	13,3	1.530,1	306,1	122,2	1.101,8
1994 I Trimestre	1.526,8	15,6	1.511,2	294,4	119,5	1.097,1
II »	1.549,8	17,6	1.532,2	293,6	128,9	1.109,7
III »	1.552,6	12,7	1.539,9	287,4	134,0	1.118,5

V - 1.10. E.P.A.: OCUPADOS DE LA INDUSTRIA Y DE LOS SERVICIOS POR RAMAS DE ACTIVIDAD

Miles

	INDUSTRIA				SERVICIOS			
	Energía y agua	Extractivas y químicas	Transf. metal y mecan. prec.	Otras manufactureras	Com., hostel., y reparaciones	Transportes y comunicaciones	Finanz., segur., alq., serv. emp.	Otros servicios
1989 Media Anual	15,0	44,7	166,0	131,2	317,6	138,6	158,3	457,6
1990 » »	17,3	44,6	161,3	126,0	333,0	129,4	162,3	492,0
1991 » »	15,2	40,3	142,9	127,5	331,5	140,7	179,9	497,7
1992 » »	10,8	38,2	147,4	142,0	325,4	154,0	164,6	523,4
1993 » »	11,4	41,9	128,0	128,0	326,6	135,1	213,8	451,8
1992 II Trimestre	10,0	39,6	149,3	149,6	323,2	156,9	159,7	526,2
III »	11,3	38,2	152,9	142,7	316,2	153,7	166,7	532,3
IV »	10,4	37,1	147,9	130,1	320,3	154,8	168,9	517,3
1993 I Trimestre (1)	8,9	30,9	138,8	130,7	323,8	143,1	204,3	472,6
II »	11,4	47,1	126,2	125,0	325,2	141,6	215,8	456,7
III »	11,7	49,1	126,0	124,9	326,0	133,4	222,4	442,3
IV »	13,7	40,5	120,9	131,3	331,2	122,2	212,7	435,7
1994 I Trimestre	13,1	43,4	117,6	120,4	334,1	120,5	207,0	435,6
II »	15,7	48,2	117,4	112,2	335,9	130,4	203,5	439,9
III »	15,5	45,6	115,2	111,1	323,6	136,4	201,7	456,9

(1) Cambio de clasificación CNAE74 a CNAE93.

V - 1.11. E.P.A.: OCUPADOS POR SITUACION PROFESIONAL

Miles

	ASALARIADOS			NO ASALARIADOS					
	Total	Sector público	Sector privado	Total	Autónomos	Empresarios	Miembros cooperativas	Ayudas Familiares	Otros
1990 Media Anual	1.421,3	397,1	1.024,2	202,9	126,7	40,7	6,6	27,7	1,1
1991 » »	1.422,2	394,5	1.027,7	213,8	118,7	51,6	11,5	29,2	2,7
1992 » »	1.413,7	414,7	999,0	237,3	134,9	59,6	8,2	26,5	8,1
1993 » »	1.353,1	382,0	971,1	229,5	137,6	50,1	14,7	26,4	0,8
1992 II Trimestre	1.418,4	425,0	993,3	242,0	132,6	65,8	7,8	24,7	11,1
III »	1.422,5	421,6	1.000,9	237,5	138,8	57,5	10,0	25,1	6,2
IV »	1.395,7	401,2	994,4	245,4	138,9	63,1	9,9	28,3	5,1
1993 I Trimestre	1.374,1	387,8	986,3	229,3	135,4	55,7	10,2	26,6	1,5
II »	1.367,7	394,0	973,7	227,3	133,5	51,2	16,3	25,8	0,5
III »	1.354,6	379,0	975,6	233,6	140,9	50,5	16,0	25,7	0,5
IV »	1.315,9	367,1	948,8	227,6	140,7	43,0	16,1	27,3	0,5
1994 I Trimestre	1.305,3	360,4	944,9	221,4	137,0	42,8	14,3	25,3	2,0
II »	1.341,5	375,7	965,8	208,3	128,6	45,1	13,3	19,7	1,5
III »	1.343,1	385,5	957,6	209,5	127,4	45,3	14,0	20,7	2,1

V - 1.12. E.P.A.: OCUPADOS POR NIVEL DE ESTUDIOS TERMINADOS

Miles

	Total	Analfabetos y sin estudios	Estudios primarios	Estudios medios sin F.P.	Formación profesional	Estudios presuperiores	Estudios superiores
1990 Media Anual	1.624,2	68,4	534,6	573,6	136,3	117,2	194,2
1991 » »	1.636,0	61,7	529,3	583,1	114,3	96,7	169,1
1992 » »	1.651,0	70,4	526,2	613,2	129,9	112,5	198,8
1993 » »	1.582,5	50,5	464,3	598,7	148,2	128,4	191,3
1992 II Trimestre	1.660,4	68,3	537,0	616,2	129,6	110,0	199,2
III »	1.660,0	69,3	513,4	627,5	131,9	117,2	200,8
IV »	1.641,1	64,9	502,9	609,0	135,0	120,1	199,2
1993 I Trimestre	1.603,4	62,2	480,0	600,6	142,6	127,3	190,8
II »	1.594,9	49,8	465,4	602,0	157,4	128,3	187,6
III »	1.588,2	48,3	461,7	606,1	151,3	128,6	192,2
IV »	1.543,5	41,7	450,2	586,0	141,4	129,5	194,7
1994 I Trimestre	1.526,8	33,3	434,0	572,2	151,1	124,7	211,4
II »	1.549,8	31,8	420,4	586,0	161,6	127,2	222,8
III »	1.552,6	32,1	427,8	574,3	159,6	134,9	223,8

V - MERCADO DE TRABAJO

V - 1.13. E.P.A.: ASALARIADOS POR SECTORES

Miles

	TOTAL	AGRARIO	NO AGRARIO			
			Total	Industria	Construcción	Servicios
1989 Media Anual	1.354,2	7,4	1.346,8	339,3	103,4	904,1
1990 » »	1.421,3	8,2	1.413,2	331,6	123,1	958,4
1991 » »	1.422,2	10,1	1.412,0	306,0	121,2	984,7
1992 » »	1.413,7	5,4	1.408,2	306,2	111,9	990,1
1993 » »	1.353,1	8,4	1.344,5	284,5	106,5	953,5
1992 II Trimestre	1.418,4	6,3	1.412,1	314,3	109,9	907,9
III »	1.422,5	4,2	1.418,3	312,2	110,8	995,3
IV »	1.395,7	6,4	1.389,3	296,5	117,5	975,3
1993 I Trimestre	1.374,1	6,5	1.367,6	284,0	112,1	971,5
II »	1.367,7	8,4	1.359,3	283,2	107,4	968,7
III »	1.354,6	9,5	1.354,0	288,1	110,2	946,7
IV »	1.315,9	9,3	1.306,0	282,8	96,2	927,1
1994 I Trimestre	1.305,3	10,8	1.294,5	268,8	95,7	930,0
II »	1.341,5	12,8	1.382,8	266,5	106,8	955,5
III »	1.343,1	8,9	1.334,1	260,6	109,8	963,7

V - 1.14. E.P.A.: ASALARIADOS POR TIPO DE CONTRATO O RELACION LABORAL (*)

Miles

	DURACION INDEFINIDA			TEMPORAL			
	Total	Permanente	Discontinuo	Total	Aprendizaje o formación	Estacional	Otro tipo
1989 Media Anual	1.177,2	1.174,8	2,4	176,7	1,9	20,2	154,8
1990 » »	1.204,8	1.203,1	1,8	216,5	5,5	65,7	145,3
1991 » »	1.145,4	1.144,1	1,3	276,6	6,9	72,2	197,5
1992 » »	1.098,7	1.096,4	2,3	314,9	5,0	28,3	281,6
1993 » »	1.068,4	1.066,2	2,2	284,3	3,0	20,8	260,6
1992 II Trimestre	1.095,7	1.093,2	2,5	322,7	5,0	34,9	282,8
III »	1.097,2	1.095,2	2,0	324,9	3,1	26,4	295,4
IV »	1.089,8	1.087,3	2,5	305,9	2,0	18,3	285,6
1993 I Trimestre	1.082,5	1.080,4	2,1	291,6	3,1	18,5	270,1
II »	1.071,2	1.069,1	2,1	296,5	1,6	20,7	274,2
III »	1.064,7	1.062,0	2,7	288,4	3,5	22,2	262,7
IV »	1.055,2	1.053,2	2,0	260,7	3,6	21,9	235,2
1994 I Trimestre	1.057,6	1.055,5	2,1	247,7	4,8	20,0	222,9
II »	1.059,7	1.057,7	2,0	281,8	13,9	22,6	220,3
III »	1.058,9	1.057,9	1,0	283,6	14,9	22,2	246,5

V - 1.15. E.P.A.: ASALARIADOS DEL SECTOR PUBLICO POR TIPO DE ADMINISTRACION (*)Miles

	Total	Administración Central	Seguridad Social	Administración Autónoma	Administración Local	Empresas e Instituciones
1989 Media Anual	381,2	173,6	45,0	24,2	34,1	103,9
1990 » »	397,1	185,2	52,6	27,6	31,8	99,8
1991 » »	394,5	187,0	50,7	27,5	35,7	93,4
1992 » »	414,7	184,3	50,6	31,0	45,4	103,4
1993 » »	382,0	168,9	49,2	34,1	39,2	90,6
1992 II Trimestre	425,0	186,5	50,9	33,2	47,9	106,6
III »	421,6	186,6	50,6	32,3	46,8	105,3
IV »	401,2	179,3	48,7	25,7	46,8	100,6
1993 I Trimestre	387,8	168,0	49,4	29,9	41,7	98,7
II »	394,0	162,8	49,6	37,4	42,6	101,6
III »	379,0	173,5	49,6	32,3	36,8	86,8
IV »	367,1	171,3	48,3	36,8	35,5	75,3
1994 I Trimestre	360,4	172,9	42,4	38,9	35,1	71,0
II »	375,7	177,0	45,3	31,8	36,8	84,7
III »	385,5	183,2	44,5	33,6	40,2	84,0

(*) No se incluye el grupo de "No clasificables" por esta variable.

V - 1.16. EPA.: ASALARIADOS Y NO ASALARIADOS POR SEXO Miles

	ASALARIADOS PRIVADOS		ASALARIADOS PUBLICOS		NO ASALARIADOS	
	Hombres	Mujeres	Hombres	Mujeres	Hombres	Mujeres
1990 Media Anual	687,1	337,1	240,7	156,5	146,3	56,5
1991 » »	698,8	329,0	235,1	159,4	159,9	54,0
1992 » »	668,6	330,4	245,9	168,8	181,4	56,0
1993 » »	640,9	330,2	224,9	157,1	167,3	62,2
1992 II Trimestre	673,1	320,3	252,3	172,7	188,0	53,9
III »	663,4	337,5	254,2	167,4	182,0	55,6
IV »	660,7	333,7	234,2	167,1	182,1	63,3
1993 I Trimestre	652,3	334,0	230,9	156,9	168,8	60,5
II »	632,9	340,9	237,7	156,3	164,0	63,1
III »	643,7	331,9	220,6	158,4	170,5	63,2
IV »	634,6	314,1	210,2	156,9	165,9	61,8
1994 I Trimestre	625,8	319,2	200,0	160,3	163,4	58,0
II »	639,2	326,7	211,9	163,9	157,0	51,2
III »	630,7	326,9	205,0	180,4	156,3	53,3

V - MERCADO DE TRABAJO

V - 1.17. E.P.A.: PARADOS POR SEXO Y POR GRUPOS DE EDAD

Miles

	TOTAL	SEXO		GRUPOS DE EDAD				
		Hombres	Mujeres	De 16 a 19 años	De 20 a 24 años	De 25 a 29 años	De 30 a 54 años	De 55 años y más
1989 Media Anual	238,9	116,1	122,7	29,3	66,1	53,3	69,7	20,5
1990 » »	232,4	110,2	122,2	28,4	62,7	49,0	74,6	17,8
1991 » »	226,4	109,6	116,8	23,0	61,4	50,8	73,4	17,9
1992 » »	250,9	120,7	130,3	25,6	66,0	55,7	86,9	16,8
1993 » »	346,1	177,2	168,9	27,7	81,6	81,4	130,7	24,4
1992 II Trimestre	235,7	112,0	123,7	26,0	64,2	49,1	80,5	15,9
III »	246,2	115,4	130,9	27,3	63,5	54,9	85,3	15,2
IV »	300,2	150,2	150,0	26,9	74,0	73,1	103,9	22,2
1993 I Trimestre	317,7	159,4	158,3	22,5	79,7	73,2	118,1	22,8
II »	329,8	174,9	154,9	26,2	81,0	79,5	122,9	20,2
III »	357,4	183,6	173,8	29,9	81,1	81,8	138,7	25,9
IV »	379,6	190,9	188,7	32,2	84,4	91,1	143,1	28,7
1994 I Trimestre	406,2	219,6	186,6	39,4	85,6	95,1	158,0	28,0
II »	405,9	209,9	196,0	33,8	89,9	83,1	168,0	31,1
III »	408,7	211,1	197,6	32,7	93,6	90,6	163,4	28,5

V - 1.18. E.P.A.: PARADOS HOMBRES Y MUJERES POR GRUPOS DE EDAD

Miles

	HOMBRES				MUJERES			
	De 16 a 19 años	De 20 a 24 años	De 25 a 54 años	De 55 años y más	De 16 a 19 años	De 20 a 24 años	De 25 a 54 años	De 55 años y más
1989 Media Anual	12,5	29,5	58,9	15,2	16,7	36,6	64,1	5,4
1990 » »	13,2	29,2	54,5	13,2	15,1	33,5	69,0	4,5
1991 » »	13,4	25,7	57,3	13,4	9,6	35,8	67,0	4,5
1992 » »	11,6	29,5	67,5	12,2	14,0	36,5	75,3	4,5
1993 » »	15,3	38,2	104,3	19,5	12,4	43,5	108,2	5,0
1992 II Trimestre	9,7	26,6	64,4	11,3	16,3	37,5	65,4	4,5
III »	10,5	28,4	65,3	11,2	16,8	35,1	75,0	4,0
IV »	15,4	35,5	81,4	18,0	11,6	38,6	95,7	4,1
1993 I Trimestre	12,5	34,6	94,0	18,3	10,0	45,1	98,7	4,5
II »	16,2	38,9	104,1	15,7	10,0	42,1	98,4	4,5
III »	15,1	38,4	108,4	21,8	14,8	42,8	112,2	4,1
IV »	17,4	40,7	110,8	22,0	14,8	43,8	123,3	6,8
1994 I Trimestre	21,8	46,3	128,2	23,3	17,6	39,3	125,0	4,7
II »	16,5	45,1	121,4	26,9	17,3	44,8	129,7	4,2
III »	13,3	45,0	130,8	22,2	19,5	48,7	123,1	6,3

V - 1.19. E.P.A.: PARADOS POR SECTORES Miles

	AGRARIO	NO AGRARIO				NO CLASIFICABLES
		Total	Industria	Construcción	Servicios	
1989 Media Anual	1,2	105,6	24,9	13,9	66,8	132,1
1990 » »	1,0	120,5	28,0	14,8	77,6	110,9
1991 » »	0,8	125,0	32,2	13,8	79,0	100,6
1992 » »	1,3	155,3	36,1	24,6	94,5	94,4
1993 » »	0,2	233,6	52,8	40,2	140,6	112,4
1992 II Trimestre	1,5	143,6	31,1	22,0	90,5	90,5
III »	2,0	157,8	39,8	24,6	93,4	86,5
IV »	0,5	193,3	48,1	34,7	110,5	106,3
1993 I Trimestre	0	210,5	48,9	37,5	124,1	107,2
II »	0	224,2	54,2	39,4	130,6	105,6
III »	0	245,8	55,8	42,5	147,5	111,6
IV »	0,6	253,7	52,3	41,4	160,0	125,3
1994 I Trimestre	1,1	267,2	52,6	47,2	167,4	137,9
II »	2,2	260,7	50,7	41,9	168,1	143,0
III »	3,8	247,0	58,3	39,1	149,6	157,9

V - 1.20. E.P.A.: PARADOS DE LA INDUSTRIA Y DE LOS SERVICIOS POR RAMAS DE ACTIVIDAD Miles

	INDUSTRIA				SERVICIOS			
	Energía y agua	Extractivas y químicas	Transf. metal y mecan. prec.	Otras manufactureras	Com., hostel. y reparaciones	Transportes y comunicaciones	Finanz., segur. alq., serv. emp.	Otros servicios
1989 Media Anual	0,9	3,7	7,5	12,7	30,7	5,2	8,1	22,6
1990 » »	1,6	3,6	9,5	13,3	32,6	7,8	12,0	25,1
1991 » »	1,1	4,1	13,4	13,6	30,1	8,1	13,6	27,2
1992 » »	1,5	3,1	15,3	16,3	31,3	7,1	17,9	38,3
1993 » »	1,1	5,3	22,9	23,4	48,5	15,9	35,0	41,2
1992 II Trimestre	1,0	3,1	13,2	13,9	31,1	6,3	15,9	37,3
III »	1,0	3,2	16,7	18,9	31,5	5,7	18,6	37,6
IV »	3,1	2,7	21,2	21,1	35,1	10,3	20,0	45,3
1993 I Trimestre (1)	1,5	3,0	22,9	21,5	38,0	15,4	25,6	45,0
II »	0,5	6,6	22,2	24,9	43,8	17,7	34,1	35,0
III »	1,5	5,8	22,7	25,7	52,7	15,9	38,6	40,3
IV »	1,0	5,7	23,9	21,5	59,3	14,6	41,5	44,6
1994 I Trimestre	1,0	4,0	20,4	26,9	60,4	18,0	43,3	45,6
II »	1,0	6,1	20,3	23,3	63,3	15,0	41,8	48,1
III »	2,1	9,2	18,9	28,2	59,2	13,8	37,8	38,7

(1) Cambio de clasificación CNAE74 a CNAE93.

V - 1.21. E.P.A.: PARADOS POR TIEMPO DE BUSQUEDA DE EMPLEO Miles

	Menos de 3 meses	De 3 meses a 1 año	De 1 a 2 años	De 2 y más años	No clasificables
1989 Media Anual	30,5	50,6	46,5	108,3	3,0
1990 » »	36,0	66,4	44,0	82,9	3,2
1991 » »	35,2	69,1	47,9	70,9	3,4
1992 » »	39,7	87,7	55,8	65,0	2,6
1993 » »	52,3	123,0	77,8	91,4	2,1
1992 II Trimestre	33,3	90,8	51,1	58,1	2,0
III »	38,9	88,6	57,2	58,8	2,7
IV »	54,7	99,6	68,1	75,0	2,8
1993 I Trimestre	49,2	110,1	70,2	85,7	2,5
II »	41,5	130,1	72,9	83,6	1,6
III »	56,5	131,1	78,3	91,6	1,6
IV »	62,0	120,5	89,8	104,7	2,7
1994 I Trimestre	50,5	135,5	103,1	113,5	3,6
II »	40,5	143,5	96,6	121,9	3,6
III »	57,2	117,5	104,0	127,6	2,4

V - 1.22. E.P.A.: PARADOS POR NIVEL DE ESTUDIOS TERMINADOS Miles

	Total	Analfabetos y sin estudios	Estudios primarios	Estudios medios sin F.P.	Formación profesional	Estudios presuperiores	Estudios superiores
1990 Media Anual	232,4	7,1	60,2	111,0	20,7	12,7	20,7
1991 » »	226,4	6,8	55,0	106,9	23,0	13,9	20,8
1992 » »	250,9	5,9	58,2	119,6	27,2	11,8	28,4
1993 » »	346,1	12,0	84,0	164,3	31,9	19,0	35,0
1992 II Trimestre	235,7	5,0	56,6	114,4	23,2	11,9	24,5
III »	246,2	6,2	57,5	115,0	27,0	10,2	30,4
IV »	300,2	7,3	71,7	137,7	33,7	15,1	34,9
1993 I Trimestre	317,7	11,9	79,0	144,9	30,8	19,0	32,2
II »	329,8	13,5	80,2	157,9	29,7	16,1	32,4
III »	357,4	10,7	89,2	171,9	31,3	18,2	36,0
IV »	379,6	11,9	87,7	182,3	35,6	22,8	39,2
1994 I Trimestre	406,2	12,2	98,9	194,5	38,9	20,2	41,6
II »	405,9	8,3	111,7	187,8	36,4	19,1	42,5
III »	408,7	12,5	105,5	182,1	44,2	21,2	43,4

V - 1.23. EPA.: PARADOS POR PARENTESCO CON LA PERSONA DE REFERENCIA Miles

	Persona de referencia	Conyuge o pareja	Hijo	Otros parientes	No emparentados
1990 Media Anual	48,9	35,3	136,2	8,8	3,2
1991 » »	-	-	-	-	-
1992 » »	56,4	40,1	142,2	10,1	2,2
1993 » »	86,6	56,5	188,0	13,6	1,5
1992 II Trimestre	51,2	37,4	138,3	7,4	1,5
III »	57,3	40,0	136,2	10,0	2,7
IV »	71,7	47,3	166,8	12,7	1,6
1993 I Trimestre	83,4	50,5	171,5	10,8	1,5
II »	82,3	52,7	179,3	14,5	1,0
III »	89,0	59,7	192,5	15,8	0,5
IV »	91,6	63,1	208,5	13,3	3,1
1994 I Trimestre	101,1	58,6	228,7	15,3	2,5
II »	109,4	64,6	220,2	10,2	1,5
III »	102,9	60,5	229,9	13,4	2,1

V - 1.24. E.P.A.: PARADOS POR SITUACIONES DIVERSAS

Miles

	Total	Estudiantes	Jubilados y pensionistas	Labores del hogar	No compatibilizan (1)
1989 Media Anual	238,9	19,6	1,7	50,5	167,6
1990 » »	232,4	18,8	1,1	48,2	164,2
1991 » »	226,4	20,4	0,9	55,1	150,2
1992 » »	250,9	29,3	2,5	71,3	147,8
1993 » »	346,1	31,9	3,7	89,5	221,1
1992 II Trimestre	235,7	33,2	1,4	63,4	137,7
III »	246,2	25,7	3,4	69,1	148,1
IV »	300,2	32,2	2,9	90,9	174,2
1993 I Trimestre	317,7	31,5	2,6	88,9	194,7
II »	329,8	30,7	3,2	84,1	211,9
III »	357,4	27,0	3,2	91,5	235,8
IV »	379,6	38,4	5,6	93,6	241,8
1994 I Trimestre	406,2	42,4	3,1	90,1	270,7
II »	405,9	42,5	4,6	96,7	262,1
III »	408,7	33,4	2,6	103,7	269,0

(1) No compatibilizan su situación de paro con alguna de inactividad.

V - MERCADO DE TRABAJO

V - 1.25. E.P.A.: PARADOS QUE HAN TRABAJADO ANTES POR SITUACION PROFESIONAL Miles

	TOTAL	ASALARIADOS					NO ASALARIADOS
		Total	Sector		Sexo		
			Público	Privado	Hombres	Mujeres	
1989 Media Anual	149,9	103,2	13,6	89,6	58,1	45,1	46,7
1990 » »	162,1	118,4	14,0	104,4	63,9	54,3	43,7
1991 » »	163,8	123,0	14,5	108,5	67,4	55,6	40,8
1992 » »	188,3	154,9	18,3	136,6	84,0	71,0	33,4
1993 » »	278,2	227,4	24,9	201,3	126,4	101,0	50,8
1992 II Trimestre	175,5	144,7	16,5	128,2	75,5	69,2	30,9
III »	190,9	157,5	15,8	141,7	83,9	73,6	33,5
IV »	227,9	192,7	24,4	168,3	109,1	83,7	35,1
1993 I Trimestre	251,1	204,8	24,7	175,1	109,9	94,8	46,3
II »	267,7	219,5	25,6	193,9	124,4	95,0	48,2
III »	291,5	238,1	24,0	214,1	134,1	104,0	53,5
IV »	302,3	247,1	25,2	221,9	137,0	110,1	55,2
1994 I Trimestre	322,4	255,3	27,2	228,1	150,2	105,2	67,1
II »	321,1	248,6	24,2	224,4	141,0	107,6	72,5
III »	310,1	237,8	20,8	216,9	136,4	101,4	72,4

V - 1.26. E.P.A.: PARADOS QUE HAN TRABAJADO ANTES POR TIEMPO QUE ESTUVIERON TRABAJANDO EN EL ULTIMO EMPLEO Miles

	TOTAL	TIEMPO				
		Menos de 6 meses	De 6 meses a 1 año	De 1 a 3 años	De 3 y más años	No clasificable
1989 Media Anual	149,9	18,9	24,1	24,6	39,1	43,1
1990 » »	162,1	20,4	28,6	33,1	39,3	40,6
1991 » »	163,8	24,0	31,2	34,6	36,1	38,0
1992 » »	188,3	29,7	40,9	46,9	39,2	31,8
1993 » »	278,2	41,1	44,9	75,8	72,0	44,5
1992 II Trimestre	175,5	22,6	42,6	43,8	36,1	30,4
III »	190,9	32,2	45,3	47,6	34,8	31,2
IV »	227,9	36,8	42,4	62,7	51,9	34,0
1993 I Trimestre	251,1	39,1	49,4	67,5	54,6	40,6
II »	267,7	36,0	46,3	71,1	70,8	43,5
III »	291,5	42,2	45,3	82,4	76,0	45,7
IV »	302,3	47,1	38,4	82,1	86,6	48,0
1994 I Trimestre	322,4	47,6	44,8	79,7	96,2	54,2
II »	321,1	37,0	40,8	80,7	104,4	58,2
III »	310,1	40,4	34,2	74,4	101,8	59,2

**V - 1.27. E.P.A.: PARADOS QUE BUSCAN PRIMER EMPLEO
POR SEXO Y POR GRUPOS DE EDAD**

Miles

	TOTAL	SEXO		GRUPOS DE EDAD			
		Hombres	Mujeres	De 16 a 19 años	De 20 a 24 años	De 25 a 29 años	De 30 años y más
1989 Media Anual	89,0	34,2	54,8	21,6	36,6	23,3	7,6
1990 » »	70,3	27,3	43,0	18,2	27,8	18,0	6,2
1991 » »	62,6	26,0	36,7	14,0	29,1	14,9	4,7
1992 » »	62,7	23,8	38,9	14,8	22,3	18,0	7,7
1993 » »	68,0	26,2	41,8	13,5	23,1	23,1	8,3
1992 II Trimestre	60,2	22,5	37,7	17,3	21,0	14,1	7,9
III »	55,3	20,1	35,1	14,5	17,8	17,1	5,9
IV »	72,3	26,6	45,7	13,8	25,7	25,3	7,5
1993 I Trimestre	66,6	26,8	39,8	11,5	22,4	24,4	8,3
II »	62,1	27,2	34,9	12,3	19,7	23,0	7,1
III »	65,9	21,8	44,2	13,7	21,2	23,0	8,0
IV »	77,3	29,0	48,3	16,4	29,1	22,1	9,6
1994 I Trimestre	83,8	36,1	47,7	23,3	27,9	23,0	9,5
II »	84,8	34,4	50,4	18,9	35,0	19,9	11,0
III »	98,6	40,3	58,3	23,1	35,6	25,6	14,3

V - 1.28. E.P.A.: TASAS DE PARO POR SEXO Y POR GRUPOS DE EDAD

Porcentaje

	TOTAL	SEXO		GRUPOS DE EDAD				
		Hombres	Mujeres	De 16 a 19 años	De 20 a 24 años	De 25 a 29 años	De 30 a 54 años	De 55 años y más
1989 Media Anual	13,2	9,9	19,7	34,8	25,5	18,0	8,2	13,1
1990 » »	12,5	9,3	18,2	34,5	23,1	16,0	7,5	7,7
1991 » »	12,2	9,1	17,7	28,8	23,4	17,0	7,5	7,3
1992 » »	13,2	9,9	19,0	33,3	25,5	19,1	8,5	6,6
1993 » »	17,9	14,7	23,5	38,5	33,8	25,8	23,9	10,1
1992 II Trimestre	12,4	9,1	18,4	31,7	25,1	17,1	8,0	6,1
III »	12,9	9,5	18,9	35,5	24,5	18,8	8,3	6,0
IV »	15,5	12,2	21,0	37,7	28,9	24,4	9,8	8,6
1993 I Trimestre	16,5	13,2	22,3	34,3	31,3	23,7	11,3	9,3
II »	17,1	14,5	21,7	38,0	32,7	24,8	11,7	8,5
III »	18,4	15,1	23,9	39,7	34,2	25,7	12,9	10,8
IV »	19,7	15,9	26,2	41,8	36,8	28,8	13,5	11,8
1994 I Trimestre	21,0	18,2	25,8	52,4	37,1	30,2	14,5	12,5
II »	20,8	17,2	26,6	48,4	37,0	26,1	15,4	13,3
III »	20,8	17,6	26,1	50,1	37,8	27,6	15,0	12,4

V - MERCADO DE TRABAJO

V - 1.29. E.P.A.: TASAS DE PARO DE HOMBRES Y MUJERES POR GRUPOS DE EDAD

Porcentaje

	HOMBRES				MUJERES			
	De 16 a 19 años	De 20 a 24 años	De 25 a 54 años	De 55 años y más	De 16 a 19 años	De 20 a 24 años	De 25 a 54 años	De 55 años y más
1989 Media Anual	27,3	21,2	7,4	7,9	43,6	30,5	15,7	9,2
1990 » »	32,0	20,3	6,7	7,3	37,1	26,2	15,4	8,4
1991 » »	28,8	18,7	6,9	7,1	28,9	28,6	15,1	8,0
1992 » »	26,1	20,5	8,0	6,5	43,2	31,9	15,8	6,9
1993 » »	36,9	29,3	12,2	10,7	40,4	38,9	20,9	8,4
1992 II Trimestre	19,8	18,3	7,7	5,8	49,4	34,2	14,1	6,9
III »	24,8	20,2	7,7	6,0	48,6	29,5	15,8	6,2
IV »	35,6	24,9	9,5	9,5	40,8	33,9	19,0	6,1
1993 I Trimestre	32,3	25,4	11,1	9,8	37,1	38,1	19,5	7,6
II »	39,0	29,0	12,2	8,8	36,7	37,0	19,0	7,7
III »	36,7	29,6	12,6	11,9	43,4	39,6	21,2	7,3
IV »	39,7	33,3	13,0	12,1	44,5	40,8	23,8	11,0
1994 I Trimestre	52,4	37,6	14,7	13,7	52,3	36,7	23,6	8,8
II »	47,7	34,6	13,9	15,1	49,0	39,9	24,2	7,6
III »	46,5	34,9	14,9	12,9	52,9	40,8	22,7	10,7

V - 1.30. E.P.A.: TASAS DE PARO POR SECTORES

Porcentaje

	TOTAL	AGRARIO	NO AGRARIO			
			Total	Industria	Construcción	Servicios
1989 Media Anual	13,2	6,8	6,4	6,5	10,4	5,9
1990 » »	12,5	5,5	7,0	7,4	9,5	6,5
1991 » »	12,2	4,2	6,6	8,9	8,8	6,4
1992 » »	13,2	11,8	8,6	9,6	15,1	7,5
1993 » »	17,9	1,1	12,9	14,6	23,4	11,0
1992 II Trimestre	12,4	12,3	8,0	8,2	14,0	7,2
III »	12,9	18,0	8,7	10,3	15,2	7,4
IV »	15,5	5,0	10,6	12,9	19,3	8,7
1993 I Trimestre	16,5	0	11,7	13,7	21,3	9,8
II »	17,1	0	12,4	14,9	23,0	10,3
III »	18,4	0	13,5	15,2	23,7	11,6
IV »	19,7	4,3	14,2	14,6	25,4	12,7
1994 I Trimestre	21,0	6,6	15,0	15,1	28,3	13,2
II »	20,8	11,1	14,5	14,7	24,5	13,2
III »	20,8	23,0	13,8	16,9	22,6	11,8

(1) Ruptura de las series. Ver Notas.

V - MERCADO DE TRABAJO

V - 2.1. M.L.R.: DEMANDAS DE EMPLEO

Miles

	PENDIENTES			REGISTRADAS	BAJAS DE DEMANDA
	Total	De parados (Paro registrado)	De no parados		
1989 Media Anual	397,3	221,3	176,0	68,6	68,9
1990 » »	384,7	200,8	183,9	69,9	70,8
1991 » »	387,7	206,5	181,3	67,0	68,0
1992 » »	381,6	209,6	172,0	58,6	56,4
1993 » »	446,1	262,5	183,6	71,4	64,7
1993 May.	433,0	252,8	180,2	65,5	61,5
Jun.	445,8	261,1	184,6	84,0	71,2
Jul.	448,3	252,0	196,2	83,1	80,6
Ago.	441,9	258,3	183,6	54,2	60,6
Sep.	462,6	276,6	186,0	90,1	69,5
Oct.	474,5	288,5	186,0	91,8	79,9
Nov.	483,4	297,5	185,9	81,8	72,9
Dic.	479,5	298,2	181,3	63,9	67,7
1994 Ene.	486,9	308,1	178,8	77,4	70,0
Feb.	492,6	310,6	182,0	67,0	61,3
Mar.	489,8	309,5	180,3	69,2	72,0
Abr.	490,5	311,1	179,4	70,5	69,8
May.	484,7	304,1	180,7	75,2	80,9
Jun.	487,3	303,8	183,6	83,2	80,6
Jul.	477,8	296,5	181,3	79,5	89,1
Ago.		292,5			
Sep.		298,6			
Oct.		302,3			

V - MERCADO DE TRABAJO

V - 2.2. M.L.R.: PARO REGISTRADO POR SECTORES

Miles

	TOTAL	SECTORES ECONOMICOS					SIN EMPLEO ANTERIOR
		Agrario	No agrario	Industria	Construcción	Servicios	
1989 Media Anual	221,3	0,8	171,7	51,0	14,2	106,5	48,8
1990 » »	200,8	0,7	162,4	46,2	12,0	104,2	37,7
1991 » »	206,5	0,7	170,4	46,4	12,4	111,6	35,3
1992 » »	209,6	0,7	177,8	45,9	15,5	116,4	31,1
1993 » »	262,5	0,7	226,5	55,1	23,4	148,1	35,2
1993 May.	252,8	0,7	220,1	54,7	22,6	142,8	32,0
Jun.	261,1	0,7	226,1	55,7	23,1	147,3	34,3
Jul.	252,0	0,6	217,7	52,4	22,3	143,0	33,5
Ago.	258,3	0,7	224,2	54,2	23,0	147,0	33,5
Sep.	276,6	0,7	236,1	56,1	24,4	155,6	39,7
Oct.	288,5	0,8	245,8	57,8	25,5	162,5	41,8
Nov.	297,5	0,9	253,8	59,9	26,8	167,1	42,8
Dic.	298,2	0,9	256,7	61,0	28,0	167,7	40,6
1994 Ene.	308,1	0,9	266,0	62,6	29,2	174,2	41,2
Feb.	310,6	1,0	267,8	62,7	28,9	176,2	41,9
Mar.	309,5	1,0	267,3	62,7	28,4	176,2	41,2
Abr.	311,1	1,0	169,1	62,6	28,4	178,1	41,1
May.	304,1	1,0	264,6	61,7	27,8	175,1	38,4
Jun.	303,8	1,0	263,5	61,0	26,9	175,6	39,3
Jul.	296,5	1,0	257,6	59,4	25,9	172,3	37,9
Ago.	292,5	1,0	254,8	58,9	25,6	170,3	36,7
Sep.	298,6	1,0	256,2	58,6	25,4	172,2	41,4
Oct.	302,3	1,0	258,0	58,0	25,3	174,7	43,3

V - 2.3. M.L.R.: PARO REGISTRADO POR SEXO Y EDAD Miles

	SEXO		EDAD			
	Hombres	Mujeres	De 16 a 19 años	De 20 a 24 años	De 25 a 54 años	De 55 años y más
1989 Media Anual	78,5	142,8	23,0	46,3	136,6	15,5
1990 » »	65,5	135,3	17,4	38,0	130,9	14,4
1991 » »	66,5	140,0	18,1	36,6	136,2	15,4
1992 » »	74,4	135,2	18,2	36,1	139,2	16,1
1993 » »	112,7	149,8	25,8	49,7	167,9	19,0
1993 May.	107,2	145,6	24,1	46,8	163,9	18,1
Jun.	111,4	149,8	26,2	48,4	167,8	18,8
Jul.	107,7	144,3	25,2	47,4	161,4	18,1
Ago.	109,8	148,5	25,1	48,2	166,4	18,6
Sep.	120,0	156,5	29,1	53,6	174,1	19,7
Oct.	126,8	161,8	30,3	57,2	180,8	20,5
Nov.	133,1	164,4	30,1	58,5	186,5	21,8
Dic.	136,1	162,1	29,1	57,5	188,4	23,2
1994 Ene.	142,4	165,2	30,4	59,6	194,2	23,9
Feb.	143,2	167,4	30,9	59,9	195,7	24,1
Mar.	142,7	166,8	30,0	58,6	196,4	24,5
Abr.	143,3	167,8	29,7	57,9	195,6	25,0
May.	140,6	163,4	28,0	54,0	197,0	25,1
Jun.	138,6	165,2	28,2	52,5	197,6	25,5
Jul.	133,7	162,7	26,7	49,4	194,6	25,8
Ago.	132,6	159,9				
Sep.	134,3	164,3				
Oct.	135,7	166,6				

V - MERCADO DE TRABAJO

V - 2.4. M.L.R.: PARO REGISTRADO POR RAMAS DE ACTIVIDAD (Industria y Servicios) Miles

	INDUSTRIA				SERVICIOS			
	Energía y Agua	Químicas Y Mineras	Transformación Metales	Otras Manufacturas	Comerc. Host. y Reparaciones	Transporte y Comunicaciones	Seguros y Financieras	Otros Servicios
1989 Media Anual	0,4	7,0	14,3	29,2	39,5	4,7	25,4	36,9
1990 » »	0,3	6,2	12,5	27,1	36,9	4,4	27,8	35,1
1991 » »	0,3	6,1	13,0	27,0	38,1	4,9	34,2	34,5
1992 » »	0,3	5,9	13,8	25,9	37,6	5,4	39,5	33,9
1993 » »	0,5	6,8	18,1	29,8	46,1	7,7	56,8	37,6
1993 Mar.	0,4	6,7	17,4	28,8	43,3	7,3	51,2	36,7
Abr.	0,4	6,7	17,9	29,3	44,1	7,4	52,4	36,7
May.	0,4	6,8	17,9	29,6	44,7	7,6	53,7	36,9
Jun.	0,4	6,8	18,3	30,2	46,6	7,7	55,8	37,3
Jul.	0,5	6,3	17,1	28,5	44,7	7,3	55,1	35,9
Ago.	0,5	6,7	17,7	29,3	46,0	7,4	57,1	36,5
Sep.	0,5	6,9	18,5	30,2	48,4	7,8	61,4	38,1
Oct.	0,5	7,2	19,0	31,1	49,8	8,3	64,3	40,2
Nov.	0,5	7,4	19,8	32,1	51,3	8,6	66,7	40,5
Dic.	0,5	7,7	20,4	32,4	51,4	8,8	67,6	39,9
1994 Ene.	0,5	7,9	21,0	33,2	53,7	9,1	70,4	41,1
Feb.	0,5	7,9	21,0	33,3	54,7	9,1	71,6	40,7
Mar.	0,5	7,9	21,0	33,3	54,7	9,1	72,1	40,2
Abr.	0,5	8,0	20,9	33,2	55,3	9,1	73,1	40,6
May.	0,5	7,8	20,5	32,9	54,5	9,0	72,1	39,5
Jun.	0,5	7,7	20,2	32,6	54,8	9,2	72,3	39,4
Jul.	0,5	7,5	19,6	31,7	53,4	8,9	71,4	38,6

V - MERCADO DE TRABAJO

V - 2.5. M.L.R.: PARO REGISTRADO POR OFICINAS DE EMPLEO

	OFICINAS DE EMPLEO correspondientes a las zonas de:								
	Alcalá de Henares	Alcobendas (1)	Alcorcón	Aranjuez	Arganda	Collado Villalba	Colmenar Viejo	Coslada (3)	Fuenlabrada
1989 Media Anual	12.863	-	9.875	3.186	1.659	3.164	1.544	6.167	6.955
1990 » »	11.373	-	9.225	3.323	1.817	3.200	1.530	6.119	6.081
1991 » »	10.710	-	8.604	3.326	2.206	3.447	1.630	6.553	5.999
1992 » »	11.015	2.324	8.769	3.464	2.013	4.096	1.696	7.221	7.460
1993 » »	14.317	3.576	10.914	4.277	3.091	5.179	2.242	7.887	10.659
1993 May.	13.923	3.300	10.772	4.139	2.821	5.167	2.010	7.809	10.342
Jun.	14.324	3.650	11.297	4.209	3.151	5.301	2.161	7.917	10.613
Jul.	13.489	3.462	10.724	4.287	3.168	5.237	2.241	7.485	9.826
Ago.	14.113	3.729	11.029	4.233	3.263	5.158	2.269	7.859	10.526
Sep.	14.870	4.080	11.128	4.325	3.432	5.258	2.469	8.616	11.654
Oct.	15.363	4.300	11.559	4.575	3.634	5.447	2.604	5.699	11.990
Nov.	15.886	4.424	11.855	4.767	3.747	5.461	2.691	8.960	12.249
Dic.	16.111	4.358	11.784	4.946	3.840	5.515	2.668	8.896	12.288
1994 Ene.	16.571	4.503	12.271	5.174	3.878	5.724	2.756	9.140	12.734
Feb.	16.441	4.519	12.730	5.243	3.887	5.826	2.771	9.191	12.744
Mar.	16.097	4.552	12.555	5.174	3.905	5.769	2.757	9.111	12.775
Abr.	16.163	4.537	12.392	5.154	3.900	5.810	2.735	9.119	12.772
May.	15.893	4.529	11.894	4.966	3.864	5.841	2.693	8.863	12.635
Jun.	16.056	4.541	11.605	4.828	3.914	5.680	2.674	8.875	12.657
Jul.	15.476	4.445	11.332	4.680	3.796	5.494	2.710	8.599	12.240
Ago.	15.213	4.451	11.105	4.613	3.717	5.392	2.655	8.426	12.452
Sep.	15.777	4.632	11.140	4.676	3.789	5.442	2.696	8.489	12.693
Oct.	15.920	4.733	11.429	4.772	3.850	5.683	2.690	8.439	12.724
	OFICINAS DE EMPLEO correspondientes a las zonas de:								
	Getafe	Leganés	Madrid	Majadahonda (2)	Móstoles	Parla	S. Sebastián de los Reyes (1)	Torrejón de Ardoz	
1989 Media Anual	7.706	10.731	124.499	3.226	11.872	5.869	6.847	5.151	
1990 » »	6.926	9.865	108.392	3.342	11.995	5.994	6.561	5.074	
1991 » »	7.945	10.338	111.437	3.451	12.318	6.613	6.525	5.281	
1992 » »	8.817	10.404	110.628	3.166	12.654	7.209	3.667	5.002	
1993 » »	11.215	13.169	137.303	4.416	14.927	8.689	4.398	6.131	
1993 May.	10.844	12.892	131.477	3.930	14.544	8.411	4.177	6.253	
Jun.	11.310	13.233	135.496	4.189	15.070	8.694	4.406	6.116	
Jul.	10.775	12.364	131.785	4.290	15.945	8.536	4.340	5.470	
Ago.	10.900	12.881	134.758	4.422	14.941	8.824	4.072	5.359	
Sep.	11.774	13.705	145.608	4.925	15.420	9.048	4.725	5.531	
Oct.	12.115	14.160	152.368	5.257	16.016	9.249	4.984	6.209	
Nov.	12.373	14.406	157.032	5.461	16.254	9.468	5.257	7.234	
Dic.	12.305	14.298	157.520	5.518	16.091	9.445	5.279	7.356	
1994 Ene.	12.850	14.685	162.459	5.580	16.756	9.910	5.501	7.633	
Feb.	13.017	14.709	163.827	5.646	17.015	9.871	5.504	7.672	
Mar.	12.828	14.628	163.708	5.747	17.016	9.814	5.457	7.649	
Abr.	12.661	14.563	165.581	5.765	17.139	9.720	5.475	7.648	
May	12.217	14.288	161.390	5.591	16.980	9.480	5.431	7.510	
Jun.	12.152	14.312	161.451	5.671	17.100	9.380	5.450	7.522	
Jul.	11.849	13.885	157.754	5.694	16.660	9.217	5.398	7.227	
Ago.	11.919	13.672	155.131	5.740	16.352	9.209	5.237	7.170	
Sep.	12.183	14.093	158.256	5.828	16.843	9.309	5.365	7.388	
Oct.	12.275	14.098	160.659	5.907	16.973	9.445	5.339	7.366	

(1) A partir de Enero de 1992 se facilita información de la oficina de Alcobendas, que anteriormente estaba englobada en San Sebastián de los Reyes.

(2) Antes Pozuelo de Alarcón.

(3) Antes San Fernando de Henares.

V - 2.6. M.L.R.: DEMANDAS PENDIENTES NO INCLUIDAS EN EL PARO REGISTRADO

	TOTAL	SEXO		CAUSA					
		Hombres	Mujeres	Otro empleo	Estudiantes	Jubilados	Empleo coyuntural < 3 meses	Jornada reducida < 20 h.	Otros
1989 Media Anual	176.018	74.036	101.982	37.145	71.238	3.430	6.247	3.619	54.312
1990 » »	183.902	74.895	109.006	42.135	62.391	3.249	15.766	3.487	56.876
1991 » »	181.278	72.259	109.019	48.185	46.773	3.116	19.260	4.367	59.483
1992 » »	171.977	70.384	101.953	57.463	32.177	2.488	8.003	17.329	54.643
1993 » »	183.579	82.170	101.408	60.953	27.243	1.958	4.332	21.683	67.179
1993 Feb.	180.799	78.495	102.304	60.560	25.396	1.850	4.786	21.057	67.150
Mar.	179.503	79.058	100.445	59.658	24.481	1.980	4.474	21.700	67.210
Abr.	179.718	79.766	99.952	58.139	27.007	1.967	4.325	21.857	66.423
May.	180.180	81.601	98.579	58.550	26.748	2.008	4.240	21.758	64.101
Jun.	184.643	83.429	101.214	58.746	27.651	1.932	4.691	21.760	69.863
Jul.	196.191	87.689	108.502	55.986	26.608	1.849	4.586	20.362	86.800
Ago.	183.568	83.629	99.939	55.298	26.319	1.810	4.337	20.318	75.486
Sep.	186.028	83.662	102.366	66.566	28.427	1.714	4.180	21.982	63.159
Oct.	185.951	84.385	101.566	66.623	29.251	1.908	4.012	22.730	61.427
Nov.	185.854	84.229	101.625	66.108	30.019	2.112	3.890	23.240	60.485
Dic.	181.322	82.453	98.869	64.184	29.021	2.335	3.552	22.746	59.484
1994 Ene.	178.780	81.645	97.135	62.709	28.874	2.315	3.477	22.863	58.537
Feb.	181.963	83.808	98.155	65.045	28.953	2.390	3.426	23.184	58.965
Mar.	180.285	82.937	97.348	64.149	28.651	2.512	3.365	23.079	58.529
Abr.	179.359	82.583	96.776	63.363	29.115	2.576	3.361	23.053	57.891
May.	180.656	82.000	98.656	61.404	32.215	2.608	3.502	22.855	58.072
Jun.	183.575	83.536	100.039	59.339	31.532	2.631	4.041	29.765	56.267
Jul.	181.348	81.344	100.004	59.494	31.468	2.610	4.040	29.019	54.717

V - 2.7. M.L.R.: DEMANDAS DE EMPLEO REGISTRADAS EN EL MES

	TOTAL	TIPO		SEXO	
		Primer Empleo	Otras	Hombres	Mujeres
1989 Media Anual	68.618	18.865	49.752	37.088	31.530
1990 » »	69.937	17.966	51.971	36.784	33.154
1991 » »	66.997	16.791	50.206	33.838	33.159
1992 » »	58.598	12.270	46.329	29.624	28.970
1993 » »	71.365	10.719	60.730	39.079	32.286
1993 Feb.	52.439	8.506	43.933	29.282	23.157
Mar.	58.749	9.432	49.317	32.522	26.227
Abr.	66.435	9.789	56.646	36.380	30.055
May.	65.509	9.260	56.249	36.742	28.767
Jun.	83.996	14.164	70.832	46.189	37.807
Jul.	83.120	10.693	72.427	44.787	38.333
Ago.	54.248	6.737	47.511	31.008	23.240
Sep.	90.144	18.573	71.571	47.387	42.757
Oct.	91.760	13.231	78.529	48.674	43.086
Nov.	81.787	10.604	71.183	46.432	35.355
Dic.	63.862	7.208	56.554	36.229	27.633
1994 Ene.	77.371	10.519	66.852	42.874	34.497
Feb.	66.969	8.659	58.310	38.944	28.025
Mar.	69.224	7.928	61.296	40.341	28.883
Abr.	70.501	8.818	61.683	39.389	31.112
May.	75.173	9.591	65.582	42.910	32.263
Jun.	83.174	13.624	69.550	44.934	38.240
Jul.	79.536	10.264	69.272	42.094	37.442
				5.847	5.151
				5.551	5.074
				5.525	5.281
				5.867	5.002
				4.388	5.131
				4.177	6.252
				4.408	6.116
				4.340	6.470
				4.072	5.359
				4.725	5.531
				4.884	6.209
				6.257	7.234
				5.278	7.558
				5.501	7.833
				5.504	7.872
				5.457	7.649
				5.478	7.548
				5.431	7.510
				5.450	7.522
				5.398	7.227
				5.237	7.170
				5.389	7.369
				5.339	7.386

V - MERCADO DE TRABAJO

V - 2.8. M.L.R.: DEMANDAS POR OFICINAS DE EMPLEO

	OFICINAS DE EMPLEO correspondientes a las zonas de:								
	Alcalá de Henares	Alcobendas (1)	Alcorcón	Aranjuez	Arganda	Collado Villalba	Colmenar Viejo	Coslada (3)	Fuenlabrada
1989 Media Anual	2.373	-	1.827	632	384	869	401	1.166	1.090
1990 » »	2.018	-	1.955	644	414	867	345	1.174	788
1991 » »	1.777	-	1.503	540	531	710	377	1.113	991
1992 » »	1.955	746	1.831	589	532	837	384	1.207	1.392
1993 » »	2.239	821	1.818	642	646	953	474	1.264	1.720
1993 Feb.	1.732	614	1.640	558	446	856	382	1.119	1.130
Mar.	1.990	724	1.728	581	596	899	377	1.171	1.668
Abr.	2.267	762	1.832	536	652	882	411	1.144	1.636
May.	2.148	870	1.751	526	670	1.002	457	1.236	1.729
Jun.	2.556	1.006	2.149	629	837	1.066	496	1.300	1.992
Jul.	2.366	871	1.990	738	648	1.075	556	1.346	1.858
Ago.	1.865	670	1.350	530	564	738	368	1.026	1.449
Sep.	2.781	1.019	1.892	721	772	1.024	583	1.631	2.268
Oct.	2.629	1.049	2.263	843	746	1.078	661	1.396	2.074
Nov.	2.483	905	1.904	750	670	985	546	1.377	1.876
Dic.	2.074	672	1.536	643	544	934	431	1.041	1.458
1994 Ene.	1.970	801	1.798	656	559	973	478	1.070	1.648
Feb.	2.542	844	2.039	830	583	1.005	522	1.323	1.836
Mar.	1.965	776	1.604	624	651	843	423	1.078	1.787
Abr.	2.152	798	1.621	670	602	926	450	1.190	1.764
May.	2.158	857	1.597	600	635	963	497	2.877	1.842
Jun.	2.508	927	1.669	665	663	935	493	4.137	1.988
Jul.	2.333	867	1.592	636	588	951	520	3.273	1.808

	OFICINAS DE EMPLEO correspondientes a las zonas de:							
	Getafe	Leganés	Madrid	Majadahonda (2)	Móstoles	Parla	S. Sebastián (1) de los Reyes	Torrejón de Ardoz
1989 Media Anual	1.363	1.911	26.869	642	2.076	961	1.608	1.268
1990 » »	1.184	1.987	26.179	646	1.920	934	1.577	1.280
1991 » »	1.860	2.325	22.336	610	1.981	1.146	1.538	961
1992 » »	1.734	1.819	21.904	782	1.936	1.112	834	767
1993 » »	1.921	2.289	24.537	196	2.442	1.410	891	1.107
1993 Feb.	1.719	1.615	21.051	774	2.045	1.100	677	1.648
Mar.	1.728	1.766	23.593	1.365	2.301	1.263	790	1.322
Abr.	1.837	3.729	24.825	2.216	2.438	1.256	826	1.038
May.	1.675	2.165	23.642	2.012	2.322	1.322	812	1.025
Jun.	2.222	2.825	25.390	1.340	2.684	1.551	931	896
Jul.	2.072	2.509	26.522	1.244	2.561	1.584	1.076	530
Ago.	1.602	1.863	17.985	875	1.899	1.273	360	443
Sep.	2.427	2.632	29.300	1.324	2.965	1.827	1.456	735
Oct.	2.259	2.382	30.091	1.393	3.020	1.664	1.222	1.400
Nov.	1.963	2.203	26.905	1.186	2.619	1.551	973	1.857
Dic.	1.668	1.729	21.257	953	2.054	1.302	771	1.003
1994 Ene.	1.849	1.938	21.996	1.006	2.488	1.305	833	869
Feb.	2.127	2.345	26.475	1.080	2.876	1.624	1.001	1.151
Mar.	1.718	1.939	22.387	1.129	2.348	1.458	792	862
Abr.	2.476	1.842	23.249	1.009	2.458	1.404	837	825
May.	3.774	2.061	22.151	988	2.571	1.444	835	949
Jun.	3.812	2.103	23.651	1.101	2.704	1.495	913	993
Jul.	3.012	1.925	22.812	1.084	2.339	1.403	915	1.035

(1) A partir de Enero de 1992 se facilita información de la oficina de Alcobendas, que anteriormente estaba englobada en San Sebastián de los Reyes.

(2) Antes Pozuelo de Alarcón.

(3) Antes San Fernando de Henares.

V - 2.9. M.L.R.: OFERTAS Y COLOCACIONES

	OFERTAS		COLOCACIONES				
	Total	Genéricas	Total	Correspondientes a Ofertas Genéricas	Correspondientes a Ofertas Nominadas		
					Total	Hombres	Mujeres
1989 Media Anual	25.432	5.622	23.171	3.360	19.810	12.545	7.265
1990 » »	45.418	5.069	43.397	3.048	40.349	24.666	15.683
1991 » »	44.253	4.307	42.707	2.725	39.982	24.986	14.996
1992 » »	40.442	2.692	40.095	2.259	37.836	22.527	15.309
1993 » »	40.572	1.728	40.272	1.427	38.840	23.501	15.338
1993 May.	39.703	1.630	39.137	1.064	38.073	23.080	14.993
Jun.	45.623	1.943	45.200	1.520	43.680	26.802	16.878
Jul.	52.812	2.041	52.756	1.985	50.771	30.260	20.511
Ago.	27.529	1.372	27.337	1.180	26.157	16.599	9.558
Sep.	41.926	1.484	41.580	1.129	40.451	23.119	17.252
Oct.	51.742	1.939	51.473	1.670	49.803	27.013	22.790
Nov.	47.586	2.486	47.394	2.294	45.100	26.370	18.730
Dic.	36.593	2.097	36.654	2.158	34.496	19.266	15.230
1994 Ene.	35.210	2.020	34.766	1.576	33.190	20.259	12.931
Feb.	40.751	1.994	40.448	1.691	38.757	24.227	14.530
Mar.	47.994	1.780	47.835	1.621	46.214	28.870	17.344
Abr.	41.010	1.477	40.847	1.314	39.533	24.238	15.295
May.	47.937	1.793	46.144	1.451	44.693	27.535	17.158
Jun.	46.353	2.412	46.118	1.984	44.134	27.301	16.833
Jul.	53.662	2.506	53.289	2.133	51.156	31.036	20.120
Ago.			49.302				
Sep.			54.381				
Oct.			79.549				

V - MERCADO DE TRABAJO

V - 2.10. M.L.R.: COLOCACIONES POR OFICINAS DE EMPLEO

	OFICINAS DE EMPLEO correspondientes a las zonas de:								
	Alcalá de Henares	Alcobendas (1)	Alarcón	Aranjuez	Arganda	Collado Villalba	Colmenar Viejo	Coslada (3)	Fuenlabrada
1989 Media Anual	1.008	-	516	241	359	533	274	539	537
1990 » »	1.381	-	900	365	588	597	398	727	1.047
1991 » »	1.502	-	940	358	487	594	441	718	960
1992 » »	1.552	551	813	296	472	586	362	675	704
1993 » »	1.346	1.136	1.061	407	500	803	422	642	939
1993 Feb.	1.388	742	664	306	382	486	266	549	637
Mar.	1.259	818	667	260	312	532	279	513	669
Abr.	1.306	1.180	1.162	342	478	666	466	657	1.071
May.	1.240	1.085	1.020	452	460	769	506	576	1.063
Jun.	1.527	1.050	1.244	573	614	958	579	805	1.133
Jul.	1.559	2.412	1.322	529	548	1.230	588	813	1.044
Ago.	942	1.137	824	379	318	726	366	432	700
Sep.	1.550	1.022	1.159	449	834	828	379	718	1.218
Oct.	1.573	683	1.667	506	650	1.075	529	766	1.381
Nov.	1.353	1.999	1.254	484	596	1.112	514	716	1.080
Dic.	1.114	985	1.013	312	327	758	276	556	705
1994 Ene.	1.063	815	1.150	360	451	695	463	551	856
Feb.	1.335	1.504	1.190	464	438	898	595	678	1.117
Mar.	1.561	568	1.159	514	698	904	506	1.030	1.281
Abr.	1.347	1.266	1.041	494	770	805	617	869	1.256
May.	1.395	1.387	1.197	547	670	742	590	821	1.190
Jun.	1.584	1.483	1.435	671	603	1.317	626	838	1.251
Jul.	2.306	1.430	1.457	629	709	1.192	610	1.198	1.275

	OFICINAS DE EMPLEO correspondientes a las zonas de:							
	Getafe	Leganés	Madrid	Majadahonda (2)	Mostoles	Parla	S. Sebastián (1) de los Reyes	Torrejón de Ardoz
1989 Media Anual	632	514	15.480	310	689	346	598	595
1990 » »	1.186	829	30.467	671	1.177	715	1.475	838
1991 » »	959	918	30.189	671	1.092	697	1.474	699
1992 » »	932	965	28.615	697	968	511	808	589
1993 » »	1.046	944	27.308	152	847	739	607	739
1993 Feb.	735	788	25.540	647	771	491	751	558
Mar.	723	882	24.388	567	902	561	649	564
Abr.	977	931	23.837	799	670	725	791	591
May.	1.019	911	26.301	597	955	830	699	654
Jun.	1.237	1.290	29.899	911	1.130	855	522	873
Jul.	1.358	1.342	35.798	874	865	987	19	881
Ago.	740	622	1.718	516	516	480	47	674
Sep.	1.320	943	27.093	857	941	874	850	545
Oct.	1.477	1.013	34.372	1.032	910	1.040	1.223	1.576
Nov.	1.296	1.113	31.593	841	1.086	925	610	822
Dic.	955	653	26.038	595	702	636	484	545
1994 Ene.	1.080	757	23.226	516	912	614	397	767
Feb.	1.349	904	26.266	617	831	938	498	826
Mar.	1.311	1.172	32.731	676	1.337	1.014	647	726
Abr.	1.195	903	26.260	619	1.262	909	556	678
May.	1.303	1.091	30.793	702	1.294	1.083	617	722
Jun.	1.642	1.005	28.055	804	1.316	1.094	549	562
Jul.	1.734	1.538	33.947	1.590	770	1.090	628	1.189

(1) A partir de Enero de 1992 se facilita información de la oficina de Alcobendas, que anteriormente estaba englosada en San Sebastián de los Reyes.

(2) Antes Pozuelo de Alarcón.

(3) Antes San Fernando de Henares.

V - MERCADO DE TRABAJO

V - 2.11. M.L.R.: CONTRATOS ACOGIDOS A PROGRAMAS DE FOMENTO DEL EMPLEO

	Total	Temporal	Tiempo parcial	Prácticas y formación	Otros grupos
1989 Media Anual	369.037	201.192	56.535	106.887	4.423
1990 » »	391.108	215.636	67.201	103.792	4.479
1991 » »	384.473	219.117	76.652	85.716	2.988
1992 » »	306.232	170.850	80.334	48.311	6.737
1993 » »	232.221	102.204	96.491	23.918	9.277
1993 Feb.	21.148	10.746	7.266	2.482	654
Mar.	20.886	10.135	7.332	2.302	943
Abr.	20.094	9.251	8.028	2.045	787
May.	18.853	9.109	7.012	2.032	135
Jun.	18.859	8.625	7.407	1.986	841
Jul.	17.923	7.585	7.515	1.896	927
Ago.	11.175	4.922	4.833	879	541
Sep.	21.227	8.478	9.738	2.241	770
Oct.	26.968	9.133	14.476	2.495	690
Nov.	20.847	8.013	9.485	2.389	960
Dic.	14.739	5.769	7.045	1.149	776
1994 Ene.	17.343	7.325	7.364	493	2.161
Feb.	19.903	7.460	8.325	471	2.969
Mar.	23.406	8.384	10.171	683	4.168
Abr.	20.521	7.359	9.236	588	3.338
May.	21.963	8.654	9.191	636	3.482
Jun.	16.337	1.612	10.011	10.053	3.709
Jul.	14.257	620	9.651	1.019	2.967

V - 2.12. BENEFICIARIOS DE PRESTACIONES POR DESEMPLEO Y TASAS DE COBERTURA

	Total (A)	Total sin trabajadores agricolas (B)	Paro registrado (C)	Paro reg. en indust. cons. y ser. (D)	Tasas de cobertura	
					Bruta (A x 100/C)	Neta (B x 100/D)
1992 Media Anual	161,1	161,1	209,6	177,9	77,1	90,8
1993 » »	197,0	197,0	262,5	226,5	75,4	87,3
1993 May.	195,5	195,4	252,8	220,1	77,3	88,8
Jun.	197,9	197,9	261,1	226,1	75,8	87,5
Jul.	200,8	200,8	252,0	217,1	79,7	92,2
Ago.	197,8	197,7	258,3	224,2	76,6	88,2
Sep.	198,6	198,5	276,6	236,1	71,8	84,1
Oct.	199,3	199,2	288,5	245,8	69,1	81,0
Nov.	201,6	201,5	297,5	253,8	67,8	79,4
Dic.	206,0	205,9	298,2	256,7	69,1	80,2
1994 Ene.	203,7	203,7	308,1	266,0	66,1	76,6
Feb.	200,9	200,8	310,6	267,8	64,7	75,0
Mar.	194,4	194,3	309,5	267,3	62,8	72,7
Abr.	192,9	192,8	311,1	169,1	62,0	71,6
May.	188,9	188,6	304,1	264,6	62,1	71,3
Jun.	181,2	181,1	303,8	263,5	59,7	68,8
Jul.	173,2	173,1	296,5	257,6	58,4	67,2
Ago.			292,5	254,8		
Sep.			298,6	256,2		
Oct.			302,3	258,0		

V - 3.1. R.E.G.: EXPEDIENTES AUTORIZADOS Y TRABAJADORES AFECTADOS

	TOTAL		EFECTOS				
	Expedientes	Trabajadores afectados	Extinción de contrato (Trabajadores)	Suspensión de empleo		Reducción de jornada	
				Trabajadores	Días/Trabajador	Trabajadores	Horas/Trabajador
1989 Media Anual	39,1	776	453	290	210	33	184
1990 » »	36,9	2.030	298	968	201	764	299
1991 » »	50,1	4.371	787	2.395	170	1.186	383
1992 » »	59,9	2.397	619	1.184	99	593	393
1993 » »	119,6	4.099	1.017	2.425	64	591	348
1993 Mar.	129	3.248	820	1.600	58	828	44
Abr.	103	3.254	701	2.279	45	274	222
May.	118	2.774	843	832	80	296	326
Jun.	145	6.162	1.416	4.012	74	734	412
Jul.	156	4.874	1.525	2.834	111	515	218
Ago.	105	2.239	738	1.430	42	71	515
Sep.	70	976	443	519	51	14	437
Oct.	104	6.856	747	4.332	61	1.777	779
Nov.	119	3.273	720	1.292	101	1.261	336
Dic.	148	6.419	1.718	4.254	77	447	355
1994 Ene. (p)	119	1.309	861	386	220	62	485
Feb. (p)	125	1.673	343	343	180	115	531
Mar. (p)	144	3.521	1.084	2.420	41	17	557
Abr. (p)	94	1.843	757	423	199	663	513
May. (p)	91	4.620	1.587	3.019	32	14	441
Jun. (p)	106	1.320	580	659	121	81	211
Jul. (p)	93	1.327	1.128	187	102	12	394
Ago. (p)	55	822	666	145	142	11	514

V - 3.2. R.E.G.: TRABAJADORES AFECTADOS POR SECTORES

	AGRARIO	INDUSTRIA		CONSTRUCCION		SERVICIOS	
	Todos los efectos	Todos los efectos	Despedidos	Todos los efectos	Despedidos	Todos los efectos	Despedidos
1989 Media Anual	0	581	323	0	0	195	129
1990 » »	1	1.884	230	0	0	145	68
1991 » »	1	3.274	482	32	31	1.254	276
1992 » »	2	2.102	382	63	40	229	174
1993 » »	4	3.399	531	103	87	573	378
1993 Feb.	2	2.821	512	134	116	596	504
Mar.	0	2.767	476	25	18	456	326
Abr.	0	2.787	366	37	32	430	303
May.	0	1.750	507	65	55	714	436
Jun.	4	5.353	755	115	95	690	562
Jul.	0	3.526	412	403	351	945	762
Ago.	32	1.592	355	34	28	581	323
Sep.	12	656	219	112	105	196	111
Oct.	0	6.406	461	77	51	373	235
Nov.	0	2.508	385	66	58	699	277
Dic.	0	5.619	1.056	140	138	660	524
1994 Ene. (p)	15	601	435	557	139	466	272
Feb. (p)	0	1.010	650	200	179	463	386
Mar. (p)	0	2.480	536	147	142	894	406
Abr. (p)	0	1.193	309	18	14	632	434
May. (p)	3	4.036	1.092	63	52	518	443
Jun. (p)	0	866	269	67	61	387	250
Jul. (p)	0	766	690	46	14	515	424
Ago. (p)	0	534	401	85	81	203	184

V - 4. M.A.C. Y JUZGADOS DE LO SOCIAL. DESPIDOS

	M.A.C.		JUZGADOS DE LO SOCIAL	
	Conciliaciones individuales terminadas en despido		Asuntos resueltos en despido	Cantidades reconocidas por despidos (Millones pts.)
	Total	Con avenencia		
1989 Media Anual	3.470	2.589	497	154,3
1990 » »	3.521	2.625	542	277,9
1991 » »	4.263	3.125	594	329,6
1992 » »	4.577	3.258	731	699,5
1993 » »	5.732	4.198	1.042	872,7
1993 Feb.	3.878	2.755	1.029	734,5
Mar.	5.481	3.676	1.391	981,2
Abr.	5.901	4.212	1.081	702,2
May.	5.636	4.089	1.303	994,5
Jun.	9.140	6.794	1.306	706,6
Jul.	4.237	3.101	1.416	1.441,9
Ago.	5.672	4.088	27	15,8
Sep.	4.593	3.226	1.247	1.184,6
Oct.	5.593	4.158	1.013	1.436,3
Nov.	5.878	4.523	1.021	1.108,3
Dic.	5.554	4.333	908	469,4
1994 Ene.	5.915	4.482	729	522,1
Feb.	5.552	4.137	963	786,5
Mar.	3.983	2.789	982	607,0
Abr.	4.401	3.064	905	575,0
May.	3.667	2.629	962	639,6
Jun.	4.400	3.271	897	680,4
Jul.	3.700	2.668		

V - 5. APERTURA DE CENTROS DE TRABAJO

	CENTROS		TRABAJADORES	
	Total	De nueva creación	De todos los Centros	De Centros de nueva creación
1989 Media Anual	1.346	1.181	6.399	4.072
1990 » »	1.109	967	5.446	3.892
1991 » »	1.393	1.181	7.243	4.569
1992 » »	1.587	1.323	8.205	5.226
1993 » »	1.449	1.417	7.184	4.334
1993 Feb.	1.794	1.491	7.703	5.023
Mar.	1.625	1.302	8.986	5.623
Abr.	1.591	1.307	7.648	4.302
May.	1.479	1.165	8.119	4.282
Jun.	1.326	1.036	6.682	3.418
Jul.	1.514	1.265	6.543	4.276
Ago.	723	619	3.562	2.620
Sep.	1.213	965	6.675	3.838
Oct.	1.617	1.346	7.265	4.670
Nov.	1.361	1.118	7.524	3.968
Dic.	891	718	4.735	2.939
1994 Ene. (p)	2.299	1.843	10.527	6.310
Feb. (p)	1.871	1.534	7.284	5.161
Mar. (p)	1.675	1.367	7.512	4.992
Abr. (p)	1.704	1.398	8.186	5.426
May. (p)	1.468	1.201	6.856	4.575
Jun. (p)	1.224	1.010	6.528	4.023
Jul. (p)	1.042	858	5.456	3.256

V - 6.1. E.C.L.: EFECTIVOS LABORALES POR TIPO DE CONTRATO Y SEXO

	TOTAL			CONTRATO INDEFINIDO			CONTRATO TEMPORAL		
	Total	Hombres	Mujeres	Total	Hombres	Mujeres	Total	Hombres	Mujeres
1990 Media Anual (1)	1.182,1	831,6	350,5	811,9	589,7	222,2	370,2	241,9	128,3
1991 » »	1.215,4	847,0	368,5	849,6	612,6	237,0	365,8	234,4	131,5
1992 » »	1.210,3	833,5	376,8	861,1	613,7	247,4	349,2	219,9	129,4
1993 » »	1.148,6	777,3	371,4	832,7	585,2	247,5	316,0	192,1	123,9
1992 I Trimestre	1.216,0	846,8	369,2	863,9	622,0	241,9	352,1	224,8	127,3
II »	1.223,3	849,5	373,9	878,5	625,7	252,8	344,8	223,7	121,1
III »	1.210,1	824,6	385,5	849,8	600,6	249,1	360,4	224,0	136,3
IV »	1.191,6	813,2	378,4	852,0	606,3	245,7	339,6	206,9	132,7
1993 I Trimestre	1.173,2	794,0	379,2	848,8	596,3	252,5	324,4	197,7	126,7
II »	1.157,6	787,0	370,5	841,5	592,9	248,7	316,0	194,1	121,9
III »	1.137,1	767,1	370,0	826,3	578,2	248,1	310,8	189,0	121,8
IV »	1.126,7	760,9	365,8	814,0	573,2	240,8	312,7	187,6	125,1
1994 I Trimestre	1.112,3	750,4	362,0	810,1	568,3	241,8	302,2	182,0	120,2
II »	1.113,3	747,0	366,3	805,9	564,0	241,9	307,4	183,1	124,4

V - MERCADO DE TRABAJO

V - 6.2. E.C.L.: EFECTIVOS LABORALES POR SECTORES Y POR TAMAÑO DEL CENTRO

	SECTORES ECONOMICOS			TAMAÑO DEL CENTRO		
	Industria	Construcción	Servicios	6 a 50 trab.	51 a 250 trab.	más de 250 trab.
1990 Media Anual (1)	328,9	132,8	720,3	452,7	260,3	469,1
1991 » »	342,9	123,2	749,3	474,7	268,0	472,7
1992 » »	328,0	126,0	756,4	480,5	273,1	456,7
1993 » »	299,1	110,4	739,1	455,3	256,7	436,7
1992 I Trimestre	330,5	123,2	762,3	477,2	270,3	468,5
II »	333,1	132,5	757,8	491,5	273,4	458,5
III »	320,6	127,5	762,1	478,8	276,0	455,3
IV »	327,6	120,6	743,4	474,4	272,8	444,4
1993 I Trimestre	308,4	118,9	745,9	468,0	264,4	440,8
II »	309,7	114,6	733,2	461,2	258,6	437,7
III »	287,7	108,7	740,6	446,9	255,0	435,2
IV »	290,4	99,5	736,8	445,0	248,7	433,0
1994 I Trimestre	281,6	103,2	727,5	432,0	248,7	431,7
II »	287,6	98,5	727,2	428,9	255,3	429,2

(1) Media Anual de 3 trimestres

V - 6.3. E.C.L.: PREVISIONES EMPRESARIALES SOBRE LA VARIACIÓN DE EFECTIVOS LABORALES

	TOTAL		INCREMENTO		DISMINUCION	
	Trimestre siguiente	Igual trimestre año siguiente	Trimestre siguiente	Igual trimestre año siguiente	Trimestre siguiente	Igual trimestre año siguiente
1990 Media Anual	9,9	16,9	20,1	28,5	10,2	11,6
1991 » »	2,3	4,4	14,9	17,6	12,5	13,2
1992 » »	-3,9	-2,6	10,5	13,8	14,4	16,4
1993 » »	-5,9	-9,9	6,4	5,1	12,2	15,0
1992 I Trimestre	3,4	-0,3	14,2	13,6	10,8	13,9
II »	-4,0	-5,5	12,9	12,2	16,9	17,7
III »	-4,7	-3,5	8,6	13,7	13,4	17,2
IV »	-10,2	-1,0	6,2	15,8	16,3	16,8
1993 I Trimestre	-3,5	-11,7	8,9	5,1	12,4	16,8
II »	-6,8	-10,8	7,7	6,4	14,5	17,1
III »	-4,4	-7,8	5,0	3,5	9,3	11,3
IV »	-8,8	-9,3	3,8	5,4	12,6	14,7
1994 I Trimestre	-2,4	-9,7	5,3	3,6	7,7	13,3
II »	-4,8	-4,2	5,8	5,0	10,6	9,3

(1) Media Anual de 3 trimestres

V - MERCADO DE TRABAJO

V - 7.1. F.G.S.: ORDENES DE PAGO

	IMPORTE NOMINAL (miles ptas.)			EXPEDIENTES	EMPRESAS	TRABAJADORES
	Total	Salarios	Indemnizaciones			
1992 Media Anual	396.445,9	133.736,3	262.633,0	181,0	153,9	710,5
1993 » » »	550.949,8	217.531,6	333.418,3	267,3	220,3	1.035,8
1993 Abr.	282.066,3	121.831,5	160.234,8	158,0	135,0	440,0
May.	309.047,3	179.332,0	129.715,3	187,0	169,0	780,0
Jun.	202.553,8	86.081,5	116.472,3	137,0	123,0	407,0
Jul.	338.922,3	120.864,0	218.058,3	116,0	102,0	546,0
Ago.	617.922,2	188.771,2	429.151,0	193,0	174,0	1.091,0
Sep.	535.983,1	211.690,7	324.292,5	197,0	175,0	1.062,0
Oct.	558.217,3	150.487,2	407.731,0	319,0	278,0	945,0
Nov.	675.307,2	286.239,9	389.067,2	564,0	443,0	1.532,0
Dic.	1.305.765,6	633.799,5	671.967,0	782,0	556,0	2.902,0
1994 Ene.	229.135,7	200.370,2	28.765,6	44,0	40,0	629,0
Feb.	1.118.560,9	296.372,8	822.188,1	467,0	373,0	1.778,0
Mar.	579.935,3	296.595,1	283.340,2	373,0	312,0	1.190,0
Abr.	643.209,2	191.809,8	451.399,4	166,0	145,0	955,0
May.	553.212,6	162.578,8	390.633,8	298,0	253,0	1.043,0
Jun.	682.417,1	269.546,2	412.870,8	252,0	211,0	1.682,0
Jul.	463.471,4	201.222,7	262.248,7	386,0	325,0	981,0
Ago.	717.842,3	287.363,8	430.538,5	373,0	304,0	1.453,0
Sep.	907.318,0	369.227,7	538.090,3	483,0	379,0	1.725,0

V - 7.2. F.G.S.: PRESTACIONES ACORDADAS POR INSOLVENCIA

	IMPORTE NOMINAL (miles ptas.)			EXPEDIENTES	EMPRESAS	TRABAJADORES
	Total	Salarios	Indemnizaciones			
1992 Media Anual	377.236,8	133.812,9	243.423,9	169,8	142,8	653,1
1993 » »	504.750,4	217.531,7	287.218,8	235,6	189,4	890,3
1993 Abr.	251.632,2	121.831,5	129.800,7	136,0	115,0	348,0
May.	288.740,8	179.332,0	109.408,8	176,0	158,0	728,0
Jun.	183.211,7	86.081,5	97.130,2	122,0	109,0	345,0
Jul.	315.321,5	120.864,0	194.457,5	106,0	95,0	492,0
Ago.	582.304,7	188.771,2	393.533,5	166,0	147,0	961,0
Sep.	495.061,9	211.690,7	283.371,2	169,0	148,0	939,0
Oct.	450.820,7	150.487,2	300.333,5	257,0	216,0	658,0
Nov.	558.977,4	286.239,9	272.737,5	479,0	360,0	1.140,0
Dic.	1.191.402,8	633.799,5	557.603,3	699,0	474,0	2.506,0
1994 Ene.	229.135,7	200.370,2	28.765,6	44,0	40,0	629,0
Feb.	1.118.560,9	296.372,8	822.188,1	467,0	373,0	1.778,0
Mar.	533.712,3	296.595,1	237.117,2	338,0	277,0	1.034,0
Abr.	635.003,7	191.809,8	443.193,9	159,0	138,0	934,0
May.	467.749,2	162.578,8	305.170,4	237,0	192,0	734,0
Jun.	637.289,9	269.546,2	367.743,6	224,0	184,0	1.572,0
Jul.	402.822,3	201.222,7	201.599,6	354,0	293,0	802,0
Ago.	605.083,6	287.303,8	317.779,7	294,0	225,0	1.096,0
Sep.	840.468,3	369.227,7	471.240,6	438,0	334,0	1.518,0

V - MERCADO DE TRABAJO

V - 7.3. F.G.S.: PRESTACIONES ACORDADAS POR REGULACION DE EMPLEO

	IMPORTE NOMINAL (miles ptas.)			EXPEDIENTES	EMPRESAS	TRABAJADORES
	Total	Salarios	Indemnizaciones			
1992 Media Anual	28.690,9	0,0	28.690,9	11,3	11,2	57,4
1993 » »	46.199,4	0,0	46.199,4	31,7	30,8	145,5
1993 Abr.	30.434,1	0,0	30.434,1	22,0	20,0	92,0
May.	20.306,5	0,0	20.306,5	11,0	11,0	52,0
Jun.	19.342,1	0,0	19.342,1	15,0	14,0	62,0
Jul.	23.600,8	0,0	23.600,8	10,0	7,0	54,0
Ago.	35.617,5	0,0	35.617,5	27,0	27,0	130,0
Sep.	40.921,2	0,0	40.921,2	28,0	27,0	123,0
Oct.	107.396,6	0,0	107.396,6	62,0	62,0	287,0
Nov.	116.329,7	0,0	116.329,7	85,0	83,0	392,0
Dic.	114.362,8	0,0	114.362,8	83,0	82,0	396,0
1994 Ene.	7.913,3	0,0	7.913,3	4,0	4,0	33,0
Feb.	115.083,0	0,0	115.083,0	75,0	74,0	358,0
Mar.	46.223,1	0,0	46.223,1	35,0	35,0	156,0
Abr.	8.205,5	0,0	8.205,5	7,0	7,0	21,0
May.	85.463,4	0,0	85.463,4	61,0	61,0	309,0
Jun.	45.127,2	0,0	45.127,2	28,0	27,0	110,0
Jul.	60.649,1	0,0	60.649,1	32,0	32,0	179,0
Ago.	112.758,8	0,0	112.758,8	79,0	79,0	357,0
Sep.	66.849,7	0,0	66.849,7	45,0	45,0	207,0

V - MERCADO DE TRABAJO

V - 7.4. F.G.S.: ORDENES DE PAGO POR ACTIVIDAD

	INDUSTRIA			CONSTRUCCION			SERVICIOS		
	Empresas	Trabajadores	Nominal (miles pts)	Empresas	Trabajadores	Nominal (miles pts)	Empresas	Trabajadores	Nominal (miles pts)
1992 Media Anual	39,9	212,8	159.162,1	28,1	168,3	73.533,6	39,9	212,8	159.762,1
1993 » »	42,8	243,0	153.418,3	33,8	182,6	79.717,7	42,8	243,0	153.418,3
1993 Abr.	28,0	112,0	134.825,5	24,0	85,0	43.852,6	28,0	112,0	134.825,5
May.	33,0	281,0	97.576,6	33,0	221,0	81.651,1	33,0	281,0	97.576,6
Jun.	25,0	71,0	37.573,5	16,0	65,0	43.266,3	25,0	71,0	37.573,5
Jul.	26,0	102,0	71.258,6	19,0	54,0	27.487,6	26,0	102,0	71.258,6
Ago.	31,0	351,0	95.912,2	20,0	34,0	6.219,3	31,0	351,0	95.912,2
Sep.	32,0	96,0	51.818,5	27,0	549,0	281.266,0	32,0	96,0	51.818,5
Oct.	53,0	166,0	125.817,4	38,0	85,0	32.384,8	53,0	166,0	125.817,4
Nov.	98,0	347,0	181.342,8	59,0	239,0	75.375,2	98,0	347,0	181.342,8
Dic.	90,0	536,0	346.514,0	85,0	190,0	69.789,8	90,0	536,0	346.514,0
1994 Ene.	8,0	62,0	3.632,3	9,0	15,0	5.242,3	8,0	62,0	3.632,2
Feb.	53,0	498,0	322.525,1	54,0	139,0	51.717,3	53,0	498,0	322.525,1
Mar.	44,0	209,0	71.314,8	69,0	339,0	186.074,1	44,0	209,0	71.314,8
Abr.	34,0	328,0	238.058,4	23,0	233,0	134.923,4	34,0	328,0	238.058,4
May.	46,0	325,0	244.375,0	36,0	120,0	65.300,6	46,0	325,0	244.375,0
Jun.	74,0	382,0	260.778,4	32,0	91,0	37.145,8	74,0	382,0	260.778,4
Jul.				45,0	77,0	23.060,3			
Ago.				34,0	107,0	56.877,4			
Sep.				51,0	66,0	27.554,6			

V - MERCADO DE TRABAJO

V - 7.5. F.G.S.: ORDENES DE PAGO POR MOTIVO DE SOLICITUD

	INSOLVENCIA		SUSPENSION PAGOS		QUIEBRA		ARTICULO 33.8		OTRAS CAUSAS	
	Trabajadores	Nominal (miles pts)	Trabajadores	Nominal (miles pts)	Trabajadores	Nominal (miles pts)	Trabajadores	Nominal (miles pts)	Trabajadores	Nominal (miles pts)
1992 Media Anual	383,2	195.481,9	168,0	95.529,6	101,4	85.943,9	57,4	28.690,9	0,5	281,4
1993 » »	518,4	283.332,5	199,8	132.660,6	104,6	63.734,5	145,4	46.152,7	67,6	25.069,4
1993 Ene.	623,0	540.771,7	496,0	395.683,2	71,0	32.575,9	22,0	6.378,4	0,0	0,0
Feb.	542,0	224.722,9	126,0	79.291,6	10,0	6.644,3	30,0	6.934,7	0,0	0,0
Mar.	513,0	269.344,7	51,0	30.162,4	135,0	160.334,1	106,0	32.768,3	0,0	0,0
Abr.	279,0	172.667,3	20,0	7.340,3	50,0	72.184,5	91,0	29.874,2	0,0	0,0
May.	371,0	158.553,4	322,0	89.332,8	35,0	40.854,6	52,0	20.306,5	0,0	0,0
Jun.	285,0	127.947,0	44,0	46.571,9	16,0	8.692,9	62,0	19.342,1	0,0	0,0
Jul.	278,0	179.065,0	52,0	47.383,9	162,0	88.872,6	54,0	23.600,8	0,0	0,0
Ago.	398,0	184.806,4	319,0	328.750,2	244,0	68.748,1	130,0	35.617,5	0,0	0,0
Sep.	399,0	210.831,7	518,0	279.732,8	22,0	4.497,4	123,0	40.921,2	0,0	0,0
Oct.	582,0	414.083,5	41,0	21.041,2	35,0	15.696,0	287,0	107.396,6	0,0	0,0
Nov.	849,0	415.427,4	219,0	115.886,4	72,0	27.663,7	392,0	116.329,7	0,0	0,0
Dic.	1.102,0	501.769,5	190,0	150.750,7	403,0	238.049,9	396,0	114.362,8	811,0	300.832,7
1994 Ene.	552,0	204.188,7	27,0	8.918,2	17,0	8.115,5	33,0	7.913,3	0,0	0,0
Feb.	1.103,0	832.348,4	234,0	96.510,5	82,0	73.515,5	358,0	115.083,0	1,0	1.103,5
Mar.	762,0	392.504,9	210,0	116.922,0	62,0	24.285,4	156,0	46.223,1	0,0	0,0
Abr.	523,0	318.896,3	380,0	292.368,9	31,0	23.738,4	21,0	8.205,5	0,0	0,0
May.	548,0	268.007,7	168,0	178.381,7	18,0	21.359,7	309,0	85.463,4	0,0	0,0
Jun.	1.141,0	391.833,3	319,0	106.196,8	112,0	139.259,7	110,0	45.127,2	0,0	0,0
Jul.	719,0	333.101,0	52,0	58.231,5	31,0	11.489,8	179,0	60.649,1	0,0	0,0
Ago.	688,0	402.001,4	264,0	141.172,1	144,0	61.910,0	357,0	112.758,8	0,0	0,0
Sep.	1.217,0	528.794,4	265,0	287.409,4	34,0	22.381,3	207,0	66.849,7	2,0	1.883,2

MEMBERSHIP AND FINANCIAL STATEMENTS FOR THE YEAR ENDING 1954

Date	Description	Balance		Debit		Credit		Balance	Total
		Assets	Liabilities	Assets	Liabilities	Assets	Liabilities		
1953	Jan 1	100.00	100.00					100.00	100.00
	Feb 1	100.00	100.00					100.00	100.00
	Mar 1	100.00	100.00					100.00	100.00
	Apr 1	100.00	100.00					100.00	100.00
	May 1	100.00	100.00					100.00	100.00
	Jun 1	100.00	100.00					100.00	100.00
	Jul 1	100.00	100.00					100.00	100.00
	Aug 1	100.00	100.00					100.00	100.00
	Sep 1	100.00	100.00					100.00	100.00
	Oct 1	100.00	100.00					100.00	100.00
	Nov 1	100.00	100.00					100.00	100.00
	Dec 31	100.00	100.00					100.00	100.00

VI.- Sector público

1.1. SECTOR PÚBLICO DE INVERSIÓN POR SECCIONES. Ejecución de los recursos asignados

COMERCIO EXTERIOR, PUEBLO Y SANTO DOMINGO

Presupuesto en millones

DESCRIPCIÓN	1977 (a)	1977 (b)	1977 (c)
	1977 (a)	1977 (b)	1977 (c)
TOTAL GASTOS	12.370,3	27.261,1	100,0
Transferencias a organismos públicos	7.320,4	7.220,4	26,5
Transferencias a privados	271,40,1	271,40,1	2,2
Transferencias a extranjeros	20.749,8	19.770,6	160,3
Transferencias a organismos internacionales	2.000,0	2.000,0	16,2
Transferencias a organismos de cooperación	1.980,0	1.980,0	16,0
Transferencias a organismos de cooperación internacional	20,0	20,0	0,2
Transferencias a organismos de cooperación regional	1.960,0	1.960,0	15,8
Transferencias a organismos de cooperación bilateral	1.960,0	1.960,0	15,8
Transferencias a organismos de cooperación multilateral	20,0	20,0	0,2
Transferencias a organismos de cooperación regional	20,0	20,0	0,2
Transferencias a organismos de cooperación bilateral	20,0	20,0	0,2
Transferencias a organismos de cooperación multilateral	20,0	20,0	0,2

1.2. SECTOR PÚBLICO DE INVERSIÓN POR SECCIONES. Ejecución de los recursos asignados DE INVERSIONES REALES Y OBRAS DE CONSTRUCCIÓN DE OBRAS

Presupuesto en millones

DESCRIPCIÓN	1977 (a)	1977 (b)	1977 (c)
	1977 (a)	1977 (b)	1977 (c)
TOTAL CAPITULOS B.Y.T. DE GASTOS	77.071,3	74.871,1	100,0
Administración	4.000,0	4.000,0	5,3
Presidencia	1.000,0	1.000,0	1,3
Comisaría Previsión	1.000,0	1.000,0	1,3
Comisaría Economía	11.000,0	11.000,0	14,7
Comisaría Hacienda	14.000,0	14.000,0	18,7
Comisaría Política Territorial	10.000,0	10.000,0	13,2
Comisaría Salud	1.000,0	1.000,0	1,3
Comisaría Integración Social	1.000,0	1.000,0	1,3
Comisaría Educación y Cultura	12.000,0	12.000,0	15,9
Comisaría de Cooperación	10.000,0	10.000,0	13,2
Comisaría de Transportes	10.000,0	10.000,0	13,2
Consejo Económico y Social	1.000,0	1.000,0	1,3

Elaboración: Dirección General de Estadística y Censos, República Dominicana

VI - SECTOR PUBLICO

VI - 1.1. SEGUIMIENTO PRESUPUESTARIO. EJECUCION DE LOS GASTOS CONSOLIDADOS, POR CAPITULOS

Millones pesetas

A NOVIEMBRE 1994	CREDITO ACTUAL (1)	GASTOS COMPROMETIDOS (*) (2)	PORCENTAJE DE EJECUCION (2) / (1) x 100
TOTAL GASTOS	405.222,5	327.660,3	81,6
0 - Obligaciones ejercicios cerrados	7.080,9	7.080,9	100,0
Operaciones corrientes	253.168,0	213.401,3	84,3
1 - Gastos de personal	103.460,9	85.510,4	82,6
2 - Gastos en bienes y servicios	39.271,5	35.769,0	91,1
3 - Gastos financieros	34.825,0	31.823,6	91,4
4 - Transferencias corrientes	75.610,7	60.298,4	79,7
Operaciones de capital	138.825,9	103.890,0	74,8
6 - Inversiones reales	88.189,5	75.590,1	85,7
7 - Transferencias de capital	50.636,4	28.300,0	55,9
Operaciones financieras	6.147,7	3.288,1	53,5
8 - Variación de activos financieros	3.306,1	573,6	17,3
9 - Variación de pasivos financieros	2.841,6	2.714,5	95,5

VI - 1.2. SEGUIMIENTO PRESUPUESTARIO. EJECUCION DE LOS CREDITOS DE INVERSIONES REALES Y TRANSFERENCIAS DE CAPITAL, POR SECCIONES.

Millones pesetas

A JUNIO 1994	CREDITO ACTUAL (1)	GASTOS COMPROMETIDOS (*) (2)	PORCENTAJE DE EJECUCION (2) / (1) x 100
TOTAL CAPITULOS 6 y 7 DE GASTOS	138.825,9	103.890,0	74,8
01 - Asamblea	499,1	22,0	4,4
02 - Presidencia	-	-	-
03 - Consejería Presidencia	796,7	216,6	27,2
04 - Consejería Economía	11.651,3	7.503,5	64,4
05 - Consejería Hacienda	5.642,4	5.324,2	94,4
06 - Consejería Política Territorial	42.405,3	33.699,7	79,5
07 - Consejería Salud	2.956,3	2.288,1	77,4
08 - Consejería Integración Social	2.316,7	1.965,0	84,8
09 - Consejería Educación y Cultura	12.557,6	10.885,8	86,7
10 - Consejería de Cooperación	19.005,1	16.449,0	86,6
11 - Consejería de Transportes	40.995,4	25.536,1	62,3
12 - Consejo Económico y Social	-	-	-

(*) No hay cifras de compromiso de gasto de la Imprenta de la Comunidad de Madrid.

VI - 2.1. RECAUDACION DE TRIBUTOS Datos acumulados. Miles millones pts.

	IMPUESTOS			TASAS Y OTROS INGRESOS
	Total	Directos (Capítulo I)	Indirectos (Capítulo II)	(Capítulo III)
1989 Media Anual	3.263,5	1.625,0	1.638,5	43,7
1990 » »	3.720,0	1.894,3	1.825,7	56,8
1991 » »	4.241,5	2.071,6	2.169,9	115,1
1992 » »	4.499,3	1.984,6	2.456,4	58,3
1993 » »	4.555,3	2.024,8	2.467,6	60,4
1993 Abr.	1.509,3	605,0	882,1	20,3
May.	1.758,7	716,4	1.014,3	25,4
Jun.	2.171,3	961,1	1.178,6	29,4
Jul.	2.680,4	1.223,7	1.417,3	36,3
Ago.	2.911,2	1.323,9	1.540,2	39,7
Sep.	3.372,7	1.521,8	1.802,4	43,7
Oct.	3.852,0	1.728,9	2.068,0	51,5
Nov.	4.177,5	1.856,3	2.262,7	55,2
Dic.	4.555,3	2.024,8	2.467,6	60,4
1994 Ene.	446,8	267,0	165,3	13,8
Feb.	895,3	352,4	524,5	18,1
Mar.	1.184,0	435,2	724,6	23,2
Abr.	1.728,8	665,4	1.027,9	30,0
May.	2.010,9	749,0	1.226,0	33,6
Jun.	2.387,7	971,3	1.375,3	39,4
Jul.	2.989,7	1.263,2	1.670,2	51,0
Ago.	3.244,0	1.358,1	1.827,9	54,3
Sep.	3.667,5	1.524,0	2.083,9	58,6

VI - 2.2. RECAUDACION DE TRIBUTOS: PRINCIPALES IMPUESTOS Datos acumulados. Mil. mill. pts.

	DIRECTOS		INDIRECTOS		
	Renta personas físicas	Sociedades	Impuestos Especiales	Renta de Aduanas	Valor Añadido
1989 Media Anual	998,3	593,3	721,7	89,9	747,4
1990 » »	1.203,2	657,4	869,6	79,0	793,8
1991 » »	1.430,3	600,9	1.110,4	62,5	899,5
1992 » »	1.489,7	473,2	1.265,8	43,6	1.109,3
1993 » »	1.607,0	394,1	1.263,8	20,5	1.151,5
1993 Abr.	531,1	74,1	393,5	7,6	470,9
May.	644,8	71,4	494,8	9,1	497,9
Jun.	846,4	92,6	595,7	10,9	555,8
Jul.	1.044,1	156,4	698,4	12,6	687,7
Ago.	1.050,8	249,7	813,7	14,1	690,6
Sep.	1.217,7	280,7	927,5	15,5	835,5
Oct.	1.365,1	1.036,5	989,9	17,1	989,9
Nov.	1.482,0	1.148,9	1.067,4	18,7	1.067,4
Dic.	1.607,0	1.263,8	1.151,5	20,5	1.151,5
1994 Ene.	231,3	35,5	137,7	1,4	21,0
Feb.	331,1	21,0	231,6	2,5	283,2
Mar.	417,4	17,5	327,9	4,1	382,2
Abr.	593,4	71,7	446,8	5,6	562,0
May.	689,5	59,1	556,7	7,1	645,1
Jun.	881,9	64,2	670,5	8,7	674,7
Jul.	1.071,3	165,5	793,6	10,2	841,5
Ago.	1.076,4	255,3	920,2	11,6	867,2
Sep.	1.230,8	266,8	1.043,7	12,9	996,7

VI - 2.3. RECAUDACION DE TRIBUTOS: IMPUESTOS CEDIDOS Y CEDIBLES

Datos acumulados. Miles millones pts

	CEDIDOS (1)		CEDIBLES		
	Sucesiones	Transmisiones inter-vivos	Patrimonio	Juego	Actos jurídicos documentados
1989 Total Anual	16,4	52,3	15,5	33,2	12,3
1990 » » (2)	13,4	53,1	18,0	40,0	21,1
1991 » »	19,0	52,9	19,2	45,8	28,3
1992 » »	18,9	62,8	20,7	44,3	27,4
1993 » »	18,7	57,9	23,6	40,7	23,8
1993 Abr.	5,3	18,8	0,1	16,4	8,4
May.	6,7	23,0	0,3	19,2	10,4
Jun.	8,4	28,1	22,2	21,8	12,9
Jul.	10,1	33,2	23,4	27,1	14,8
Ago.	11,6	37,0	23,5	29,6	17,7
Sep.	13,4	43,9	23,5	32,3	19,5
Oct.	14,5	46,3	23,6	36,2	21,4
Nov.	16,2	50,6	23,6	40,7	23,8
Dic.	18,7	57,9	23,6	40,7	23,8
1994 Ene.	0,8	3,4	0,1	6,0	3,7
Feb.	2,8	9,2	0,1	8,8	6,4
Mar.	4,7	15,6	0,2	12,1	9,0
Abr.	7,3	20,1	0,2	17,9	11,6
May.	9,0	27,8	0,3	20,7	14,4
Jun.	10,8	33,2	25,0	23,3	17,0
Jul.	12,9	38,8	25,0	28,9	19,9
Ago.	14,9	46,5	26,3	31,4	22,9
Sep.	15,7	50,9	26,3	34,2	24,6

(1) Ambos impuestos han sido cedidos con efecto desde enero de 1990. Ver notas.

(2) Ruptura de las series. Ver Notas.

01. y 02. FUENTES DE INFORMACIÓN

Fuentes de Información

Las fuentes de información utilizadas en este estudio son los datos de la Encuesta de Población y Vivienda de 1990, elaborada por el INEC, publicada en el Boletín de Estadística de 1991, y los datos de 1994, elaborados por el INEC y publicados en el Boletín de Estadística de 1995. Los datos de 1990 y 1994 corresponden a la población total y a la población urbana y rural, respectivamente. En el presente estudio se utilizaron los datos de la Encuesta de Población y Vivienda de 1990, elaborada por el INEC, publicada en el Boletín de Estadística de 1991, y los datos de 1994, elaborados por el INEC y publicados en el Boletín de Estadística de 1995.

Los datos de 1990 y 1994 corresponden a la población total y a la población urbana y rural, respectivamente. En el presente estudio se utilizaron los datos de la Encuesta de Población y Vivienda de 1990, elaborada por el INEC, publicada en el Boletín de Estadística de 1991, y los datos de 1994, elaborados por el INEC y publicados en el Boletín de Estadística de 1995.

Existen un gran número de publicaciones que contienen datos de estadísticas, entre ellas se encuentran: La Encuesta de Población y Vivienda de 1990, publicada por el INEC, y la Encuesta de Población y Vivienda de 1994, publicada por el INEC.

Respecto a fuentes de datos de estadísticas y censales de la población de 1990 y 1994, se utilizaron los datos de la Encuesta de Población y Vivienda de 1990, elaborada por el INEC, y los datos de la Encuesta de Población y Vivienda de 1994, elaborada por el INEC.

Notas generales

Para los datos de 1990 y 1994 se utilizaron los datos de la Encuesta de Población y Vivienda de 1990, elaborada por el INEC, y los datos de la Encuesta de Población y Vivienda de 1994, elaborada por el INEC.

Notas y referencias

La información de 1990 y 1994 se obtuvo de la Encuesta de Población y Vivienda de 1990, elaborada por el INEC, y de la Encuesta de Población y Vivienda de 1994, elaborada por el INEC.

Encuesta de Población y Vivienda de 1990

Los datos de 1990 corresponden a la Encuesta de Población y Vivienda de 1990, elaborada por el INEC, publicada en el Boletín de Estadística de 1991.

Fuentes y Notas

INSTITUTO VENEZOLANO DE INVESTIGACIONES CIENTÍFICAS
 AV. LOS RÍOS S/N, LA VILLA, CAROLINA, GUAYAS, VENEZUELA
 TELÉFONO: (051) 266-2222 FAX: (051) 266-2223
 E-MAIL: ivica@ivica.gob.ve

Código	Descripción	Cantidad	Valor Unitario	Valor Total
01
02
03
04
05
06
07
08
09
10
11
12
13
14
15
16
17
18
19
20
21
22
23
24
25
26
27
28
29
30
31
32
33
34
35
36
37
38
39
40
41
42
43
44
45
46
47
48
49
50
51
52
53
54
55
56
57
58
59
60
61
62
63
64
65
66
67
68
69
70
71
72
73
74
75
76
77
78
79
80
81
82
83
84
85
86
87
88
89
90
91
92
93
94
95
96
97
98
99
100

0

Población

0-1. y 0.2. POBLACION DE DERECHO

Fuente de información

La fuente de información es el Instituto Nacional de Estadística (INE), que elabora, con periodicidad decenal (años terminados en 0 hasta 1970 y terminados en 1, a partir de 1981), los Censos de Población y con periodicidad también decenal (años terminados en 5 hasta 1975 y a partir de 1986 serán los años terminados en 6), y en colaboración con los Ayuntamientos, la Renovación del Padrón Municipal de Habitantes.

Así mismo, anualmente y con referencia al primero de enero (desde 1987), los Ayuntamientos realizan las Rectificaciones del Padrón Municipal en función de las altas y bajas padronales habidas en el año; estas Rectificaciones las vienen publicando las Delegaciones Provinciales del INE.

Existe un gran número de publicaciones que, a distinto nivel de desagregación, contienen datos censales. La información aquí recogida, referida al Censo de Población de 1991, está publicada en «Población de derecho y de hecho de los Municipios Españoles».

Respecto al Padrón Municipal de Habitantes la Comunidad de Madrid ha realizado una explotación exhaustiva cuyos resultados han sido publicados por la Consejería de Economía.

Notas generales

Para un detallado conocimiento de estas investigaciones (definiciones, objetivos, cuestionario, etc.), ver la publicación del INE «Proyecto del Censo de Población de 1981», y la de la Consejería de Economía «Padrón de 1986 de la Comunidad de Madrid».

Notas a los cuadros

La Población de derecho está formada por las personas que tienen fijada su residencia en Madrid.

Cifras correspondientes al Total Nacional

Los datos referidos al Total Nacional, correspondientes al Censo de Población de 1991, se recogen en las publicaciones citadas.

0-3. EVOLUCION DEMOGRAFICA REGISTRADA

Fuente de información

Mediante convenio suscrito con el INE, esta estadística es elaborada por el Departamento de Estadística (Consejería de Economía) en colaboración con la Dirección General de Planificación, Formación e Investigación Sanitaria (Consejería de Salud) de la Comunidad de Madrid. Los datos se presentan en el Boletín trimestral "Demografía y Salud".

Notas generales

Los datos proceden de las primeras tabulaciones de los boletines estadísticos de partos, defunciones y matrimonios que rellena el ciudadano en el momento de inscribir el acontecimiento en el Registro Civil de cada municipio.

Notas al cuadro

La información va referida a los sucesos inscritos, es decir, a aquellos que han tenido lugar en la Comunidad de Madrid. No incluye por tanto los sucesos de residentes acaecidos fuera de la Comunidad de Madrid.

El número de los *Nacimientos* corresponde al de los nacidos vivos, independientemente del número de horas que vivan; el de *Defunciones* es el de fallecidos, incluidos los que mueren antes de sus primeras veinticuatro horas de vida, excepto para el año 1986.

Cifras correspondientes al Total Nacional

El Instituto Nacional de Estadística es el encargado de la realización de las Estadísticas de Movimiento Natural de la Población, aunque actualmente tiene acuerdos de colaboración para su ejecución con algunas Comunidades Autónomas, entre las que se incluye la Comunidad de Madrid. Es el INE el que publica los datos con carácter definitivo, tanto a nivel nacional como por Comunidades Autónomas, en "Movimiento Natural de la Población Española".

Producción, Demanda y Actividad

I-1. PRODUCCIONES AGRICOLAS Y SACRIFICIO DE GANADO

Fuente de información

Esta información es elaborada por el Ministerio de Agricultura, Pesca y Alimentación (MAPA), en colaboración con la Consejería de Economía de la Comunidad de Madrid, y publicada, mensualmente, en el «Boletín Mensual de Estadística» y anualmente en el «Anuario de Estadística Agraria». La citada Consejería publica las «Macromagnitudes» del Sector Agrario, a partir de las correspondientes a 1983. Las cifras contenidas en este Boletín de Coyuntura y no recogidas en las citadas publicaciones han sido suministradas directamente por la Consejería de Economía de la Comunidad de Madrid.

Notas generales

Mensualmente la Consejería de Economía de la Comunidad de Madrid suministra las estimaciones de Producciones (Superficies y Rendimientos), estimaciones que se van modificando mensualmente y que sólo con posterioridad y tras su contraste con las distintas informaciones disponibles convierte en definitivas el MAPA.

La información sobre Sacrificio de Ganado es cumplimentada por dicha Consejería en base a los datos remitidos por los veterinarios titulares.

Notas a los cuadros

I-1.1. Se han seleccionado aquellas producciones cuya participación en la Producción Final del Subsector Agrícola (Producción Total menos Reemplenos en el Sector Agrario) alcanza un porcentaje significativo, en la media del periodo considerado.

Cifras correspondientes al Total Nacional

Las cifras correspondientes al Total Nacional se pueden encontrar, además de en las publicaciones citadas, en el «Informe Semanal de Coyuntura» del MAPA.

I-2. INDICE DE ACTIVIDAD INDUSTRIAL

Fuente de información

Este índice se elabora mensualmente en el Departamento de Estadística de la Comunidad de Madrid, que difunde una Hoja de Información Estadística recogiendo los datos del último mes y de los veinticuatro meses anteriores.

Notas generales

A. Definición del Índice

El IAI es un indicador mensual de la evolución del sector industrial, elaborado a partir de la facturación de las compañías eléctricas a las empresas manufactureras (es por tanto un indicador indirecto de la producción del sector), y con referencia a un año tomado como base. El año base actual es 1991.

Su bondad es función de la validez de las tres hipótesis básicas en las que se apoya:

- La producción industrial es función directa del consumo de energía eléctrica para cada rama de actividad.
- La función de producción se mantiene constante a corto plazo.
- El peso relativo de los distintos sectores y subsectores industriales, así como el destino final de los bienes que producen, permanece constante (el cambio estructural es el que hace necesario, para mantener la validez de esta hipótesis, cambiar de 1987 a 1991 el año base).

B. Cálculo

Tres son las informaciones de partida para la elaboración de los índices, tanto por sectores como por destino final de los bienes.:

- Estructura sectorial del valor añadido industrial al máximo detalle del año base, procedente de las Cuentas del Sector Industrial de la Comunidad de Madrid.
- Destino final de los bienes producidos en cada uno de los subsectores.
- Consumo mensual de energía eléctrica para 22 ramas iniciales.

B.1. Por sectores

A partir de las ramas iniciales se establece, por agregación, una sectorialización válida máxima, 16 grupos (en el índice con base en 1987 eran 17, pero la adaptación a la nueva CNAE obliga a prescindir de la rama energética), que constituyen la serie básica. Para cada uno de ellos se determina el consumo medio mensual para el año base que, haciéndolo igual a 100, será la referencia para calcular los distintos índices parciales.

Las agregaciones se realizan a tres niveles:

a) Paso de los 16 grupos básicos a una clasificación a 11 subsectores (antes 12). Para ello se pondera el índice de cada grupo por su participación en el valor añadido del subsector, obteniéndose así el índice a 11 ramas:

$$I_r = \sum_{i=1..n} P_i * I_i$$

siendo:

I = el índice de cada uno de los grupos y subsectores.

P = la ponderación del grupo dentro del subsector.

r = cada uno de los 11 subsectores.

n = número de grupos que configuran el subsector r.

b) Paso de los índices de subsectores a los 3 sectores (4 en la base 1987). La agregación se realiza ponderando los subsectores de forma similar a la anterior.

c) Finalmente se pondera el índice de cada uno de los 3 sectores por su participación en el total de la industria para obtener el Índice General.

B.2. Por destino final de los bienes.

Esta desagregación del índice no se realizaba para el IAI base 1987.

Partiendo del Consumo mensual de energía eléctrica para las 22 ramas iniciales se realiza una asignación de las mismas, o parte de ellas, a cada destino final, según su producción esté orientada al consumo final, al intermedio o a la inversión.

El segundo paso es ponderar el consumo de las ramas, dentro de cada destino, por el valor añadido que generan. Se agregan y obtenemos así los consumos de energía ponderados para cada uno de los destinos de los bienes.

Finalmente se determina el consumo ponderado medio mensual para el año base, que será el considerado para el cálculo de cada uno de los tres índices.

I-3. FACTURACION DE ENERGIA ELECTRICA

Fuente de información

La información es facilitada directamente por las empresas suministradoras de energía eléctrica a la Comunidad de Madrid: Iberdrola y Unión Eléctrica-Fenosa.

Datos anuales con una mayor desagregación sectorial por usos los publica el Ministerio de Industria, Comercio y Turismo (MICT) en «Estadística de Energía Eléctrica».

Notas generales

Las Compañías proporcionan la información atendiendo a dos formas de clasificación: la primera, diferencia entre alta y baja tensión y, dentro de ellas, por distintos usos; y la segunda, desagrega los suministros entre 38 subramas y una rúbrica de No consta. Es preciso señalar que estos dos criterios de clasificación son independientes y que, en consecuencia, los resultados por usos y sectores que se obtienen a partir de cada uno de ellos solo pueden coincidir, exactamente, en el "Total" de la facturación efectuada.

Los datos se refieren a facturaciones o lecturas realizadas en el período correspondiente. Estas se realizan con distinta periodicidad según sean suministros en alta tensión (mensualmente) o en baja tensión (bimensualmente).

Por tanto, se corresponderán con los consumos reales del período transcurrido entre dos lecturas sucesivas. Una lectura realizada el día 1 del mes *t* corresponderá a los consumos realizados a lo largo de todo el mes *t-1* si es de alta tensión y de los meses *t-1* y *t-2* si es de baja tensión; pero una lectura realizada el día 15 del mes *t* corresponderá a los consumos del período 15 del mes *t-1* al 15 del mes *t*, si es de alta tensión, y del 15 del mes *t-2* al 15 del mes *t*, si es de baja tensión. Y en ambos casos se recogen en el mes *t*.

No obstante lo señalado, estos datos y con la misma adscripción temporal son los que habitualmente se publican —para Madrid en el «Informe Anual» del MICT y agregados con los resultados correspondientes a otras provincias en diversas publicaciones— bajo la denominación Consumo de Energía Eléctrica.

Notas a los cuadros

I-3.1. Los datos proceden de la información por tarifas y usos.

Los usos «Doméstico» y el «Alumbrado comercial e Industrial» son suministros en baja tensión.

El «Alumbrado público» es, hasta 1983, la suma de suministros en alta y en baja tensión y a partir del mes de enero de dicho año sólo hay suministros para este uso en alta tensión.

Los «Usos industriales» son la suma de los suministros en baja tensión (Usos industriales y Riego) y en alta tensión (Usos industriales).

«Tracción» y «Reventa» son suministros en alta tensión.

I-3.2. Los datos proceden de una clasificación a 38 subramas remitidos por las compañías eléctricas. Se ha realizado, dentro de lo posible, una conversión de subramas en divisiones de la CNAE (1974) y, posteriormente, en sectores productivos.

Las agrupaciones efectuadas con las subramas son las siguientes:

«Agricultura» es la subrama 7. Agricultura, ganadería, silvicultura, caza y pesca (incluye regadíos).

«Industria» son las subramas 1 a 30 (excepto 7).

«Construcción» es la subrama 31. Construcción y obras públicas.

«Comercio y servicio no públicos» incluye: 32. Comercio y servicios.

«Transportes» incluye: 33. Transporte por ferrocarril excepto metro y tranvía; 34. Otras empresas de transporte.

«Administración y otros servicios públicos» incluye: 35. Administración y otros servicios públicos».

«Otros», hasta diciembre de 1993 resultaba de la suma de las subramas 36, 37, 38 y 39 (alumbrado público, usos domésticos, revendedores y no clasificados). A partir de enero de 1994 se adapta al reajuste de la clasificación de las compañías eléctricas, quienes eliminaron la rama 39, asignando alrededor de un 0,5 por ciento de la misma a agricultura, un 40 a industria, y el 59,5 restante a comercio y servicios no públicos.

Cifras correspondientes al Total Nacional

Además de en las publicaciones citadas, el Boletín mensual informativo «Documentación Eléctrica», las hojas semanales «Coyuntura Eléctrica» de UNE-SA y «Coyuntura Energética» del MICT recogen información para el Total Nacional.

Así mismo, el «Boletín Económico» del Banco de España contiene datos mensuales sobre el consumo de energía total y para usos industriales.

I-4. ALTAS DE INDUSTRIAS EN EL REGISTRO INDUSTRIAL

Fuente de información.

Esta información es elaborada por la Dirección General de Industria, Energía y Minas de la Consejería de Economía de la Comunidad de Madrid.

Notas generales.

La base de la información son las inscripciones en el Registro Industrial de las actividades sometidas en materia de ordenación y policía a la competencia de la Consejería de Economía (R.D.2135/1980 de 26 de septiembre y O.M. de 19 de febrero de 1980). Con esa información, la citada Dirección General realiza mensualmente una explotación estadística atendiendo a la rama de actividad de la empresa.

Notas al cuadro.

El cuadro recoge las altas de industrias en sentido estricto, es decir, aquellas cuya actividad económica está encuadrada en las divisiones 1 a 4 de la CNAE.

La clasificación en ocho ramas de actividad supone hacer algunas agrupaciones respecto a la clasificación a 14 ramas utilizada en otras explotaciones del Departamento de Estadística (Directorio Industrial y Cuentas del Sector Industrial).

La correspondencia entre las agrupaciones realizadas en el cuadro, las ramas del Directorio Industrial y la CNAE es la siguiente:

Grupo 1: (ramas 1 a 4), (CNAE 1 y 2); Grupo 2: (5), (31); Grupo 3: (6 a 8), (32 a 38); Grupo 4: (9 y 10), (41 y 42); Grupo 5: (11), (43 a 45); Grupo 6: (12), (46); Grupo 7: (13), (47) y Grupo 8: (14), (48 y 49).

La fecha de referencia es la de la presentación de la solicitud de alta en el Registro Industrial.

Cifras correspondientes al Total Nacional.

Las Comunidades Autónomas remiten al Ministerio de Industria y Energía periódicamente las variaciones del Registro Industrial correspondientes a sus respectivos espacios territoriales.

I-5.1. FABRICACION DE VEHICULOS

Fuente de información

Esta información la elabora mensualmente la Secretaría General Técnica del Ministerio de Industria, Comercio y Turismo y la publica en el «Boletín de Estadística» mensual, con desagregación por Comunidades Autónomas.

Notas generales

Los datos proceden de las investigaciones delegadas por el Instituto Nacional de Estadística en el MICT: Fabricación de vehículos automóviles y Fabricación de motocicletas y bicicletas.

La toma de datos es exhaustiva, es decir, mensualmente se recoge información de todas las empresas fabricantes de dichos bienes.

Notas al cuadro

El grupo «Tractomotores y Tractores de ruedas» incluye también Vehículos todo terreno. No consta la fabricación de bicicletas en la Comunidad de Madrid.

Cifras correspondientes al Total Nacional

La Estadística sobre construcción de material de transporte, en su apartado de Automóviles y bicicletas, en cuanto investigación anual, está incluida en la Estadística Industrial del INE, aunque la realiza el MICT de acuerdo con la metodología y definiciones de dicha Encuesta Industrial.

El «Anuario Estadístico» del INE recoge datos anuales de las variables básicas de dicha Encuesta, para el conjunto nacional.

I-5.2. MATRICULACION DE VEHICULOS

Fuente de información

La estadística de Matriculación de vehículos es elaborada mensualmente por la Dirección General de Tráfico, que la publica en su «Boletín Informativo» mensual.

La matriculación de Tractores agrícolas la elabora la Consejería de Agricultura y Cooperación de la Comunidad de Madrid, que proporciona directamente los datos. Esta información la recoge y publica el Ministerio de Agricultura, Pesca y Alimentación en el «Boletín mensual de estadística».

Notas generales

Las Matriculaciones de vehículos proceden del registro que de esta operación es obligatorio realizar en la Dirección General de Tráfico y MAPA, respectivamente.

Notas al cuadro

La rúbrica «Camiones» incluye también furgonetas. Los «Tractores agrícolas» son los tractores nuevos inscritos.

Cifras correspondientes al Total Nacional

Los citados Boletines de la Dirección General de Tráfico y del MAPA contienen información mensual a nivel provincial y nacional. Datos anuales para el Total Nacional de matriculación de tractores agrícolas se publican en el «Anuario de Estadística Agraria» del MAPA.

I-6.1. y I-6.2. VENTAS DE CEMENTO Y LICITACION OFICIAL POR TIPO DE OBRA Y ORGANISMOS

Fuente de información

Las estadísticas contenidas en estos cuadros proceden de la información suministrada por SEOPAN (Asociación de Empresas Constructoras de Ambito Nacional) y recogida en las siguientes publicaciones de la Asociación: «Informe anual. Comunidades Autónomas», «Circular informativa sobre construcción», de periodicidad mensual, y su suplemento «La construcción en las Comunidades Autónomas». La información sobre las Ventas de Cemento es facilitada directamente por OFICEMEN (Agrupación de Fabricantes de Cemento de España), que agrupa a la casi totalidad de fabricantes de cemento de España (alrededor del 99,5 por ciento de la producción).

La estadística de Licitación Oficial de Obras está elaborada directamente por SEOPAN.

Notas generales

Las cifras de Licitación Oficial de Obras se obtienen mediante el registro y la agregación de todos los anuncios de licitaciones que aparecen en el «B.O.E.», en el boletín autonómico y en el provincial.

Las licitaciones se contabilizan según su presupuesto base o de licitación y, en el caso de contratación directa, por el presupuesto concertado.

Notas a los cuadros

I-6.2. El concepto de «Administración Central» incluye el Estado, o los servicios comerciales incluidos en el presupuesto del Estado, los Organismos Autónomos industriales y comerciales, RENFE y la Seguridad Social. Los organismos se encuadran en el Ministerio del que dependen.

En el caso de Licitación conjunta de dos organismos, ésta se recoge en el que encabeza la convocatoria del concurso.

Cifras correspondientes al Total Nacional

Además de en las publicaciones citadas, en el «Boletín Estadístico» del Banco de España se pueden encontrar series históricas de las diferentes variables recogidas en los cuadros.

I-6.3. y I-6.4. CONSTRUCCION DE VIVIENDAS Y PROYECTOS VISADOS

Fuente de información

Tanto la información sobre construcción de Viviendas como la de Proyectos Visados por el Colegio de Arquitectos son suministradas por la Dirección General para la Vivienda y Arquitectura del Ministerio de Obras Públicas y Urbanismo, que elabora mensualmente un «Avance de resultados sobre edificación residencial», en base a la información suministrada por el Instituto de la Vivienda de Madrid. Anualmente dicho Ministerio publicó, hasta 1986, la «Evolución cuantitativa del subsector vivienda en España».

Notas generales

Las «Viviendas de Protección Oficial (V.P.O.)» pueden ser construidas por promotores privados o públicos. En este segundo caso son construidas por el Organismo competente de cada Comunidad Autónoma, con cargo a sus propios recursos. En la Comunidad de Madrid dicho Organismo es el Instituto de la Vivienda de Madrid (IVIMA).

El R.D. 1494/87 de 4 de diciembre y con posterioridad el R.D. 224/89 de 3 de marzo han ampliado el papel de los promotores públicos al introducir las dos posibilidades siguientes (manteniéndose la anterior de financiación con fondos propios): poder acogerse al Régimen General, actuando de hecho como un promotor privado; y la implantación de un Régimen Especial, que permite la obtención de financiación ajena, con unas condiciones especiales. Por el momento, la D.G. para la Vivienda y Arquitectura mantiene en su estadística la clasificación de VPO anterior a estas modificaciones, incluyendo en Promoción privada las viviendas construidas por promotores públicos que se acojen al Régimen General y al Régimen Especial.

Son «Viviendas Libres» las construidas por promotores privados sin las limitaciones ni privilegios de financiación propios de las V.P.O.

Por su parte los «Proyectos Visados» por el Colegio de Arquitectos corresponden a las aprobaciones que dicho Colegio realiza de los proyectos de construcción de viviendas presentados.

Notas a los cuadros

I-6.3. Las viviendas libres iniciadas se corresponden con proyectos presentados, mientras que el registro de terminaciones se obtiene a partir de la solicitud de las cédulas de habitabilidad.

Las cifras de Viviendas Iniciadas de Promoción Privada incluyen, a partir de 1984, iniciaciones detectadas por disposiciones de crédito. Los datos mensuales de Viviendas Libres Iniciadas suelen contener estimaciones.

La diferencia entre dos meses consecutivos en los datos acumulados que se presentan, no se corresponde exactamente con la construcción de viviendas realizada en ese último mes. Esto es debido a que la cifra de cada mes incluye además de la construcción de ese mes, las rectificaciones correspondientes a periodos anteriores.

Estas rectificaciones hacen que los datos presentados no puedan considerarse definitivos hasta transcurridos dos o tres años.

Cifras correspondientes al Total Nacional

Además del citado informe anual del MOPT pueden encontrarse datos al respecto en las publicaciones ya aludidas de SEOPAN y en el «Boletín Estadístico» del Banco de España.

I-6.5. REHABILITACION DE VIVIENDAS

Fuente de información

Los datos proceden de la «Estadística de Calificaciones de rehabilitación de Viviendas» que, con inicio en enero de 1989, se elabora mediante colaboración entre el Departamento de Estadística de

la Comunidad de Madrid y la D.G. de Arquitectura de la Consejería de Política Territorial, que es el organismo que tiene encargada la gestión, seguimiento y resolución de las actuaciones de rehabilitación. Esa D.G. remite los resúmenes administrativos que confeccionan las Comisiones de rehabilitación al Departamento de Estadística, donde se procede a la explotación de los datos.

La D.G. de Arquitectura envía mensualmente al MOPT las cifras del número de calificaciones de rehabilitación del mes, datos que dicho Ministerio publica en el «Informe sobre la evolución del subsector vivienda».

Notas Generales

La Comunidad de Madrid carece de normativa específica sobre rehabilitación por lo que es de aplicación la legislación estatal.

Las actuaciones de rehabilitación se regularon por primera vez en 1982, pero la legislación vigente en la actualidad es el R.D.1.932/91 de 20 de diciembre que prevé la existencia de dos tipos de rehabilitación en función del promotor: la pública, reservada a promotores públicos y sociedades cooperativas autorizadas, y la privada, para el resto de promotores. Se contemplan también dos tipos de actuación: la de adquisición de edificios y/o viviendas para su inmediata rehabilitación y las actuaciones realizadas por los propietarios, inquilinos, etc.,

Las ayudas previstas son subvenciones, préstamos subsidiados y préstamos sin subsidiar.

Notas al cuadro

El «Presupuesto protegible de rehabilitación» o coste real de la actuación se determina por el precio total del contrato de ejecución de las obras, los honorarios de profesionales y los demás derechos y tasas, y sirve para fijar la cuantías de los préstamos y las subvenciones.

El «Préstamo sin subsidiar» es un préstamo básico protegido, pues se concede a un tipo de interés inferior al de mercado (12 por ciento); en el «Préstamo subsidiado» el tipo de interés fluctúa entre el 5 y el 9 por ciento.

Los conceptos de préstamo subsidiado y sin subsidiar son excluyentes —ya que la concesión de uno u otro se determina según la relación de los ingresos de cada promotor con el Salario Mínimo Interprofesional— y, por lo tanto, las cuantías de los préstamos pueden agregarse.

La concesión o no de subvención depende también de los ingresos del promotor, y oscila entre el 10 y el 18 por ciento de presupuesto protegible. De este concepto sólo se dispone de datos sobre su número, pero no de su cuantía.

Cifras correspondientes al Total Nacional

Datos a nivel nacional están disponibles en la publicación ya citada «Evolución del Subsector Vivienda en España», que elabora la D.G. para la Vivienda y Arquitectura, del M O P T.

I-6.6. ENCUESTA COYUNTURAL DE LA INDUSTRIA DE LA CONSTRUCCION

Fuente de Información

La Encuesta Coyuntural de la Industria de la Construcción la elabora el Ministerio de Obras Públicas Transporte y Medio Ambiente desde 1988, y la publica con ese mismo nombre desde 1991, con datos para el total nacional y por Comunidades Autónomas.

Notas Generales

La encuesta contempla una muestra de aquellas empresas cuya actividad, con carácter no secundario, es la construcción, y que dispongan de algún establecimiento (quedan fuera de la investigación los autónomos sin establecimiento). La unidad de análisis es la «empresa-comunidad autónoma», definida por aquella que realiza actividades en una sola región o la parte de ella que ejecuta tales actividades en cada región.

I-7. MOVIMIENTO TURISTICO

Fuente de información

La Estadística de Movimiento de Viajeros es elaborada por el Instituto Nacional de Estadística, que la publica mensualmente en «Movimiento de viajeros en establecimientos hoteleros» y en el boletín trimestral de «Movimiento de viajeros en establecimientos turísticos».

Notas generales

La estadística mensual se elabora con la información suministrada por una muestra de Establecimientos Hoteleros y Acampamentos que se clasifi-

can según Normas de la Secretaría de Estado de Turismo.

Notas al cuadro

Se entiende por «Pernoctación» la ocupación por una persona de una o más plazas o de una cama supletoria dentro de una jornada hotelera y en un mismo establecimiento.

Se define como «Viajero» a toda persona que realiza una o más pernoctaciones seguidas en el mismo alojamiento. Por número de viajeros debe entenderse el de *viajeros entrados* en el mes de referencia, sin tener en cuenta los precedentes del mes anterior.

«Grado de ocupación» por plazas es la relación, en porcentaje, entre el total de pernoctaciones y el producto de las plazas por los días del período considerado.

Cifras correspondientes al Total Nacional

La información de base es suministrada por todos los Establecimientos Hoteleros y Acampamientos, excepto en las provincias de Alicante, Baleares, Barcelona, Gerona, Madrid, Málaga y Las Palmas, en que se toma una muestra de establecimientos. Para un mayor detalle ver la publicación trimestral del INE «Movimiento de viajeros en establecimientos turísticos».

Los datos correspondientes al Total Nacional se recogen en las publicaciones citadas.

I-8.1. TRANSPORTE URBANO

Fuente de información

Los datos recogidos han sido suministrados por la Compañía Metropolitana de Madrid (METRO) y por la Empresa Municipal de Transportes (E.M.T.), concesionaria del transporte urbano en el municipio de Madrid.

I-8.2. TRAFICO AEREO. AEROPUERTO DE BARAJAS

Fuente de información

Las series presentadas las elabora la Dirección General de Aviación Civil del Ministerio de Obras Públicas y Transportes, y las recoge mensualmente

en un «Avance de datos estadísticos». Este Organismo también elabora el «Anuario Estadístico del Transporte Aéreo», con gran cantidad de información sobre este tipo de transporte.

Notas al cuadro

Las series incluyen el número de pasajeros y las mercancías embarcadas y desembarcadas en el aeropuerto de Barajas, tanto en vuelo regular como no regular y clasificados según su destino (dentro o fuera del territorio nacional).

Cifras correspondientes al Total Nacional

Además de en las fuentes citadas, pueden encontrarse series de transporte aéreo en las siguientes publicaciones del Ministerio de Obras Públicas y Transportes: «Informe sobre la Coyuntura del Transporte», de periodicidad trimestral, «Estadísticas del Transporte. Series cronológicas» y «Los transportes, el Turismo y las Comunicaciones».

I-8.3. TRAFICO DE MERCANCIAS RENFE.

Fuente de información

Los datos para la elaboración de estas series proceden de la información suministrada directamente por RENFE.

Notas generales

RENFE proporciona la información desagregada en Vagón completo, Contenedores y Tráfico internacional, y para cada una de las estaciones (apeaderos, despachos, cargaderos, etc) localizados en el territorio de la Comunidad de Madrid.

Notas al cuadro

Las mercancías «Expedidas» son aquéllas cuyo origen de recorrido es algún punto del territorio de Madrid y las mercancías «Recibidas» son las que tiene Madrid como destino.

El concepto «Tm x Km» es la suma de pesos multiplicados por distancias, correspondientes a cada uno de los recorridos efectuados.

La «Distancia media por Tm» es la relación por cociente del concepto anterior y el total de Toneladas transportadas.

Entre abril y mayo de 1989 puede existir algún pequeño desajuste en las cifras, ya que desde esa segunda fecha RENFE obtiene la información a partir de una base de datos diferente, la contable. Este cambio afecta, aunque en poca medida, a las mer-

cancias transportadas al no incluirse ahora el tráfico propio de RENFE, por no generar ingresos; y a la variable Toneladas por kilómetro por utilizar ahora el peso de tasación (peso real redondeado por exceso) en lugar del peso real que empleaba antes.

Cifras correspondientes al Total Nacional

El Ministerio de Transportes, Turismo y Comunicaciones, publica datos mensuales, referidos al Total Nacional, sobre diversas variables relativas al transporte por ferrocarril en la publicación trimestral «Informe sobre la coyuntura del transporte». Series cronológicas anuales se presentan en la publicación «Estadística de transportes. Series cronológicas 1950-1980» del antiguo Instituto de Transportes y Comunicaciones. Asimismo, el Boletín Estadístico del Banco de España recoge datos mensuales sobre el tráfico de mercancías a nivel nacional.

I-8.4 y I-8.5. TRANSPORTE DE MERCANCÍAS POR CARRETERA

Fuente de información

La información procede de la publicación "Transporte de Mercancías por Carretera", que desde julio de 1993, y referido al último trimestre del año anterior, publica el Instituto de Estudios del Transporte y las Comunicaciones del MOPTMA.

Notas Generales.

La información es obtenida a partir de la Encuesta Permanente sobre el Transporte de Mercancías por Carretera que elabora el citado instituto.

Notas a los cuadros

Transporte por cuenta propia: el vehículo pertenece al poseedor de la autorización y se utiliza para el transporte de sus propias mercancías.

Transporte por cuenta ajena: el vehículo se utiliza principalmente para el transporte de mercancías a título oneroso y por cuenta de otro.

Tonelada x kilómetro: se calculan para cada operación de transporte, multiplicando las toneladas transportadas por el número de kilómetros recorridos.

Transporte interregional: flujos registrados entre las diferentes Comunidades Autónomas.

Transporte intrarregional: mercancías transportadas dentro de la propia Comunidad Autónoma.

I-9. INDICE DE VENTAS EN GRANDES SUPERFICIES

Fuente de información

Este índice se elabora mensualmente en el Departamento de Estadística de la Comunidad de Madrid, que difunde una Hoja de Información Estadística recogiendo los datos del último mes y de los veinticuatro anteriores.

Notas generales

La unidad estadística básica es el establecimiento comercial de venta al por menor situado en el territorio de la Comunidad de Madrid y que cumpla las dos siguientes condiciones: Tener una superficie de venta superior a los 2.000 metros cuadrados y desarrollar una actividad principal encuadrada en los Subgrupos CNAE 6481 Supermercados y similares y 6483 Grandes almacenes; de esta forma se asegura que los establecimientos seleccionados venden una amplia gama de productos. El marco de referencia ha sido el Directorio de Comercio Minorista de la Comunidad de Madrid, elaborado por el Departamento de Estadística.

El número de establecimientos investigados es de 43, que reúnen una superficie total de venta de 531.900 metros cuadrados.

El año base es 1993, es decir, es igual a 100 la media mensual de las ventas correspondientes a ese año.

El volumen de ventas de cada periodo va valorado a precios corrientes.

Los índices se elevan a definitivos transcurridos dos meses desde su elaboración.

Notas al cuadro

Además del Índice de Ventas General se confeccionan dos índices parciales, atendiendo al tipo de productos objeto de la venta: Índice de Ventas en Alimentación y Bebidas e Índice de Ventas del Resto de Productos.

Los índices anteriores a 1994 que aparecen en el cuadro son el resultado de transformar los anteriores índices de base 1990 (elaborados con la misma metodología, aunque con menor cobertura) en los actuales índices de base 1993, dando como resultado series homogéneas. (Ver Anexo).

Cifras correspondientes al Total Nacional

El Instituto Nacional de Estadística elabora un Índice de Ventas en Grandes Superficies con base 1983 y que no contiene información por Comunidades autónomas. Los datos mensuales de dicho índice se recogen en el «Boletín Estadístico» y en «Indicadores de Coyuntura».

I-10. COMERCIO EXTERIOR

Fuente de información

Los datos para la elaboración de estas series son suministrados directamente por la Dirección General de Aduanas e Impuestos Especiales del Ministerio de Economía y Hacienda.

Notas generales

Las series recogidas en este apartado ofrecen información de las operaciones de Comercio Exterior en las que el territorio origen o destino de las mercancías es la Comunidad de Madrid.

Notas a los cuadros

I-10.1. La información contenida en este cuadro se refiere a exportaciones originarias de la Comunidad de Madrid.

Los 99 grupos de la clasificación NIMEXE, vigente hasta 1987 y TARIC, que entró en vigor en 1988, se han reconducido a 9 agrupaciones con la correspondencia que se cita a continuación. A nivel de capítulo, la correspondencia en el caso de la TARIC no es perfecta en todos los casos. Pero se aproxima lo suficiente como para –en tanto no se pueda disponer de la información con mayor nivel de desagregación– considerar que los resultados obtenidos con ese procedimiento de agregación dan lugar a series perfectamente homogéneas.

Denominación	NIMEXE/TARIC
Productos agropecuarios y alimenticios transformados	1 a 24
Productos químicos y materias plásticas.....	28 a 40
Papel y sus manufacturas	47 a 49
Metales comunes y sus manufacturas.....	(1)
Maquinaria no eléctrica.....	84
Maquinaria eléctrica.....	85
Material de transporte	86 a 89
Instrumentos de óptica, fotografía, medida, precisión, etc.....	90 a 92
Otros	00
	25 a 27
	41 a 46
	(2)
	93 a 99

(1) NIMEXE: 73 a 83; TARIC: 72 a 83

(2) NIMEXE: 50 a 72; TARIC: 50 a 71

I-10.3. La clasificación de los bienes exportados con origen en la Comunidad de Madrid, por grupos de utilización, se articula de la siguiente forma:

1. Bienes de Consumo

1.1. Alimentos, bebidas y tabaco

1.2. Otros bienes de consumo

1.2.1. Bienes de consumo duradero

1.2.1.1. Automóviles

1.2.1.2. Otros bienes de consumo duradero

1.2.2. Bienes de consumo no duradero

1.2.2.1. Productos energéticos de consumo

1.2.2.2. Otros bienes de consumo no duradero

2. Bienes de Capital

2.1. Maquinaria y otros bienes de equipo

2.1.1. Estructuras metálicas y calderería

2.1.2. Maquinaria

2.1.2.1. Maquinaria agrícola

2.1.2.2. Maquinaria para la construcción

2.1.2.3. Otra maquinaria

2.2. Material de transporte

2.2.1. Terrestre no ferroviario

2.2.1.1. Agrícola

2.2.1.2. No agrícola

2.2.2. Ferroviario

2.2.3. Naval

2.2.4. Aéreo

2.3. Otros bienes de capital

2.3.1. Animales vivos

2.3.2. Instrumentos y aparatos de óptica, fotografía y cinematografía

2.3.3. Instrumentos y aparatos médico quirúrgicos

2.3.4. Otros bienes de capital

3. Bienes intermedios

3.1. Productos intermedios de la agricultura, silvicultura y pesca

3.2. Productos energéticos intermedios

3.3. Productos industriales intermedios

3.3.1. Productos minerales metálicos y no metálicos

3.3.2. Productos químicos intermedios

3.3.3. Productos intermedios metálicos y para maquinaria

3.3.4. Material y accesorios eléctricos intermedios

3.3.5. Productos intermedios para medios de transporte

3.3.6. Productos alimenticios, bebidas y tabaco, intermedios

3.3.7. Productos intermedios textiles, vestido, cuero y calzado

3.3.8. Otros productos intermedios

I-10.4. La información contenida en este cuadro se refiere a importaciones destinadas a la Comunidad de Madrid.

La correspondencia entre las 9 agrupaciones en que se han clasificado las importaciones y la clasificación NIMEXE y TARIC es la misma que la efectuada para las exportaciones, figurando en las notas al cuadro I-10.1.

I-10.6. La clasificación de los bienes importados con destino en la Comunidad de Madrid, por grupos de utilización, se articula de la forma descrita en la nota al cuadro I-11.3.

Cifras correspondientes al Total Nacional

Las cifras nacionales se publican en el semanario ICE del Ministerio de Economía y Hacienda y en el Boletín Estadístico Mensual del Banco de España.

I-11. INVERSIONES EXTRANJERAS DIRECTAS

Fuente de Información

La fuente de información es la D.G. de Transacciones Exteriores del Ministerio de Economía y Hacienda, que publica las cifras mensuales en el Boletín de Información Comercial Española bajo el título de Inversiones de Empresas Extranjeras en España.

Los datos de las Comunidades Autónomas vienen cruzados además de por sectores, aquí recogidos, por países de procedencia.

Notas generales

El Reglamento de Inversiones Extranjeras en España, aprobado por R.D. 2077/1986 de 25 de septiembre, clasifica las inversiones extranjeras en directas, de cartera, en bienes inmuebles y otras. De entre las primeras, delimita aquellas que para ser realizadas necesitan la autorización o verificación previa por parte de la D.G. de Transacciones Exteriores. Con la información contenida en las verificaciones, dicha D.G. elabora una estadística, cuyos datos son los que se recogen en este Boletín.

Los supuestos de inversiones extranjeras directas sometidas al trámite de verificación, según el R.D. 2077/1986 y la posterior Orden de 4 de febrero de 1990, modificada por la Orden de 25 de septiembre de 1.991, son las siguientes:

- 1) Las inversiones directas que por sí solas o en unión de las que ya se hubiesen realizado por el mismo o distinto inversor en la Empresa española superen los 250 millones de pesetas, quedando exentas del trámite de verificación previa las de importe igual o inferior a dicha cantidad, cualquiera que sea el porcentaje de participación extranjera resultante en el capital social de la Empresa española.
- 2) Las inversiones directas de importe igual o inferior a 250 millones de pesetas que se realicen mediante las siguientes operaciones:
 - a) Los préstamos asimilados a inversión extranjera directa.
 - b) Las inversiones realizadas con cargo a cuentas extranjeras de pesetas ordinarias.
 - c) Las inversiones efectuadas mediante aportación no dineraria distinta de equipo capital, asistencia técnica, patentes o licencias de fabricación extranjeras.

- d) Las inversiones que tengan por objeto Entidades distintas de Sociedades o sucursales.
- e) Las inversiones procedentes de los países y territorios relacionados en el artículo único del Real Decreto 1080/1991, de 5 de julio.

- 3) La constitución, ampliación o adquisición de sucursales o establecimientos de sociedades extranjeras realizadas por personas físicas no residentes.
- 4) La concesión a sociedades españolas de préstamos de duración superior a cinco años, con el fin de mantener vínculos económicos duraderos realizadas por a) personas jurídicas privadas o personas físicas extranjeras, b) personas físicas españolas no residentes, c) las sucursales en España de a) y b), y d) las sociedades españolas con participación extranjera en su capital igual o superior al 25 por 100.
- 5) La reinversión de beneficios por el inversor extranjero con el fin de mantener vínculos económicos duraderos, mediante la ampliación de la dotación patrimonial de sucursales o establecimientos de sociedades extranjeras.

Para la interpretación de las cifras habrá que tener en cuenta que:

- van referidas a inversiones en fase de proyecto, de modo que luego pueden realizarse por una cuantía menor a la autorizada, o no llegar a realizarse.
- son datos provisionales relativos a los expedientes presentados en el período de referencia, a los cuales pueden incorporarse altas y bajas de expedientes para obtener la cifra definitiva.
- el período al que van referidas es el de la autorización, que tiene validez de seis meses.
- la regionalización se efectúa según el criterio de domicilio fiscal de la sociedad y no según localización real del proyecto de inversión.

Notas al cuadro

El grupo denominado Resto está compuesto por la suma de las siguientes Divisiones CNAE: 0 Agricultura; 1 Energía y agua; 5 Construcción y 9 Otros servicios.

Cifras correspondientes al Total Nacional

El Boletín (semanal) de Información Comercial Española publica las cifras correspondientes al Total Nacional con un considerable nivel de desagregación.

II

Opiniones empresariales

Cámara de Comercio e Industria

II-1. ENCUESTA DE COYUNTURA INDUSTRIAL

Fuente de información

La fuente de información es la Cámara de Comercio e Industria de Madrid, que bimensualmente elabora esta Encuesta y la publica en «Informe de Coyuntura de la Industria de Madrid. Resultados de la Encuesta sobre situación y perspectivas» y en las «Memorias» anuales se recogen series históricas para las principales variables investigadas.

Notas generales

Es ésta una encuesta cualitativa realizada a una muestra de empresas del sector. Cada Boletín bimensual recoge el número de empresas que integran la muestra y los porcentajes de respuesta obtenidos, por sectores.

Notas a los cuadros

II-1.1., II-1.2. y II-1.3. Los saldos netos, que en la encuesta se llaman *tendencia*, vienen dados por la diferencia entre los porcentajes de respuestas *superiores e inferiores* a lo normal y afecta a todas las variables excepto al «Grado de Utilización de la Capacidad Productiva», único dato cuantitativo solicitado a las empresas.

II-1.4. Viene referido al Sector Construcción.

Las perspectivas se refieren a los próximos doce meses. Los saldos netos en las «Perspectivas de la Demanda y del Empleo» vienen dados por la diferencia entre los porcentajes de respuesta *aumentará y disminuirá*. Los saldos netos en «Nivel de Contratación» y «Volumen de Obra ejecutada» vienen dados por la diferencia entre los porcentajes de respuesta *elevada y débil*.

II-2. ENCUESTA DE COYUNTURA DEL COMERCIO MINORISTA. MUNICIPIO DE MADRID

Fuente de información

La fuente de información es la Cámara de Comercio e Industria de Madrid, que, bimensualmente, elabora esta Encuesta y la publica en el «Informe de Coyuntura del Comercio de Madrid. Resultados de la Encuesta sobre situación y perspectivas», y en las «Memorias» anuales recoge series históricas de las principales variables investigadas.

Notas generales

Encuesta cualitativa realizada en base a una muestra de establecimientos comerciales de carácter minorista del Municipio de Madrid. Cada Boletín bimensual recoge el número de establecimientos que integran la muestra y los porcentajes obtenidos, por sectores.

Notas a los cuadros

II-2.1., y II-2.2. En ambos cuadros las medias anuales del año t se han calculado tomando los datos del bimestre diciembre t-1, enero t.

Cifras correspondientes al Total Nacional

El Ministerio de Industria Comunicaciones y Turismo elabora para el Total Nacional una Encuesta de Opiniones Empresariales, también de carácter cualitativo y en la que se estudian el mismo tipo de variables que las investigadas por la Encuesta de la Cámara de Comercio e Industria de Madrid.

La información obtenida se publica regularmente en la revista mensual «Coyuntura Industrial» de dicho Ministerio.



Precios y salarios

III-1. INDICE DE PRECIOS DE CONSUMO COMUNIDAD DE MADRID

Fuente de información

Esta información es elaborada mensualmente por el Instituto Nacional de Estadística que, hasta diciembre de 1992 (mes anterior al de cambio de base del índice) suministraba datos definitivos para Comunidades Autónomas y Capitales de Provincia, recogiendo dicha información en «Índice de Precios de Consumo. Datos definitivos».

A partir de enero de 1993, simultáneamente con los índices para el Conjunto Nacional, el INE publica el Índice General provisional por Comunidades Autónomas y provincias en «Índice de Precios de Consumo. Cifras Provisionales», suprimiendo los datos de capitales de provincia.

Desde comienzos de 1989 el INE también proporciona los datos provisionales para los ocho grupos, por Comunidades Autónomas.

Las cifras definitivas de los índices General y por Grupos así como el General por Capitales, los publica el INE en «Índice de Precios de Consumo. Boletín trimestral. Datos definitivos».

Notas generales

Estos índices son del tipo Laspeyres. Recogen información de los precios en establecimientos de áreas urbanas y rurales. La estructura básica de estos índices se apoya en los resultados de las Encuestas de Presupuestos Familiares elaboradas por el INE. Para un conocimiento más detallado ver la publicación del INE «Índice de Precios de Consumo» de E. García España y J.M. Iñigo Serrano.

Notas al cuadro

El IPC vigente desde enero de 1993 tiene como base el año 1992 y su estructura procede de la Encuesta de Presupuestos Familiares 1990/91. El cociente entre el índice actual (base 1992) y el antiguo (base 1983), referidos ambos al mes de diciembre de 1992 es el denominado «coeficiente de enlace legal»; estos coeficientes han sido proporcionados por el INE, disponiéndose a nivel de Comunidad Autónoma de los coeficientes de enlace para el índice general y los ocho grupos que componen el índice. Mediante estos coeficientes, se han transformado los índices base 1983 en índices base 1992.

Estos coeficientes son los siguientes:

Indice general.....	0,548638
Alimentación.....	0,554551
Vestido y calzado.....	0,546012
Vivienda.....	0,570586
Menaje.....	0,609270
Medicina.....	0,522119
Transporte y comunicaciones.....	0,553501
Esparcimiento, enseñanza, cultura.....	0,542259
Otros bienes y servicios.....	0,463471

En las citadas publicaciones del INE aparecen las ponderaciones de los ocho grupos para cada Comunidad Autónoma.

Las ponderaciones para la Comunidad de Madrid, en tanto por ciento, son: Alimentación: 27,19; Vestido y Calzado: 10,25; Vivienda: 10,06; Menaje: 6,06; Medicina: 3,49; Transporte: 16,82; Esparcimiento, Enseñanza y Cultura: 8,64 y Otros Bienes y Servicios: 17,49. La ponderación del grupo No Alimentación resulta ser, por tanto, del 72,81.

Cifras correspondientes al Total Nacional

Las cifras correspondientes al Total Nacional, con una importante desagregación y gran rapidez, se publican en «Índice de Precios de Consumo. Cifras provisionales» y posteriormente en «Índices de Precios de Consumo. Boletín trimestral. Datos definitivos» (INE). En el «Boletín Estadístico» (mensual) y en las «Hojas de Coyuntura» (semanales) del Banco de España se recogen las series históricas para los principales agregados, así como algunas agregaciones especiales que este Organismo realiza.

III-2. INDICE DE COSTES DE LA CONSTRUCCION

Fuente de información

Mensualmente, por encargo de la CNC (Conferencia Nacional de la Construcción), SEOPAN (Asociación de Empresas Constructoras de Ambito Nacional) elabora dos tipos de índices para revisión de precios en la Contratación Privada, contraste de los índices oficiales de revisión de precios de los Contratos del Estado y como información cualificada a las empresas. Mediante encuesta, confecciona unos índices básicos del coste de la mano de obra y de los principales materiales utilizados en la construcción; y, mediante la aplicación de unas fórmulas polinómicas, calcula unos índices ponderados para cada uno de los 48 tipos de obra en que se ha desglosado el sector, así como unos índices totales de costes.

Las fórmulas polinómicas actuales proceden de las incluidas en el Decreto 3659/1970 (que contemplaba 39 tipos de obra), ampliadas posteriormente en el Real Decreto 2167/1981 (fórmulas 40 a 48) que fueron actualizadas por SEOPAN en diciembre de 1979, diciembre de 1984 y diciembre de 1986, sien-

do estas últimas las que se usan en la contratación privada y en los índices ponderados de CNC. Los índices CNC comenzaron a publicarse con base 100 en enero de 1971, se inició otra serie tomando 100 como base en diciembre de 1984.

La metodología básica para el cálculo de estos índices aparece recogida en las "Circulares Informativas sobre Construcción" de SEOPAN, números 56, 72, 83, 95, 107, 120 y, por último, la n° 131, de mayo de 1986.

Las fórmulas polinómicas con los coeficientes actuales para cada uno de los 48 tipos de obra aparecieron como anexo en la publicación "Índices y Precios de Mano de Obra y Materiales". Es en estos boletines, elaborados por SEOPAN, donde, mensualmente, se publican los índices.

Notas generales.

Los índices básicos que se elaboran mensualmente para cada provincia son: Laboral, Cemento, Acero, Cerámica, Madera y Ligantes; Cobre y Aluminio para el Conjunto Nacional; y Energía para Península y Baleares y también para Canarias.

La agregación de estos índices mediante la aplicación de los coeficientes de las fórmulas polinómicas permite obtener tanto un índices de costes para cada uno de los 48 tipos de obra, como unos índices conjuntos del coste de los materiales (o suministros, ya que también incorpora la energía) para cada una de las clases de obra (Edificación y Obra Civil). Aplicando el peso estimado de cada tipo de obra en el conjunto de la Construcción se obtiene un índice global de Suministros.

Mediante la agregación de los índices de Suministros, Laboral y Otros costes (que pretende medir todos los conceptos de coste que no tienen índice propio y para lo que se utiliza como variable representativa el IPC pasado a la misma base), se calculan unos índices totales de costes para las dos clases de obra y para el conjunto del sector. Las ponderaciones básicas, siendo 100 el coste total, son: Por clase de obra, Edificación el 75 por ciento y Obra Civil el 25 por ciento restante. Por clase de coste, en Edificación: Laboral el 40'7 %, Suministros el 44'3 % y Otros el 15 %; y en Obra Civil: Laboral el 36'8 %, Suministros el 51'8 % y Otros el 15 %.

El precio de los materiales es el de adquisición, incluido el coste del transporte.

El índice del Coste Laboral tiene dos componentes a los que se atribuye el mismo peso. El coste de la mano de obra propia, captado a través del coste para la empresa del Oficial de 1ª de oficio y del Peón ordinario, ambos con un año de antigüedad; y el coste de la mano de obra incorporado en las subcontratas, captado a través de encuestas sobre el costo de cuatro tipos diferentes de subcontratas, de los que se resta el coste de los materiales empleados.

Los índices nacionales se obtienen como media simple de los provinciales en materiales y como media ponderada por el número de acupados en construcción según la Encuesta de Población Activa del INE.

Notas al cuadro.

Existen índices básicos por provincias desde enero de 1971, aunque sólo ha parecido oportuno incluir en este Boletín el índice laboral desde enero de 1985, es decir, a partir del último cambio de base. Los índices ponderados de suministros y totales se calculan con desagregación provincial a partir de enero de 1988.

Las ponderaciones incluidas en el punto anterior son únicas, es decir, iguales para todas las provincias y para el total nacional.

Los índices tienen carácter de provisionales. La elevación a definitivos se realiza una vez al año, para los doce meses.

Cifras correspondientes al Total Nacional.

Las cifras a nivel nacional aparecen en las publicaciones: Boletín CNC "Índices y Precios de Mano de Obra y Materiales", "Circular Informativa sobre la Construcción" de Seopan, ambas de periodicidad mensual, y en el "Informe Anual", de Seopan.

III-3. NEGOCIACION COLECTIVA

Fuente de información

La fuente de información es el Ministerio de Trabajo y Seguridad Social y los resultados se publican mensualmente en el «Boletín de Estadísticas Laborales» (BEL).

Notas generales

La información procede de la explotación de las fichas estadísticas que se cumplimentan para cada Convenio con motivo de su inscripción en el Registro de Convenios de la autoridad laboral competente. Se incluyen, los Convenios Colectivos de Trabajo y los Arbitrajes voluntarios.

Notas al cuadro

Están contabilizados tanto los convenios firmados como las revisiones de carácter anual que se realizan para aquellos convenios cuya vigencia es de dos o más años.

Los totales anuales del año t incluyen los convenios que, registrados hasta diciembre de dicho año, tienen el inicio de sus efectos económicos en ese mismo año y, además, los que registrados en el año t + 1 inician sus efectos económicos en el año t. Por tanto, el total anual correspondiente al último año terminado puede verse sujeto a modificaciones.

Los datos acumulados mensuales del año t recogen solamente aquellos convenios que registrados hasta ese mes inician sus efectos económicos en dicho año t. No se incluyen, por tanto, en los datos mensuales aquellos convenios que registrados en el año t + 1 inician sus efectos económicos en el año t.

Cifras correspondientes al Total Nacional

Las cifras correspondientes al Total Nacional se recogen, con múltiples desagregaciones, en el BEL.

III-4. ENCUESTA DE SALARIOS

Fuente de información

Los datos proceden de la Encuesta de Salarios en la Industria y los Servicios que trimestralmente elabora el Instituto Nacional de Estadística —y que publica bajo ese mismo título—, a partir del primer trimestre de 1989. Esta Encuesta sustituye a la anterior Encuesta de Salarios del INE, respecto a la que se han introducido variaciones y mejoras, entre ellas la de permitir obtener información desagregada territorialmente, aunque no para todas las variables investigadas.

Notas generales

El objetivo de la Encuesta es proporcionar información sobre el nivel y la evolución de la remuneración al factor trabajo en los sectores no agrarios. En total, y con representatividad nacional, se investigan 45 ramas de actividad económica.

La encuesta va dirigida a los centros de cotización con 5 ó más asalariados, siendo exhaustiva la toma de información en los centros de más de 200 trabajadores. Recoge datos de todo tipo de asalariados con independencia de la modalidad de contrato y de la duración de la jornada.

Un mayor detalle sobre la metodología utilizada puede consultarse en las notas iniciales de la publicación del INE «Encuesta de Salarios en la Industria y los Servicios. Resultados correspondientes al primer, segundo y tercer trimestre de 1989».

Notas a los cuadros

En los cuadros incluidos en este Boletín se recoge toda la información que ofrece esta encuesta por Comunidades Autónomas.

Forman la «Ganancia salarial» los pagos en metálico y en especie por el tiempo trabajado y por el no trabajado pero remunerado (festivos, vacaciones). Incluye el salario base y los complementos salariales personales, por cantidad o calidad de trabajo y los de vencimiento periódico superior al mes. Su importe es bruto, es decir, antes de las deducciones por impuestos y cotizaciones a la Seguridad Social a cargo del trabajador.

El «Pago ordinario» incluye también los pagos extraordinarios cuando están prorrateados; el «Pago extraordinario» lo forman los pagos de vencimiento superior al mes y no prorrateados; y los «Pagos totales» incluyen los dos anteriores más los pagos atrasados (desfase de convenio).

La categoría profesional va ligada a la base de cotización a la Seguridad Social: «Empleado» es todo trabajador cuyo grupo de cotización es del 1 al 7 y «Obrero» del 8 al 12.

Cifras correspondientes al Total Nacional

Debido al cambio experimentado por la Encuesta, las cifras de la actual no son homogéneas con las de la anterior; sin embargo, el INE ha realizado un enlace de las series, partiendo del primer trimestre de 1981, y cuya metodología y resultados se encuentran en la publicación citada anteriormente.

IV

Indicadores monetarios y financieros

IV-1. BANCA Y CAJAS DE AHORRO

Fuente de información

La fuente de información es el Banco de España, que publica los datos trimestrales en el «Boletín Estadístico» (BE) mensual.

Notas generales.

La información proviene de estados trimestrales que Bancos y Cajas de Ahorro entregan al Banco de España. Dichos estados son de naturaleza estadística, no contable; esto es, las entidades pueden utilizar procedimientos estimativos o muestrales para su confección. Mediante circular del Banco de España se fijan los criterios que deben prevalecer en la asignación provincial de créditos o depósitos. En el caso de los créditos, debería prevalecer el lugar de inversión de los fondos, si se conoce; en su defecto, el crédito debe asignarse a la plaza de pago o concesión. El predominio de los criterios administrativos en la práctica bancaria sugiere que de esta información no pueda inferirse directamente la masa de crédito utilizado en cada provincia. Los depósitos se asignan a la provincia en la que se han formalizado.

Cifras correspondientes al Total Nacional

En el citado BE se recogen datos correspondientes al Total Nacional.

IV-2. BOLSA DE MADRID. VOLUMEN DE CONTRATACION Y COTIZACION DE ACCIONES

Fuente de información

La fuente de información es la Bolsa de Madrid y los datos se recogen en la publicación mensual y en la «Memoria» anual de esta Institución.

En el «Boletín Estadístico» mensual del Banco de España (BE) se publican series históricas.

Notas a los cuadros

Elaborados a partir de los datos diarios del «Índice de cotización de acciones» que publica la Bolsa de Madrid. Hasta diciembre de 1986 los índices se confeccionaban tomando como base 100, para cada año, las cotizaciones de cierre registradas el último día bursátil del año precedente. A partir de enero de 1987 se toma como base 100 la cotización de cierre al último día bursátil de 1985.

En 1984 se realizó una reclasificación de sectores.

Cifras correspondientes al Total Nacional

El citado BE publica series históricas agregadas de las cantidades negociadas en las Bolsas Comerciales de Madrid, Barcelona, Bilbao y Valencia.

IV-3. QUIEBRAS, SUSPENSIONES Y PROTESTOS

Fuente de información

La fuente de información es el Instituto Nacional de Estadística (INE), que elabora mensualmente estas estadísticas y las publica en «Declaraciones de Quiebra y Suspensiones de Pagos. Cifras provisionales» así como en el «Boletín de Estadística». También recoge datos mensuales la publicación anual «Estadísticas de Suspensiones de Pagos y Declaraciones de Quiebras».

Notas generales

La Estadística de Suspensiones de Pagos y Declaraciones de Quiebras es elaborada por el INE a partir de la información suministrada por los Juzgados de Primera Instancia.

La Estadística de Protesto de Letras de Cambio se elabora a partir de información suministrada por las Notarías. Con efecto de 1 de enero de 1990 ha quedado suprimida esta estadística (Orden de 19 de marzo de 1990 del Ministerio de Relaciones con las Cortes).

Cifras correspondientes al Total Nacional

Aparecen recogidas en las publicaciones del INE citadas.

IV-4. EFECTOS DE COMERCIO DEVUELTOS IMPAGADOS

Fuente de información

El Instituto Nacional de Estadística elabora mensualmente esta estadística y la difunde en la hoja informativa «Efectos de Comercio Devueltos Impagados», que contiene datos desagregados de todas las provincias por tipo de entidad financiera y por tramos del importe.

Notas generales

A raíz de la entrada en vigor de la Ley Cambiaria y del Cheque y la posterior supresión de la estadística de Efectos Protestados, el INE ha implantado esta nueva estadística, a partir del mes de junio de 1989.

Notas al cuadro

El «Número» y el «Valor» corresponden a la totalidad de los efectos de comercio descontados a sus clientes por las entidades financieras, que resultando impagados, hayan sido devueltos a la entidad en el mes de referencia. El criterio de adscripción provincial se realiza en función de la provincia tomadora. Las cifras mensuales son provisionales hasta que, una vez finalizado el año, y revisadas, el INE las eleva a definitivas.

Cifras correspondientes al Total Nacional

Las cifras nacionales aparecen en la hoja informativa antes citada.

V

Mercado de Trabajo

V-1. ENCUESTA DE POBLACION ACTIVA (E.P.A.)

Fuente de información

La información procede de la Encuesta de Población Activa que elabora trimestralmente el Instituto Nacional de Estadística (INE). La renovación de la E.P.A. en el segundo trimestre de 1987 produjo también un cambio en las publicaciones trimestrales de presentación de los resultados. Con anterioridad a ese periodo eran: "Población Activa. Encuesta", "Encuesta de Población Activa. Principales resultados" y "Encuesta de Población Activa. Resultados por Comunidades Autónomas". A partir de aquella fecha se mantiene la publicación de "Principales resultados" y se sustituyen los otros dos por "Encuesta de Población Activa. Resultados detallados".

Gran parte de los datos regionales publicados en este Boletín son el resultado de una explotación especial que por encargo de la Comunidad de Madrid realiza el INE, no encontrándose, por tanto, en la publicaciones aludidas.

Notas generales

La renovación de la E.P.A. supuso un cambio provocado por la variación de ciertas definiciones conceptuales y por la implantación de un nuevo cuestionario. En consecuencia, las series que aparecen en esta publicación presentan una ruptura o salto en el segundo trimestre de 1987, que debe tenerse presente al realizar comparaciones en el tiempo.

Así mismo, es preciso hacer resaltar que, al ser una encuesta por muestreo, los datos se ven afectados por *errores de muestreo* por lo que, en el caso de pequeños colectivos, las cifras deben interpretarse con la debida precaución.

Las breves notas sobre metodología y definiciones que se hacen a continuación van referidas a la Encuesta actual o EPA renovada, sobre la cual existen dos documentos del INE titulados "La renovación de la Encuesta de Población Activa" y "Encuesta de Población Activa. Descripción de la Encuesta, Definiciones e Instrucciones para la cumplimentación del cuestionario".

Las definiciones y el diseño correspondientes a la EPA realizada hasta el primer trimestre de 1987 pueden encontrarse en las publicaciones del INE: "Población Activa. Encuesta", "Manual de Definiciones, Instrucciones y Normas de Codificación",

"Manual Técnico: Corrección de errores mediante proceso electrónico, clasificación de la población encuestada y tablas de resultados" y "Encuesta de Población Activa. Informe Técnico".

La encuesta va dirigida a la población que reside en Viviendas familiares, excluyéndose, por tanto, la residente en Hogares colectivos. La mayor parte de la información viene referida a la población en edad de trabajar, es decir, a la población de 16 y más años. El periodo de referencia de la información es, como norma general, la semana anterior a la fecha en que se realiza la entrevista.

Por su relación con la actividad económica la Población de 16 y más años se clasifica según el siguiente esquema:

Población ≥ 16 años	P. Activa	Ocupados	Asalariados
			No asalariados
	Parados		Han trabajado antes
			Buscan primer empleo
P. Inactiva			
P. contada aparte (varones S° Militar)			

Notas a los cuadros.

V-1.1. La "Población Total" y la "Población de 16 y más años" son variables introducidas en la Encuesta de forma exógena. Se estima por el INE a partir de los datos del Censo de Población de 1981, mediante proyecciones de población independientes para los grupos de edad menor de 16 años y mayor o igual a 16 años.

La "Población Activa" es el conjunto de personas que suministran mano de obra para la producción de bienes y servicios económicos o que están disponibles y hacen gestiones para incorporación a dicha producción.

Los "Ocupados" son las personas de 16 y más años que durante la semana de referencia han tenido un trabajo por cuenta ajena ("Asalariados") o ejercido una actividad por cuenta propia, pudiendo durante dicha semana haber estado trabajando al menos una hora o ausente de su trabajo pero manteniendo un fuerte vínculo con él.

"Parados" son las personas de 16 y más años que durante la semana de referencia hayan estado *sin trabajo, disponibles para trabajar* en un plazo de dos semanas y en *busca de trabajo* o a la espera de incorporarse a uno nuevo.

"Inactivos" son los mayores de 16 años que no cumplen los requisitos para ser clasificados en cualquier otra situación. Es una asignación residual.

V-1.4. Los "Activos no clasificables" por sectores incluyen a los "Parados que buscan su primer empleo" y a aquellas personas en situación de paro desde hace más de tres años.

V-1.5. y V-1.28. Las "Tasas de Actividad" se calculan sobre la población de 16 y más años, es decir $(P. Activa./P. Total) \times 100$ y las "Tasas de Paro" sobre la Población Activa, es decir $(P. Parada/P. Activa) \times 100$. Para el cálculo de las Tasas de Activi-

dad por sexo y grupos de edad y de las de Paro por sexo, grupos de edad y sectores, se considerarán los mismos conceptos referidos a cada grupo concreto.

V-1-10. La adscripción por Ramas de Actividad se realiza atendiendo a la actividad económica del establecimiento en que la persona ocupada realiza su trabajo, y no su profesión.

V-1.19., V-1.20 y V-1.25. La clasificación de los Parados por "Sectores", "Ramas de Actividad" o "Situación Profesional" se realiza en base al último trabajo realizado.

Cifras correspondientes al Total Nacional.

Además de en las publicaciones específicas del INE citadas, el Boletín de Estadísticas Laborales del Ministerio de Trabajo y Seguridad Social recoge un gran número de variables de esta Encuesta.

V-2. MOVIMIENTO LABORAL REGISTRADO (M.L.R.)

Fuente de información.

La fuente de información es el Instituto Nacional de Empleo (INEM), Organismo Autónomo dependiente del Ministerio de Trabajo y Seguridad Social, que mensualmente elabora esta estadística y la recoge en la publicación «Estadística de empleo».

Existe además desde 1983 una publicación anual que recoge los datos de Paro Registrado por Municipios referidos al mes de marzo.

Notas generales

Los datos corresponden al último día del periodo considerado y se obtienen en base a la información suministrada por las Oficinas de empleo del INEM en las que oferentes y demandantes deben inscribirse.

Notas a los cuadros

V-2.1. a V-2.7. Las "Demandas de empleo pendientes" se corresponden con las solicitudes de empleo sin satisfacer inscritas en el correspondiente Registro del INEM. Son el resultado contable, en cada mes, de añadir a las Demandas pendientes del mes anterior las "Demandas Registradas" en el mes y restarle las "Bajas de demanda" del mes (por Colocaciones, no renovación de la demanda en el plazo previsto de tres meses u otras causas).

El INEM diferencia las Demandas, atendiendo a la situación laboral y al tipo de empleo solicitado por el demandante, para su inclusión o no en el paro

registrado. En consecuencia "Paro Registrado" son las Demandas pendientes a final de mes, sin satisfacer, correspondientes a trabajadores considerados en paro. "Demandas pendientes no incluidas en el Paro registrado" son las realizadas por personas no contabilizadas como parados por encontrarse en determinadas situaciones (tener ya otro empleo, ser estudiantes o jubilados, etc.), según criterio establecido por el MISS.

Estas series no pueden considerarse homogéneas porque sucesivamente se han ido variando los criterios de definición de paro en un sentido restrictivo. Las principales modificaciones normativas corresponden a las Circular del INEM de 8 de Noviembre de 1984, Orden del MTSS de 11 de Noviembre de 1985 y Ordenes del MTSS de 9 de Febrero de 1987 y 22 de Enero de 1988, reguladoras del Plan Nacional de Inserción y formación profesional.

V-2.5., V-2.8. y V-2.10. Las Ofertas y Demandas de cada Municipio deben registrarse en una Oficina de empleo determinada. A continuación se enumeran, junto al nombre de cada Oficina de Empleo, los correspondientes Municipios:

ALCALA DE HENARES: Alcalá de Henares, Anchuelo, Camarma de Esteruelas, Cobeña, Corpa, Daganzo, Fresno de Torote, Meco, Nuevo Batzán, Olmeda de las Fuentes, Pezuela de las Torres, Ribatejada, Santorcaz, Los Santos de Humosa, Torres de la Alameda, Valdeavero, Valdeolmos, Valverde de Alcalá, Villalbilla y Villar del Olmo.

ALCOBENDAS: Alcobendas

ALCORCON: Alcorcón, Brunete, Cadalso de los Vidrios, Cenicientos, Colmenar del Arroyo, Chapinería, Navas del Rey, Pelayos de la Presa, Quijorna, Rozas de Puerto Real, San Martín de Valdeiglesias y Villaviciosa de Odón.

ARANJUEZ: Aranjuez, Cienpозuelos, Colmenar de Oreja, Chinchón, San Martín de la Vega, Titulcia y Villaconejos.

ARGANDA: Arganda del Rey, Ambite, Belmonte de Tajo, Brea de Tajo, Campo Real, Carabaña, Estremera, Fuentidueña de Tajo, Morata de Tajuña, Orusco, Perales de Tajuña, Pozuelo del Rey, Rivas-Vaciamadrid, Tielmes, Valderacete, Valdelaguna, Valdilecha, Villamanrique de Tajo y Villarejo de Salvanes.

COSLADA: San Fernando de Henarés, Coslada, Mejorada del Campo y Velilla de San Antonio.

COLLADO VILLALBA: Collado Villalba, Alpedrete, Becerril de la Sierra, El Boalo, Cercedilla, Colmenarejo, Collado Mediano, El Escorial, Fresnedillas de la Oliva, Galapagar, Guadarrama, Hoyo del Manzanares, Los Molinos, Moralzarzal, Navacerrada, Navalgamella, Robledo de Chavela, San Lorenzo del Escorial, Santa María de la Alameda, Torredonjones, Valdeanueva, Valdemorillo y Zarzalejo.

COLMENAR VIEJO: Colmenar Viejo, Bustarviejo, Guadalix de la Sierra, Manzanares El Real, Miraflores de la Sierra, Soto del Real y Tres Cantos.

FUENLABRADA: Fuenlabrada, Humanes de Madrid y Moraleja de Enmedio.

GETAFE: Getafe y Valdemoro.

LEGANES: Leganés.

MADRID: Madrid

MAJADAHONDA: Pozuelo de Alarcón, Boadilla del Monte, Majadahonda, Las Rozas de Madrid, Villanueva del Pardillo y Villanueva de la Cañada.

MOSTOLES: Móstoles, El Alamo, Aldea del Fresno, Arroyomolinos, Batres, Navalcarnero, Serranillos del Valle, Sevilla la Nueva, Villa del Prado, Villamanta, Villamantilla y Villanueva de Perales.

PARLA: Parla, Casarrubuelos, Cubas, Griñón, Pinto, Torrejón de la Calzada y Torrejón de Velasco.

SAN SEBASTIAN DE LOS REYES: San Sebastián de los Reyes, La Acebeda, Alameda del Valle, Algete, El Atazar, El Berrueco, Berzosa del Lozoya, Braojos, Buitrago del Lozoya, Cabanillas de la Sierra, La Cabrera, Canencia, Cervera de Buitrago, Fuente el Saz de Jarama, Garganta de los Montes, Gargantilla del Lozoya, Gascones, La Hiruela, Horcajo de la Sierra, Horcajuelo de la Sierra, Lozoya, Lozoyuela-Navas-Sieteiglesias, Madarcos, El Molar, Montejo de la Sierra, Navalafuente, Navarredonda, Patones, Pedrezuela, Pinilla del Valle, Piñuécar, Prádena del Rincón, Puebla de la Sierra, Puentes Viejas, Rascafría, Redueña, Robledillo de la Jara, Robregordo, San Agustín de Guadalix, La Serna del Monte, Somosierra, Talamanca de Jarama, Torrelaguna, Torremocha de Jarama, Valdeanueva, Valdepiélagos, Valdetorres de Jarama, El Vellón, Venturada y Villavieja del Lozoya.

TORREJON DE ARDOZ: Torrejón de Ardoz, Ajalvir, Loeches y Paracuellos de Jarama.

V-2.6. El grupo de "Otros" incluye: Pluriempleo, Expedientes de suspensión y reducción, Colaboración social, Compatibilidad de prestaciones y Otros no parados.

V-2.9. Las «Ofertas de empleo Genéricas» se corresponden con los puestos de trabajo, ofrecidos por empresas y organismos, formalizadas en el mes de referencia y registrados por la Oficinas de empleo, sin especificación nominal de los trabajadores que han de cubrirlos. La diferencia entre el Total y las Ofertas genéricas son las Ofertas Nominadas, que se corresponden con las Colocaciones correspondientes a Ofertas Nominales.

Las «Colocaciones correspondientes a Ofertas Nominadas» son las bajas en las demandas de puestos de trabajo producidas por colocaciones de demandantes al ocupar puestos de trabajo registrados en las correspondientes oficinas mediante ofertas nominadas.

V-2.11. El apartado de «Otros Grupos» incluye: Mayores de 45 años, Minusválidos, Jubilación especial 64 años, Jóvenes trabajadores (R. D. 799/85) y Convenios del INEM con la Administración y con Otros Organismos.

Cifras correspondientes al Total Nacional.

Además de las publicaciones citadas del INEM, que mensualmente recogen toda la información, el Boletín de Estadísticas Laborales del Ministerio de Trabajo y Seguridad Social publica series históricas correspondientes a la mayoría de los conceptos investigados.

Cuando se recogen datos relativos al «Sector Agrario», está incluida la Pesca.

V-3. REGULACION DE EMPLEO (R.E.G.)

Fuente de información

Los datos proceden de la Estadística que mensualmente elabora el Ministerio de Trabajo y Seguridad Social (MTSS), en base al registro estadístico de cada expediente presentado y resuelto y se publican mensualmente en el «Boletín de Estadísticas Laborales» (BEL), además de en la publicación trimestral «Estadísticas de Regulación de Empleo». Los datos que, publicados en este Boletín de Coyuntura, no son recogidos en el BEL, han sido suministrados directamente por la Subdirección General de Estadística e Informática del MTSS.

Notas generales

La investigación abarca únicamente los expedientes resueltos en primera instancia. Cuando una empresa presenta un expediente que afecta a varios centros de trabajo radicado en provincias diferentes, se considera un expediente por provincia.

El número de trabajadores de plantilla recoge las cifras dadas por quien presenta el expediente.

Nota a los cuadros

V-4.1 y V-4.2. Los expedientes que incluyen varios efectos se clasifican en aquél que afecta a mayor número de trabajadores.

En el cálculo de días de suspensión y horas de reducción por trabajador no están incluidos aquellos trabajadores para los que se desconoce el número de días o de horas, por no estar en el dato especificado en la resolución del expediente (trabajadores fijos discontinuos).

Cifras correspondientes al Total Nacional

Además de en la publicación específica trimestral citada, «Estadística de Regulación de Empleo», en el BEL se recogen series históricas referidas a la mayoría de las variables investigadas.

Cuando se recogen datos relativos al «Sector Agrario», está incluida la Pesca.

V-4. MEDIACION, ARBITRAJE Y CONCILIACION Y MAGISTRATURAS DE TRABAJO

Fuente de información

M.A.C.: Los datos proceden del antiguo Instituto de Mediación, Arbitraje y Conciliación, elaborados en base a los partes estadísticos mensuales remitidos por la Dirección Provincial. En la actualidad la información es elaborada por el MTSS

M.A.T.: Los datos proceden de los cuestionarios estadísticos cumplimentados mensualmente por los Juzgados de los Social, antiguas Magistraturas de Trabajo, y elaborados hasta 1982 por el INE y a partir de 1983, por el Ministerio de Trabajo y Seguridad Social (MTSS).

La información contenida en este Boletín se publica mensualmente en el «Boletín de Estadísticas Laborales» (BEL) del MTSS

Notas al cuadro

El concepto «Asuntos resueltos» comprende los terminados por cualquier causa, como sentencia, conciliación, desestimiento y otras causas.

Cifras correspondientes al Total Nacional

Las series mensuales correspondientes al Total Nacional aparecen recogidas en el BEL.

V-5. APERTURA DE CENTROS DE TRABAJO

Fuente de información

Esta estadística es elaborada por la D.G. de Informática y Estadística del MTSS en base a los cuestionarios de comunicación de apertura o reanudación de actividad de los Centros de trabajo, presentados en la Dirección Provincial de Trabajo y Seguridad Social.

La información contenida en este Boletín se publica mensualmente en el «Boletín de Estadísticas Laborales» (BEL) del MTSS

Cifras correspondientes al Total Nacional

Las series mensuales correspondientes al Total Nacional aparecen recogidas en el BEL.

V-6. ENCUESTA DE COYUNTURA LABORAL

Fuente de información.

La «Encuesta de Coyuntura Laboral» es una publicación trimestral de la Subdirección General de Estadística del Ministerio de Trabajo, que se viene elaborando desde el segundo trimestre de 1990.

Notas Generales

La E.C.L. es una investigación por muestreo de periodicidad trimestral dirigida a empresas no agrarias de más de cinco trabajadores (obtiene información del mercado de trabajo desde la óptica de las empresas), de todo el territorio nacional. Su ámbito poblacional, por tanto, queda delimitado por los trabajadores asalariados que ejercen su actividad laboral en dichos centros.

Notas a los cuadros.

Efectivos laborales: personas que el último día del trimestre al que se refiere la encuesta mantienen un vínculo laboral con un empresa radicada en territorio español en la que desarrollan su actividad. Quedan excluidos: Presidente, Directores Generales y miembros del Consejo de Administración; trabajadores que cumplen el Servicio Militar; comisionistas; cooperativistas que no tengan la consideración de trabajadores por cuenta ajena; y el empresario y miembros de su familia que no estén dados de alta en la Seguridad Social como trabajadores por cuenta ajena.

V-7.3. Previsiones empresariales sobre la variación de efectivos laborales: son las previsiones del empresario sobre la evolución de los efectivos de su centro con referencia a cada uno de los dos períodos mencionados. Dichas previsiones se expresan como porcentaje de incremento o disminución de los mismos con respecto a su plantilla.

V-7. FONDO DE GARANTIA SALARIAL

Fuente de información.

Los datos, obtenidos a partir de los expedientes tramitados por el Fondo de Garantía Salarial, se publican en el "Boletín de Estadística" que mensualmente edita el propio Fondo.

Notas Generales.

El F.G.S. inició su funcionamiento en 1977.

Las prestaciones concedidas por el F.G.S. se refieren a cantidades autorizadas en cada mes, aunque pueden ser satisfechas en meses distintos.

VI
Sector Público

V-1. SEGUIMIENTO PRECATORIO

Este cuadro muestra el número de empresas que han solicitado el seguimiento precatorio en el período de referencia. El seguimiento precatorio es un procedimiento de carácter preventivo que permite al empresario conocer el estado de sus cuentas deudas con el F.G.S. antes de que se produzca el concurso de acreedores.

El seguimiento precatorio se solicita en el momento de la inscripción de la demanda de concurso de acreedores en el Registro Mercantil. El empresario debe presentar un escrito en el que se indique el número de expediente de seguimiento precatorio que desea solicitar.

El seguimiento precatorio se realiza a través de un procedimiento administrativo que permite al empresario conocer el estado de sus cuentas deudas con el F.G.S. antes de que se produzca el concurso de acreedores. El procedimiento se inicia con la inscripción de la demanda de concurso de acreedores en el Registro Mercantil.

El seguimiento precatorio se realiza a través de un procedimiento administrativo que permite al empresario conocer el estado de sus cuentas deudas con el F.G.S. antes de que se produzca el concurso de acreedores. El procedimiento se inicia con la inscripción de la demanda de concurso de acreedores en el Registro Mercantil.

El seguimiento precatorio se realiza a través de un procedimiento administrativo que permite al empresario conocer el estado de sus cuentas deudas con el F.G.S. antes de que se produzca el concurso de acreedores. El procedimiento se inicia con la inscripción de la demanda de concurso de acreedores en el Registro Mercantil.

El seguimiento precatorio se realiza a través de un procedimiento administrativo que permite al empresario conocer el estado de sus cuentas deudas con el F.G.S. antes de que se produzca el concurso de acreedores. El procedimiento se inicia con la inscripción de la demanda de concurso de acreedores en el Registro Mercantil.

Notas Generales del Sindicato de Trabajadores de la E.O.C. es una investigación por muestra de los hábitos de lectura de los miembros de este sindicato. El estudio se realizó en el mes de mayo de 1990, en el marco de un proyecto de investigación sobre los hábitos de lectura de los miembros de los sindicatos de trabajadores en el sector público de la ciudad de Bogotá.

Los datos obtenidos en el estudio se presentan en el presente informe, el cual está dividido en tres partes: una primera parte que describe el estudio, una segunda parte que presenta los resultados de la investigación y una tercera parte que discute los resultados. El estudio se realizó en el mes de mayo de 1990, en el marco de un proyecto de investigación sobre los hábitos de lectura de los miembros de los sindicatos de trabajadores en el sector público de la ciudad de Bogotá.

V-7 FONDO DE GARANTÍA SALARIAL

Fuente de información:
Los datos obtenidos en el estudio se presentan en el presente informe, el cual está dividido en tres partes: una primera parte que describe el estudio, una segunda parte que presenta los resultados de la investigación y una tercera parte que discute los resultados. El estudio se realizó en el mes de mayo de 1990, en el marco de un proyecto de investigación sobre los hábitos de lectura de los miembros de los sindicatos de trabajadores en el sector público de la ciudad de Bogotá.

V-8 COMISIÓN DE COYUNTURA LABORAL

Fuente de información:
La "Comisión de Coyuntura Laboral" es una publicación de la Unión General de Trabajadores de Colombia, que se edita mensualmente. El estudio se realizó en el mes de mayo de 1990, en el marco de un proyecto de investigación sobre los hábitos de lectura de los miembros de los sindicatos de trabajadores en el sector público de la ciudad de Bogotá.

VI

Sector Público

VI-1. SEGUIMIENTO PRESUPUESTARIO

Fuente de información

Esta información la elaboran la Intervención General y la Dirección General de Presupuestos de la Consejería de Hacienda de la Comunidad de Madrid.

Sobre los Presupuestos existe la publicación: «Presupuestos Generales de la Comunidad de Madrid» para cada ejercicio.

Notas Generales

Los datos van referidos al presupuesto consolidado de los diferentes Centros presupuestarios existentes.

No incluyen, por tanto, las Empresas y Entes Públicos dependientes de la Comunidad de Madrid.

El «Crédito actual» es el resultado de incorporar al Crédito inicial presupuestado las transferencias, incorporaciones y modificaciones introducidas en el mismo hasta la fecha de referencia. Los «Gastos comprometidos» son aquellos para los que ya está efectuada la reserva de crédito. Por último, el «Porcentaje de ejecución», como medida de seguimiento presupuestario, es el tanto por ciento que del «Crédito actual» representan los «Gastos comprometidos», en el período considerado.

Notas a los cuadros

VI-1.1. En este cuadro se recoge información sobre el total de Gastos, clasificados por su estructura económica.

VI-1.2. Contiene una desagregación de los Capítulos 6 y 7 de Gastos del cuadro anterior (Inversiones reales y Transferencias de capital), clasificadas por grandes Centros gestores.

Cifras correspondientes al Total Nacional

Datos mensuales de seguimiento del Presupuesto del Estado pueden encontrarse en las «Estadísticas de ejecución del Presupuesto» que publica la Intervención General de la Administración del Estado (IGAE). Y, así mismo, en el Boletín Estadístico del Banco de España.

Información anual se recoge en las siguientes publicaciones del citado IGAE: «Avance de liquidación del Presupuesto», «Cuentas de las Administraciones Públicas» y «Actuación económica y financiera de las Administraciones Públicas».

VI-2. RECAUDACION DE TRIBUTOS

Fuente de información

Las series presentadas proceden de la información de la Agencia Tributaria y de la Consejería de Hacienda de la Comunidad de Madrid.

Notas generales

Las series se refieren a ingresos líquidos del Estado recaudados en el ámbito territorial de la Comunidad de Madrid.

El criterio de imputación temporal utilizado es el de caja, por el que se incorporan los ingresos en su período de realización con independencia de la fecha de devengo.

Los datos van referidos a cifras acumuladas, es decir, la recaudación habida en el año hasta el período considerado.

Desde enero de 1990, la recaudación de los impuestos sobre sucesiones, donaciones y transmisiones inter-vivos devengados en la Comunidad de Madrid corresponde a ésta, aunque la normativa de los mismos y su gestión siga a cargo de la Administración Central.

Datos anuales pueden encontrarse en «Memoria de la Administración Tributaria» que publica la Secretaría de Estado de Hacienda del Ministerio de Economía y Hacienda.

Notas a los cuadros

Hasta diciembre de 1987 las cifras incluyen las recaudaciones del ejercicio en curso más las del ejercicio inmediato anterior. A partir de enero de 1988 incluyen, además, las de todos los ejercicios cerrados anteriores a los dos citados.

VI-2.1. Recoge información referente a los Capítulos I, II y III según la clasificación normalmente utilizada para estructurar los ingresos públicos.

VI-2.2. Del total de impuestos directos e indirectos se han seleccionado aquellos que poseen una mayor potencia recaudatoria. Los posibles decrecimientos intermensuales que puedan observarse en la recaudación por «Retenciones sobre Rendimientos de Trabajo personal y Actividades Profesionales» y por el «Impuesto sobre la Renta de Personas Físicas» se deben a devoluciones efectuadas en el mes correspondiente.

El grupo de «Impuestos Especiales» incluye, hasta el año 1985: Alcoholes y bebidas alcohólicas, Achicoria y Azúcar, Bebidas refrescantes, Petróleo y derivados y Teléfonos. A partir de enero de 1986 incluye: Alcoholes y bebidas derivadas, Cerveza, Hidrocarburos y Labores del Tabaco.

VI-2.3. Por Tributos cedibles se entiende aquellos que, recogidos en la Ley 30/1983 de 28 de diciembre, Artículo uno, se cederán a la Comunidad de Madrid cuando se cumpla la condición prevista en el Artículo segundo de la Ley 42/1983 de 28 de diciembre de Alcance y condiciones de la cesión de

tributos del Estado a la Comunidad de Madrid, y que hace referencia a la necesidad de que el coste efectivo de los servicios transferidos exceda del rendimiento de los tributos susceptibles de cesión. A las figuras impositivas incluidas en la citada disposición hay que añadir, desde enero de 1988, la del Impuesto sobre Actos Jurídicos Documentados, según Ley 32/87 de 22 de diciembre sobre ampliación del alcance y condiciones de la cesión del Impuesto sobre Transmisiones Patrimoniales y Actos Jurídicos Documentados a las Comunidades Autónomas.

Cifras correspondientes al Total Nacional

Las citadas «Memoria de la Administración Tributaria» contienen abundante información actual.



Anexos **NEXO I**

CENTRALIDAD REGIONAL

La función de esta institución es: "Mediante el apoyo de la Universidad UNIC y los demás organismos de la región en el desarrollo regional y social".

El objetivo es que los recursos de esta institución se utilicen en la forma de actividades regionales de desarrollo social.

El primer punto a considerar es el impacto de la política monetaria...

En segundo lugar, es necesario analizar el efecto de las políticas fiscales...

Por último, se debe tener en cuenta el papel de los mercados financieros...

En conclusión, el análisis de la política económica requiere un enfoque integral...

Este artículo examina los factores que influyen en el crecimiento económico...

Los resultados indican que la inversión en infraestructura es clave para el desarrollo...

Además, se resalta la importancia de la educación y la formación de capital humano...

Finalmente, se sugieren algunas políticas para mejorar la competitividad del sector privado...

En resumen, el estudio muestra que una combinación de políticas puede impulsar el crecimiento...

Se espera que estas conclusiones sirvan como base para futuras investigaciones y acciones...

El autor agradece a los participantes del taller por sus valiosas aportaciones...

Este trabajo forma parte de un proyecto de investigación financiado por el Ministerio de Economía...

Los datos utilizados en este estudio se obtuvieron de fuentes oficiales y de bases de datos secundarias...

Se permite la reproducción de este artículo siempre que se cite la fuente original y se mantenga el contenido intacto...

El segundo punto a considerar es el impacto de la política monetaria... (mirrored text from the left column)

En segundo lugar, es necesario analizar el efecto de las políticas fiscales... (mirrored text from the left column)

Por último, se debe tener en cuenta el papel de los mercados financieros... (mirrored text from the left column)

En conclusión, el análisis de la política económica requiere un enfoque integral... (mirrored text from the left column)

Este artículo examina los factores que influyen en el crecimiento económico... (mirrored text from the left column)

Los resultados indican que la inversión en infraestructura es clave para el desarrollo... (mirrored text from the left column)

Además, se resalta la importancia de la educación y la formación de capital humano... (mirrored text from the left column)

Finalmente, se sugieren algunas políticas para mejorar la competitividad del sector privado... (mirrored text from the left column)

En resumen, el estudio muestra que una combinación de políticas puede impulsar el crecimiento... (mirrored text from the left column)

Se espera que estas conclusiones sirvan como base para futuras investigaciones y acciones... (mirrored text from the left column)

El autor agradece a los participantes del taller por sus valiosas aportaciones... (mirrored text from the left column)

Este trabajo forma parte de un proyecto de investigación financiado por el Ministerio de Economía... (mirrored text from the left column)

Los datos utilizados en este estudio se obtuvieron de fuentes oficiales y de bases de datos secundarias... (mirrored text from the left column)

ANEXO I

CONTABILIDAD REGIONAL

La fuente de esta información es el Instituto Nacional de Estadística (INE), y los datos aparecen publicados en "Contabilidad Regional de España".

Se recogen en este boletín datos correspondientes a la serie de contabilidad regional con base en el año 1986.

Actividad	1986	1985	1984	1983
V.A. Bruta	6.472,9	7.289,0		
Impuestos ligados a la producción	329,4	362,9		
Subsidios de explotación	127,2	27,8		
V.A. Neta	6.216,3	7.258,9		
Funcionamiento de explotaciones	3.251,6	4.021,1		
Explotación de explotaciones	2.802,2	3.737,8		
Parte bruta de explotación	4.412,2	5.071,1		
Explotación de explotaciones	4.051,8	4.689,7		
En explotación	329,0	1.009,9		

V.A. BRUTA POR SECTORES PRODUCTIVOS

Sector	1986	1985	1984	1983
AGRICULTURA	1.000,0	1.000,0		
Industria	2.500,0	2.500,0		
Productos energéticos	1.000,0	1.000,0		
Productos intermedios	1.500,0	1.500,0		
Construcción	1.000,0	1.000,0		
SERVICIOS	3.000,0	3.000,0		
Servicios destinados a la venta	1.500,0	1.500,0		
Servicios no destinados a la venta	1.500,0	1.500,0		
TOTAL	6.472,9	7.289,0		

AGRICULTURA

INDUSTRIA

- Productos energéticos
- Productos intermedios
- Construcción

SERVICIOS

- Servicios destinados a la venta
- Servicios no destinados a la venta

TOTAL

MACROMAGNITUDES

Miles millones pts.

	COMUNIDAD DE MADRID				ESPAÑA	Porcentajes Com. Madrid sobre total España
	1989	1990 (p)	1991 (p)	1992 (a)	1992 (a)	
V.A.B. p.m.	6.412,8	7.299,0	7.917,7	8.574,0	54.990,8	15,59
Impuestos ligados a la producción	229,4	265,9	269,9	288,3	2.758,6	10,45
Subvenciones de explotación	197,5	217,6	248,1	244,9	1.478,0	16,57
V.A.B. c.f.	6.380,9	7.250,6	7.949,9	8.530,5	53.710,2	15,88
Remuneración de asalariados	3.520,6	4.036,1	4.405,4	4.728,6	27.218,4	17,37
Excedente bruto de explotación	2.860,3	3.214,5	3.544,5	3.801,9	26.491,8	14,35
Renta bruta disponible	4.443,3	5.041,1	5.541,7			
Consumo final de los hogares	4.061,8	4.469,7	4.888,1			
- En alimentación	923,0	1.009,9	1.070,6			

V.A.B. AL COSTE DE FACTORES POR SECTORES PRODUCTIVOS.

Miles millones pesetas

	COMUNIDAD DE MADRID				ESPAÑA
	1991 (p)	1992 (a)	1992 (a) Porcentaje sobre Total Nacional	1992 (a) Estructura Porcentual Interna	1992 (a)
AGRICULTURA	18,32	17,43	0,75	0,20	2.330,14
INDUSTRIA	2.299,99	2.324,25	13,40	27,25	17.339,84
Productos energéticos	209,32	220,21	9,33	2,58	2.359,45
Productos industriales	1.359,20	1.346,72	13,31	15,79	10.117,48
Construcción	731,48	757,32	15,57	8,88	4.862,91
SERVICIOS	5.631,59	6.188,88	18,18	72,55	34.040,24
Servicios destinados a la venta	4.924,05	5.411,51	18,08	63,43	29.931,68
Servicios no destinados a la venta	1.316,42	1.430,35	17,25	16,77	8.292,56
Producción imputada de servicios bancarios	-608,88	-652,98	15,61	-7,65	-4.183,98
PRODUCTO INTERIOR BRUTO al coste de factores	7.949,89	8.530,55	15,88	100,00	53.710,21

V.A.B. AL COSTE DE FACTORES POR RAMAS DE ACTIVIDAD

Miles millones pesetas

	1987	1988	1989	1990 (p)	1991 (p)		
					Valor	Porcentaje sobre Total Nacional	Estructura Porcentual Interna
AGRICULTURA	13,6	14,6	17,4	16,0	18,3	0,74	0,23
INDUSTRIA	1.523,6	1.685,2	1.953,6	2.184,2	2.300,0	13,26	28,93
Productos energéticos	127,1	134,0	142,2	178,0	209,3	9,43	2,63
Productos industriales	1.069,9	1.147,6	1.283,6	1.359,0	1.359,2	13,37	17,10
Metálicas básicas	12,7	15,5	18,5	19,3	15,6	3,31	0,19
Minerales no metálicos	45,0	49,4	61,0	65,1	67,1	7,36	0,84
Química	116,4	127,3	145,4	151,8	141,4	16,97	1,78
Transformados metálicos, máquinas y material eléctrico	313,4	339,7	402,4	441,0	418,1	18,46	5,26
Material de transporte	145,1	153,6	161,4	152,5	150,7	16,41	1,90
Alimenticios, bebidas y tabacos	149,9	165,3	176,5	182,7	189,9	9,00	2,39
Industria textil	83,4	66,0	67,7	77,4	73,6	7,69	0,93
Papel y gráficas	122,8	140,1	158,0	169,9	206,1	29,56	2,59
Industrias diversas	81,2	90,7	92,7	99,3	96,7	9,44	1,22
Construcción	326,6	403,6	527,8	647,2	731,5	14,83	9,20
SERVICIOS	3.554,3	3.959,3	4.409,9	5.050,4	5.631,6	15,43	70,84
Servicios destinados a la venta	3.091,0	3.461,2	3.868,3	4.436,6	4.924,1	18,16	61,94
Comercio, hostelería, recuperación y reparación	1.046,0	1.160,9	1.303,9	1.531,4	1.685,2	14,25	21,20
Transporte y comunicaciones	441,0	496,2	532,4	616,2	640,8	20,18	8,06
Instituciones de crédito y seguro	575,9	662,5	715,1	843,4	936,2	23,78	11,78
Otros servicios destinados a la venta	1.028,1	1.141,6	1.316,9	1.445,6	1.661,9	20,32	20,90
Servicios no destinados a la venta							
Admón. general, enseñanza e investigación, sanidad, servicio doméstico y otros no destinados a la venta	817,6	905,0	1.028,7	1.176,3	1.316,4	17,87	16,56
Producción imputada de servicios bancarios	-354,3	-406,9	-487,1	-562,5	-608,9	15,52	-7,66
PRODUCTO INTERIOR BRUTO al coste de factores	5.091,4	5.659,1	6.380,9	7.250,6	7.949,9	15,78	100,00

REMUNERACION DE ASALARIADOS

Miles millones de pts.

	COMUNIDAD DE MADRID				ESPAÑA 1991 (a)	Porcentajes Com. Madrid sobre total España
	1988	1989 (p)	1990 (p)	1991 (A)		
AGRICULTURA	14,4	14,4	14,0	15,4	639,4	2,4
INDUSTRIA	957,9	1.119,8	1.356,6	1.433,9	9.361,6	15,3
Productos energéticos	53,2	61,0	63,1	66,4	629,1	10,6
Productos industriales	616,0	692,0	778,8	817,3	5.974,4	13,7
Construcción	288,7	366,8	514,7	550,2	2.758,1	19,9
SERVICIOS	2.170,2	2.399,4	2.741,8	3.028,9	15.268,0	19,8
Destinados a la venta	1.334,2	1.453,8	1.667,9	1.834,9	8.622,6	21,3
No destinados a la venta	836,0	945,6	1.073,9	1.194,0	6.646,4	18,0
TOTAL	3.142,5	3.533,6	4.112,4	4.478,2	25.270,0	17,7

SECTOR	INDICADOR	1990	1991	1992	1993	1994	1995
AGRICULTURA	INDUSTRIA	1200	1300	1400	1500	1600	1700
	Productos energéticos	100	110	120	130	140	150
	Productos industriales	1100	1190	1280	1370	1460	1550
	Materiales básicos	100	100	100	100	100	100
	Materiales no metálicos	100	100	100	100	100	100
	Metales	100	100	100	100	100	100
	Textil y cuero	100	100	100	100	100	100
	Alimentación, bebidas y tabaco	100	100	100	100	100	100
	Industria química	100	100	100	100	100	100
	Industria diversa	100	100	100	100	100	100
CONSTRUCCIÓN	100	100	100	100	100	100	

SECTOR	INDICADOR	1990	1991	1992	1993	1994	1995
SERVICIOS	INDUSTRIA	1200	1300	1400	1500	1600	1700
	Destinados a la venta	1000	1100	1200	1300	1400	1500
	No destinados a la venta	200	200	200	200	200	200
	Industria energética	100	100	100	100	100	100
	Industria industrial	100	100	100	100	100	100
	Industria textil y cuero	100	100	100	100	100	100
	Industria alimentaria, bebidas y tabaco	100	100	100	100	100	100
	Industria química	100	100	100	100	100	100
	Industria diversa	100	100	100	100	100	100
	CONSTRUCCIÓN	100	100	100	100	100	100

SECTOR	INDICADOR	1990	1991	1992	1993	1994	1995
TOTAL	INDUSTRIA	1200	1300	1400	1500	1600	1700
	Productos energéticos	100	110	120	130	140	150
	Productos industriales	1100	1190	1280	1370	1460	1550
	CONSTRUCCIÓN	100	100	100	100	100	100
	SERVICIOS	1200	1300	1400	1500	1600	1700
	Destinados a la venta	1000	1100	1200	1300	1400	1500
	No destinados a la venta	200	200	200	200	200	200
	TOTAL	2400	2600	2800	3000	3200	3400

ANEXO 2

(1991 = 100)

INDICE DE ACTIVIDAD INDUSTRIAL

Año	Índice General	Industria Básica	Transformación de metales	Otras Industrias Manufactureras	Bienes de Consumo	Bienes Intermedios	Bienes de Inversión
1990	98.8	98.8	98.8	98.8	98.8	98.8	98.8
1991	100.0	100.0	100.0	100.0	100.0	100.0	100.0
1992	101.5	101.5	101.5	101.5	101.5	101.5	101.5
1993	103.0	103.0	103.0	103.0	103.0	103.0	103.0
1994	104.5	104.5	104.5	104.5	104.5	104.5	104.5
1995	106.0	106.0	106.0	106.0	106.0	106.0	106.0
1996	107.5	107.5	107.5	107.5	107.5	107.5	107.5
1997	109.0	109.0	109.0	109.0	109.0	109.0	109.0
1998	110.5	110.5	110.5	110.5	110.5	110.5	110.5
1999	112.0	112.0	112.0	112.0	112.0	112.0	112.0
2000	113.5	113.5	113.5	113.5	113.5	113.5	113.5
2001	115.0	115.0	115.0	115.0	115.0	115.0	115.0
2002	116.5	116.5	116.5	116.5	116.5	116.5	116.5
2003	118.0	118.0	118.0	118.0	118.0	118.0	118.0
2004	119.5	119.5	119.5	119.5	119.5	119.5	119.5
2005	121.0	121.0	121.0	121.0	121.0	121.0	121.0
2006	122.5	122.5	122.5	122.5	122.5	122.5	122.5
2007	124.0	124.0	124.0	124.0	124.0	124.0	124.0
2008	125.5	125.5	125.5	125.5	125.5	125.5	125.5
2009	127.0	127.0	127.0	127.0	127.0	127.0	127.0
2010	128.5	128.5	128.5	128.5	128.5	128.5	128.5
2011	130.0	130.0	130.0	130.0	130.0	130.0	130.0
2012	131.5	131.5	131.5	131.5	131.5	131.5	131.5
2013	133.0	133.0	133.0	133.0	133.0	133.0	133.0
2014	134.5	134.5	134.5	134.5	134.5	134.5	134.5
2015	136.0	136.0	136.0	136.0	136.0	136.0	136.0
2016	137.5	137.5	137.5	137.5	137.5	137.5	137.5
2017	139.0	139.0	139.0	139.0	139.0	139.0	139.0
2018	140.5	140.5	140.5	140.5	140.5	140.5	140.5
2019	142.0	142.0	142.0	142.0	142.0	142.0	142.0
2020	143.5	143.5	143.5	143.5	143.5	143.5	143.5

Siendo IG 93b93 el Índice General del año 1993 en base 1991, etc.
 Los resultados del índice se presentan a continuación:

INDICE DE ACTIVIDAD INDUSTRIAL

(1991 = 100)

	Indice General	Industria Basica	Transformacion de Metales	Otras industrias Manufactureras	Bienes de Consumo	Bienes Intermediarios	Bienes de Inversión
1990 Ene.	95,0	97,3	97,9	91,0	94,7	96,2	97,7
Feb.	102,5	104,2	108,3	95,9	101,9	101,1	105,7
Mar.	100,3	101,2	101,5	98,7	99,5	98,6	103
Abr.	96,6	93,1	99,4	95,4	96,7	96,1	97,4
May.	93,5	95,7	94,2	91,7	93,4	95,5	93,6
Jun.	92,8	99,9	92,7	89,8	94,6	94,1	96,5
Jul.	97,7	96,6	99,1	96,9	100,5	95,9	90,9
Ago.	95,7	95,2	96,4	95,2	99,4	92,9	98,3
Sep.	89,5	90,8	87,6	91	92,4	88,1	92,8
Oct.	98,2	103,1	98,1	96,1	99,3	96,3	101,2
Nov.	100,2	101,9	102,7	96,8	100	98,3	101,4
Dic.	96,1	95,9	98,6	93,8	95,5	96	95,7
1991 Ene.	102,1	104,6	103,4	99,6	103	101,7	101,4
Feb.	110,4	106,3	115,6	107,1	109,9	108,5	111,7
Mar.	95,2	95,2	95,5	94,9	96,1	91,6	97,9
Abr.	100	99,4	97,7	102,6	100,2	100,8	98,8
May.	97,9	96,8	97,5	98,8	97,0	99,3	99,1
Jun.	97,2	101,9	96,1	96,2	96	98	100,4
Jul.	99,3	93,6	98,6	102,7	98,6	101	93,2
Ago.	98,1	96,2	98	99,1	99,7	97	100,7
Sep.	91,8	96,5	88,2	93,3	93,4	93,8	93,1
Oct.	100,9	103,3	100,6	100,1	101,5	100,8	101,8
Nov.	106,8	107,5	107,3	105,8	104,8	107,8	105
Dic.	100,3	98,6	101,4	99,8	99,7	99,9	97
1992 Ene.	103,8	102,2	104,1	104,2	104,1	104,1	101,3
Feb.	111,3	108,5	113,2	110,6	109,3	111,9	110,1
Mar.	103,3	109,1	100,9	103,1	101,5	109	103,6
Abr.	102	97,6	100,3	105,7	99,6	104,9	97,2
May.	96,8	104,1	88,2	102,1	95,7	101,3	92,3
Jun.	96,8	97,3	93,2	100	96,9	100,9	92,2
Jul.	95,8	91,3	90,7	102,8	96,6	95,3	86,2
Ago.	99,8	94,8	98,5	103,4	100,2	100,3	93,1
Sep.	90,4	89,5	85,1	96,1	91,9	92,1	86,1
Oct.	100,6	103,3	97,8	102,1	101,5	100,8	99
Nov.	100,1	97,6	100,6	100,6	98,3	101,6	95,6
Dic.	98,9	95,8	98,1	101	95,4	100,7	93,2
1993 Ene.	100,5	93,9	99,6	104,4	97,4	102,7	95,9
Feb.	103	99	101,2	106,5	102	103,5	98,4
Mar.	98,4	99,1	96	100,5	97,4	100,4	95,6
Abr.	101,6	96,7	95,6	109,8	99,8	104,9	90,6
May.	94,6	93,8	86,2	103,2	94,4	92,2	92,1
Jun.	98,2	103,6	91,9	102,2	99,1	98,9	94,6
Jul.	94,9	91,3	86,6	104,8	98,2	93,9	76,9
Ago.	98,1	96	94,1	102,9	99,8	94,4	99,7
Sep.	93	94,2	86,6	98,7	95,8	92,5	89,9
Oct.	94,9	98,1	91	97,5	97,2	94,3	91,3
Nov.	102,6	104,7	102	102,2	100,7	106,1	99,3
Dic.	106,7	102,3	111	104,5	102,5	103,8	108,8
1994 Ene.	104,1	97,2	101,7	109,6	102,3	104,8	97,4
Feb.	104,9	97,9	104,9	108,1	103,8	103,3	101,9
Mar.	96,5	95,2	95,0	98,5	95,9	95,8	96,3

ANEXO 3

INDICE DE VENTAS EN GRANDES SUPERFICIES DE LA COMUNIDAD DE MADRID CON BASE EN 1993. ENLACE CON LA BASE 1990

Ante la necesidad de mantener actualizado este indicador del consumo privado de la Comunidad de Madrid y evitar una obsolescencia derivada del propio dinamismo del sector que investiga, se ha procedido al cambio de base del Índice de Ventas en Grandes Superficies (antes Índice de Ventas en Grandes Almacenes e Hipermercados).

Con el cambio desde la anterior base 1990 a la actual 1993 se ha conseguido, además de la actualización del índice, un aumento de su cobertura, ya que el número de establecimientos investigados ha pasado de 32 a 43 y la superficie de ventas que reúnen se ha elevado de 361.195 a 531.900 metros cuadrados.

El índice en su forma actual tiene como base las ventas medias durante el año 1993 del total de los 43 establecimientos investigados y está confeccionado con la misma metodología que se venía usando para elaborarlo en base 1990.

Posteriormente se ha realizado el enlace del índice en ambas bases, obteniendo series homogéneas del índice General y de los dos índices parciales, Alimentación y bebidas y Resto de Productos, que tienen como inicio el mes de enero de 1987.

El enlace ha consistido en transformar los índices en base 1990 en índices 1993, tomando como período común el año 1993 y utilizando los siguientes coeficientes de enlace:

$$\text{Coef. IG} = \frac{\text{Media IG 93b93}}{\text{Media IG 93b90}} = \frac{100}{108,2} = 0,9241$$

$$\text{Coef. IA} = \frac{\text{Media IA 93b93}}{\text{Media IA 93b90}} = \frac{100}{111} = 0,9013$$

$$\text{Coef. IRP} = \frac{\text{Media IRP 93b93}}{\text{Media IRP 93b90}} = \frac{100}{107,1} = 0,9336$$

siendo IG 93b93 el Índice General del año 1993 en base 1993, etc.

Los resultados del enlace se presentan a continuación

INDICE DE VENTAS EN GRANDES SUPERFICIES

(1993 = 100)

	General		Alimentación y bebidas		Resto productos	
	Original	Deflactada	Original	Deflactada	Original	Deflactada
1987 Ene.	72,0	103,3	55,9	71,8	77,6	116,6
Feb.	52,4	75,1	52,8	68,8	52,3	77,9
Mar.	49,6	70,8	58,3	75,2	46,7	69,4
Abr.	54,6	77,8	59,4	77,0	53,1	78,5
May.	57,2	82,0	58,4	77,1	57,0	84,2
Jun.	58,0	83,1	56,8	75,3	58,5	86,5
Jul.	70,6	100,1	60,1	77,8	74,3	109,2
Ago.	53,1	75,4	56,1	73,2	52,2	76,7
Sep.	60,5	85,0	62,5	79,2	59,9	87,6
Oct.	75,6	105,3	69,4	87,2	77,9	113,0
Nov.	63,4	88,4	64,9	82,4	63,1	91,1
Dic.	100,2	139,1	113,5	143,5	95,8	138,0
1988 Ene.	82,5	113,7	63,3	79,2	89,1	127,6
Feb.	61,6	84,5	63,3	80,0	61,1	86,6
Mar.	58,2	79,2	66,0	83,1	55,7	78,1
Abr.	62,1	84,7	69,4	88,7	59,8	83,6
May.	61,8	84,0	65,1	84,3	60,7	84,2
Jun.	60,9	82,4	65,3	84,7	59,6	82,0
Jul.	81,4	108,7	68,4	86,4	85,9	117,2
Ago.	60,6	80,2	66,4	82,0	58,7	79,9
Sep.	71,5	93,7	73,3	88,2	71,1	96,3
Oct.	80,3	104,9	75,0	91,6	82,2	110,4
Nov.	71,7	93,4	74,0	89,4	71,0	95,4
Dic.	114,0	147,4	125,9	149,8	110,1	147,1
1989 Ene.	96,8	123,9	70,3	82,9	106,0	140,0
Feb.	70,3	89,7	70,1	83,7	70,4	92,3
Mar.	65,6	82,8	73,2	86,6	63,1	81,8
Abr.	69,9	88,1	79,4	94,6	66,7	86,0
May.	70,8	89,3	71,5	85,4	70,7	91,1
Jun.	73,8	92,7	77,2	91,5	72,8	93,6
Jul.	90,6	112,5	76,5	88,2	95,6	122,2
Ago.	69,3	85,9	72,7	84,0	68,2	87,0
Sep.	83,1	102,1	85,9	96,9	82,3	104,6
Oct.	82,7	100,8	81,6	90,9	83,2	105,0
Nov.	79,2	96,4	83,9	93,4	77,8	98,0
Dic.	125,5	151,7	133,5	147,5	123,0	154,1
1990 Ene.	101,2	121,7	75,3	82,2	112,2	140,1
Feb.	78,3	93,2	76,7	83,8	79,0	97,3
Mar.	78,1	92,8	88,3	96,6	73,9	90,7
Abr.	75,8	90,1	81,9	91,0	73,2	89,4
May.	80,9	96,1	78,6	88,5	81,8	99,3
Jun.	85,0	100,8	86,3	97,0	84,4	102,2
Jul.	97,8	114,7	81,1	88,3	104,9	126,6
Ago.	77,3	90,4	81,3	88,7	75,5	90,7
Sep.	89,9	103,6	90,2	95,6	89,7	106,9
Oct.	98,0	111,9	93,8	97,4	99,7	118,2
Nov.	95,4	109,2	95,1	100,1	95,6	112,9
Dic.	150,6	171,4	152,4	159,5	149,8	176,3
1991 Ene.	116,8	131,3	90,3	94,6	128,1	147,8
Feb.	85,7	96,6	78,9	84,7	88,6	101,8
Mar.	85,6	96,2	89,2	95,4	84,1	96,1
Abr.	89,1	100,0	89,4	96,5	89,0	101,3
May.	89,2	100,1	88,1	95,3	89,7	101,9
Jun.	94,3	105,8	89,2	96,9	96,5	109,3
Jul.	106,6	118,5	88,8	94,3	114,1	128,7
Ago.	85,0	93,8	87,9	91,6	83,8	94,4
Sep.	97,8	106,9	92,4	94,3	100,1	112,2
Oct.	110,5	119,7	98,8	99,3	115,3	128,8
Nov.	105,5	114,3	103,3	104,9	106,4	118,2
Dic.	154,6	167,6	154,3	158,1	154,8	171,2
1992 Ene.	131,8	141,0	94,3	95,1	147,6	161,5
Feb.	97,0	102,8	94,4	95,8	98,1	105,6
Mar.	92,7	97,7	97,6	98,5	90,6	96,8
Abr.	91,8	96,8	95,7	97,7	90,1	96,0
May.	101,4	106,7	100,9	103,2	101,6	107,8
Jun.	94,6	99,8	92,5	95,9	95,5	101,1
Jul.	113,6	119,4	94,1	97,0	121,8	128,6
Ago.	85,0	88,5	89,4	90,2	83,1	87,3
Sep.	101,5	104,4	97,4	96,1	103,3	107,8
Oct.	109,4	112,4	104,3	104,2	111,4	115,5
Nov.	96,0	98,6	98,0	98,1	95,5	98,6
Dic.	145,8	149,2	144,6	144,8	146,2	150,7
1993 Ene.	122,6	124,1	89,8	88,4	136,4	139,7
Feb.	89,3	90,7	87,6	88,3	90,0	91,7
Mar.	89,6	90,7	95,0	96,2	87,3	88,5
Abr.	83,3	84,1	90,3	91,5	80,3	81,0
May.	90,0	90,7	95,4	97,0	87,7	88,1
Jun.	93,1	93,5	91,0	92,7	94,0	94,0
Jul.	103,6	103,9	95,3	96,8	107,1	106,9
Ago.	80,7	80,4	87,9	88,5	77,6	77,1
Sep.	100,5	99,3	99,2	98,1	101,1	100,0
Oct.	105,9	104,4	108,7	107,2	104,6	103,1
Nov.	97,7	96,2	103,1	101,6	95,4	93,9
Dic.	143,2	140,0	156,1	150,7	137,7	135,4

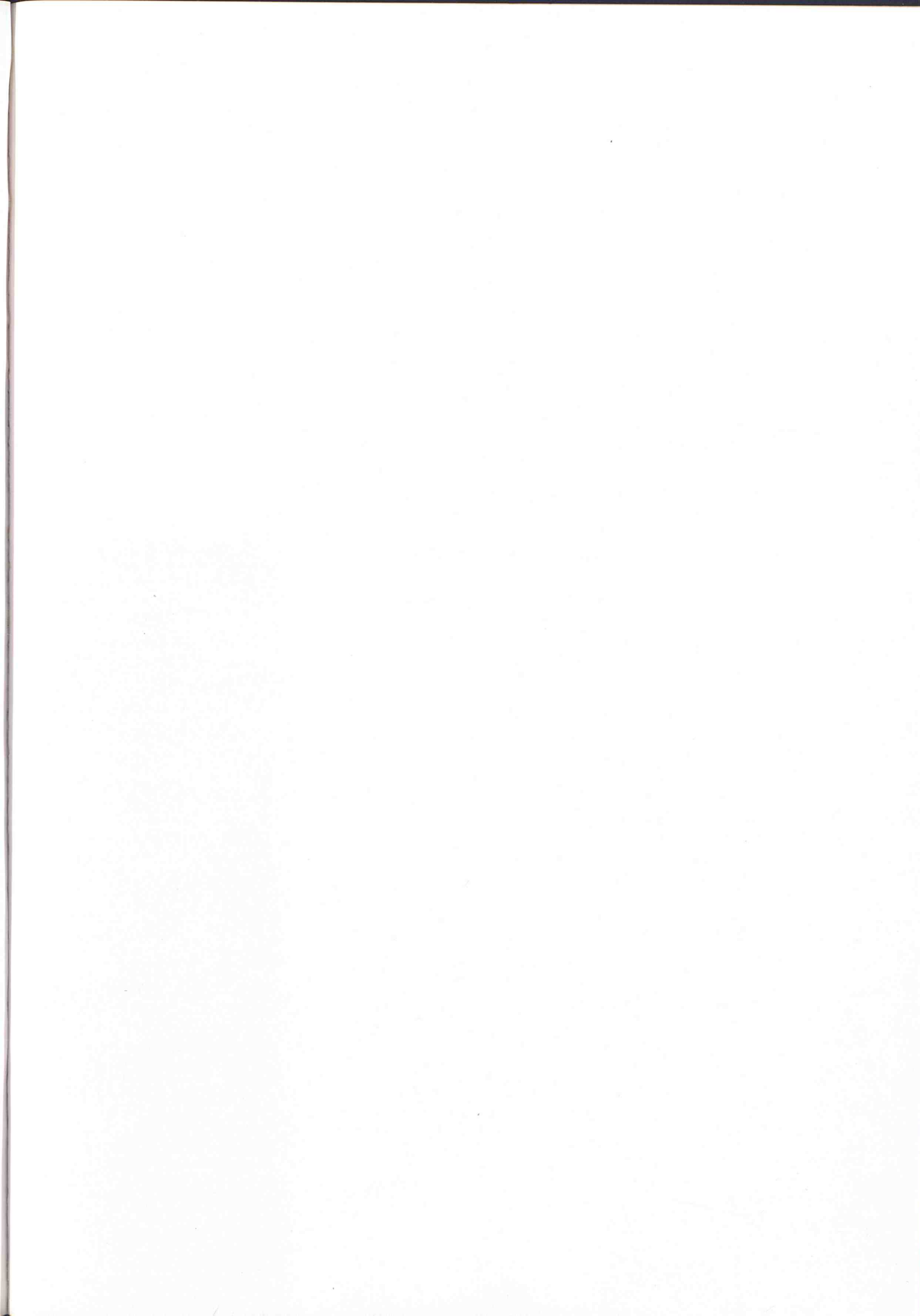

PARTICIPACION DE LA COMUNIDAD DE MADRID EN EL TOTAL NACIONAL

VARIABLES (*)	UNIDAD	1985		1990		1993	
		VALOR	% ESPAÑA	VALOR	% ESPAÑA	VALOR	% ESPAÑA
Población Total	Miles	-	-	4.857,3	13,2	4.887,0	12,6
Hombres	Miles	-	-	2.315,7	12,3	2.326,7	12,3
Mujeres	Miles	-	-	2.541,7	16,5	2.560,3	12,9
Población mayor de 16 años	Miles	3.656,8	13,1	3.800,2	12,5	3.924,5	12,5
Hombres	Miles	1.717,6	12,8	1.773,7	12,1	1.830,7	12,1
Mujeres	Miles	1.939,2	13,4	2.026,5	12,8	2.093,9	12,9
Población activa	Miles	1.688,5	12,5	1.856,6	12,4	1.928,7	12,6
Población ocupada	Miles	1.314,0	12,4	1.624,2	12,9	1.582,5	13,4
Población parada	Miles	374,5	12,6	232,4	9,5	346,1	9,9
Importaciones	Miles Mill.	771,4	-	2.222,2	24,9	2.481,0	23,7
Exportaciones	Miles Mill.	315,5	-	474,9	8,4	905,2	11,3
Facturación energía eléctrica	Miles MWH	10.444,8	8,2	14.216,4	9,4	15.918,0	11,9
Matriculación de turismos	Unidades	96.098	16,7	183.620	18,2	158.026	20,4
Matriculación de camiones	Unidades	14.800	11,4	32.525	12,7	20.125	12,4
Viviendas iniciadas	Unidades	17.527	7,9	21.111	8,8	16.953	8,6
Viviendas terminadas	Unidades	20.148	10,5	23.539	8,4	16.923	7,6
Ventas de cemento	Miles Tm.	1.482,0	9,0	2.884,0	10,1	2.182,4	10,8
Licitación oficial de obras	Miles Mill.	73,1	12,4	251,9	12,1	195,9	10,0
Pernoctaciones hoteleras	Miles	8.275,2	6,8	9.481,2	7,9	7.186,8	5,2
Viajeros alojados	Miles	3.331,2	11,8	3.975,6	12,0	3.622,8	11,3
Inversión extranjera directa	Miles Mill.	-	-	844,7	46,2	892,5	39,4
Depósitos sector privado	Miles Mill.	3.670,9	17,8	7.757,0	19,8	10.970,0	21,8
Créditos sector privado	Miles Mill.	-	-	8.035,1	26,9	11.243,6	26,4
Contratación en Bolsa (efectivo)	Miles Mill.	699,1	79,4	4.131,1	88,9	7.299,2	82,8
Quiebras	Unidades	26	17,6	25	18,9	64	14,0
Suspensión de pagos	Unidades	52	10,9	29	8,3	116	10,8

(*) Las cantidades en población hacen referencia a la media del ejercicio. En depósitos y créditos son datos a 31 de Diciembre. El resto son totales anuales.



Comunidad de
Madrid