

2

N.º 30. JUNIO 1995
MOVIMIENTO NATURAL DE LA POBLACION

DEMOGRAFIA Y SALUD

BOLETIN TRIMESTRAL



COMUNIDAD DE MADRID

Presentación	3	Gráficos	
Comentario	4	I. Evolución de los Nacimientos, Defunciones y Matrimonios de residentes en la Comunidad de Madrid en los últimos años (1975/1994)	8
Indicadores demográficos		II. Evolución de los Nacimientos, Defunciones y Matrimonios de residentes en la Comunidad de Madrid en los últimos meses (enero 1991/diciembre 1994)	10
1. Indicadores 1975/1993 (Años naturales completos)	5	III. Nacimientos por grupos de edad de madres residentes, registrados en la Comunidad de Madrid. Año 1994	12
2. Indicadores 1986/1994 (Datos anuales por trimestres corridos)	6	IV. Nacimientos de madres no residentes registrados en la Comunidad de Madrid por lugar de residencia. Año 1994	12
Información retrospectiva		V. Matrimonios que fijan su residencia registrados en la Comunidad de Madrid por edad de los cónyuges al contraer matrimonio. Año 1994	14
3. Resumen de la evolución demográfica registrada en la Comunidad de Madrid en los últimos años (1975/1992)	7	VI. Defunciones de residentes registrados en la Comunidad de Madrid por sexo y grupo de edad. Año 1994	16
4. Resumen de la evolución demográfica de residentes en la Comunidad de Madrid en los últimos años (1975/1993)	7	Mapas: Tasas brutas de mortalidad por Areas Sanitarias. Año 1994	33
Estimaciones		Tasas brutas de mortalidad por Municipios y Distritos. Año 1994	34
5. Resumen de la evolución demográfica de residentes en la Comunidad de Madrid en los últimos meses (enero 1991/septiembre 1994)	9		
Resultados provisionales			
6. Resumen de la evolución demográfica registrada en la Comunidad de Madrid	11		
7. Resumen de la evolución demográfica de residentes registrada en la Comunidad de Madrid	11		
8. Nacimientos por grupos de edad de madres residentes registrados en la Comunidad de Madrid	13		
9. Matrimonios que fijan su residencia registrados en la Comunidad de Madrid por la edad de los cónyuges al contraer matrimonio	15		
10. Defunciones de residentes registradas en la Comunidad de Madrid por sexo y grupos de edad	17		
11. Defunciones de residentes registradas en la Comunidad de Madrid por sexo y grupo de causa	18		
Resultados por lugar de residencia (provisionales y últimos definitivos)			
12. Nacimientos, defunciones y matrimonios de residentes en la Comunidad de Madrid en los últimos cuatro años (1990/1993)	19		
13. Nacimientos, defunciones y matrimonios registrados en la Comunidad de Madrid por lugar de residencia (últimos cuatro trimestres)	26		
Notas metodológicas	35		

Equipo de trabajo: M. Carretero, R. Del Poyo, I. J. García, P. García-Uceda, M. J. Gómez, M. Leal, J. A. Moreno, E. Ramos. **Coordinación equipo:** J. Martínez de Leiva, M. T. Ortiz. **Dirección técnica:** I. Duque, I. Pintado. **Trabajos informáticos:** J. Alvarez, S. Gómez, L. A. Ríos. **Diseño gráfico:** SIDECAR. **Depósito legal:** BI-1071-95

Imprime: DIDOT, S.A.
Nervión, 3-6.º - Bilbao
Telf.: (94) 424 82 95

PRESENTACION

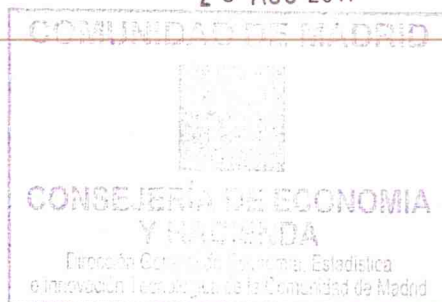

PRESENTACION

Desde Marzo de 1988 la aparición trimestral de Demografía y Salud ha facilitado los primeros resultados de la estadística de nacimientos, matrimonios y defunciones de la Comunidad de Madrid señalando el total de acontecimientos y consignando diversas clasificaciones de los mismos en función de sus características principales. El Boletín Trimestral ha cumplido una tarea de difusión y acercamiento a numerosos usuarios y ha supuesto, como otras publicaciones similares de algunas Comunidades Autónomas, algunas novedades sobre los resultados provisionales de estas estadísticas. Por primera vez se publicaban no solamente los recuentos de totales de acontecimientos, sino también el resultado de su grabación y codificación, con lo que se ofrecían datos provisionales de estructura por edad de los sucesos, clasificación por causas de muerte o distribución por Distritos Municipales de Madrid y Areas y Distritos de Salud.

Otra característica específica de Demografía y Salud es que no sólo se ofrece información de cada nuevo período que entra en observación, sino además se actualizan en cada edición trimestral los datos provisionales que abarcan el período desde la última publicación de datos definitivos. A pesar de su aparente poca relevancia es precisamente este aspecto el que permite hoy efectuar el salto metodológico que se presenta en este número de publicar estimaciones e indicadores.

Toda la estadística demográfica española (y buena parte de la de otros países), basada en los acontecimientos inscritos en el Registro Civil, plantea el problema de que el total de acontecimientos de cada año se conoce con mucho retraso (los datos definitivos se publican entre dos y cuatro años después de la terminación del año de referencia). Por otra parte sin tener las cifras totales de nacimientos, matrimonios o defunciones es imposible considerar ningún indicador bruto o ponderado, por lo que difícilmente se puede establecer en este aspecto un seguimiento de la coyuntura demográfica.

A partir del boletín trimestral N.º 29 se incorporaron con carácter regular y progresivo estimaciones del total de acontecimientos e indicadores comparativos. La estimación de mediciones estadísticas a partir de datos incompletos tiene sus riesgos para la

estadística oficial de la Comunidad de Madrid, pero se ha pensado que para la mayoría de los usuarios estos avances, que podrán ser confirmados o no por los resultados anuales definitivos, aportan grandes ventajas en la utilización de la información estadística. Por otra parte, se trata de un tipo de trabajo que es más difícilmente abordable fuera de la oficina estadística productora de la información. La elaboración de los tradicionales indicadores con una cadencia trimestral, pero con el referente anual tradicional permite afinar en el seguimiento de la coyuntura demográfica sin entrar en los complejos problemas de la estacionalidad de los fenómenos de referencia. Un breve detalle de las características metodológicas de las estimaciones e indicadores figura en el correspondiente apartado final de este número (donde se remite a la metodología detallada).

La presentación de la información tradicional de Demografía y Salud no ha variado, por lo que se sigue publicando la misma información de resultados provisionales. Simplemente se ha añadido, en las primeras páginas, las estimaciones e indicadores principales. Más adelante se irán incorporando otras estimaciones que requieren un proceso más largo de elaboración, así como resultados comparativos referidos a otras Comunidades Autónomas, total nacional y otros ámbitos europeos de interés.

Se agradece a los miembros del Grupo de Trabajo de Estadísticas Demográficas de las Comunidades Autónomas las aportaciones y discusiones al proyecto inicial, del que esta entrega es un primer paso. En todo caso la principal deuda es con la Dirección General de Planificación, Formación e Investigación de la Consejería de Salud con quien se ha compartido desde 1987 la elaboración de las estadísticas vitales. Desde el presente año dejan sus tareas de producción directa de esta información para dedicarse a tareas más directamente relacionadas con la utilización y análisis de la información sobre mortalidad. Sirvan estas líneas para expresar nuestro reconocimiento a Serapio Severiano, Carmen Fuentes y todo el equipo de la Consejería de Salud por la colaboración mantenida en estos asuntos y por el apoyo y asesoría técnica que por suerte nos seguirán prestando en el futuro. Bajo su dirección la información sobre mortalidad de la Comunidad de Madrid se ha colocado en el lugar que hoy ocupa debido a la calidad alcanzada.

Se agudiza el descenso de la fecundidad durante 1994

En el comentario del anterior número de DEMOGRAFIA Y SALUD se señalaba lo peculiar de la evolución demográfica española en el descenso de la intensidad de la fecundidad, medida por cualquier indicador (bruto o ponderado). Además, el carácter casi definitivo de los datos de 1993 y el procesamiento de todos los acontecimientos inscritos durante 1994 no ha hecho sino resituar ligeramente a la baja las anteriores estimaciones. El presente comentario intenta perfilar las características de la reciente evolución, de modo que sea posible intentar desentrañar la tendencia futura, para lo que se ha acudido a la deducción de la serie de crecimientos entre cada dos observaciones temporales de la tabla 1.

De acuerdo con los datos que se publican en estas páginas el panorama de la coyuntura demográfica sigue dominado por el descenso de la intensidad de la fecundidad, medida por cualquier indicador (bruto o ponderado). Además, el carácter casi definitivo de los datos de 1993 y el procesamiento de todos los acontecimientos inscritos durante 1994 no ha hecho sino resituar ligeramente a la baja las anteriores estimaciones. El presente comentario intenta perfilar las características de la reciente evolución, de modo que sea posible intentar desentrañar la tendencia futura, para lo que se ha acudido a la deducción de la serie de crecimientos entre cada dos observaciones temporales de la tabla 1.

La evolución durante los casi veinte últimos años abarca todo el intervalo de caída de la fecundidad de la Comunidad de Madrid y se puede estimar que tiene los siguientes subperíodos: a) un brusco desplome entre 1976 y 1980; b) una casi constante desaceleración de la caída durante el período 1980-1992; y c) un nuevo descenso hasta 1994. Durante estos subperíodos la evolución de la edad media de la madre al nacimiento, que nos da un cierto indicador de los desplazamientos en el calendario, ha tenido un comportamiento notable: en el primer período antes citado la caída de la fecundidad se ha simultaneado con el descenso de la edad media de las madres al nacimiento de sus hijos. A partir de 1980 se establecen dos subperíodos especiales: 1981-1988, en el que se da un ligero y constante aumento de la edad media, y 1989-1994, en el que el aumento de la edad media es mayor y claramente creciente.

¿Cuál es la relación entre el indicador coyuntural de intensidad de la fecundidad y la edad media como indicador resumen de calendario?. Ciertamente su relación no es lineal en dimensión, ni siempre concordante en sentido, pero en el anterior comentario se apuntaba que el crecimiento de la edad media de las madres hacía «no muy probable» una futura recuperación de la fecundidad. ¿Tiene sentido seguir manteniendo tales hipótesis de intensidad futura a partir de medidas centrales del calendario actual?. La respuesta debe ser cauta, pero positiva.

Un adelanto de la medida central del calendario en un contexto de caída de la fecundidad puede suponer un rejuvenecimiento de todos los órdenes de nacimiento, o la supresión de los nacimientos de mayor orden (que es lo que principalmente ocurrió recientemente) o ambas cosas. Dando por descontado que en el actual momento histórico el calendario «social» de la fecundidad solo tiene zonas de conflicto con el «biológico» (no en sentido estricto, sino en ausencia de probabilidades elevadas de malformaciones congénitas) a edades avanzadas y teniendo en cuenta los niveles extremadamente bajos de fecundidad alcanzados, parece lógico seguir manteniendo que el constante incremento de edad media de las madres en la Comunidad de Madrid en el período 1989-1994 hace poco probable una inmediata recuperación de la fecundidad. Se insiste en el aspecto probabilístico e inmediato del intento de pronóstico. La evolución de la Comunidad de Madrid es plenamente concordante con la europea en cuanto al crecimiento de la edad media de los últimos años, pero en nuestro caso no se adivina todavía siquiera la estabilización del número medio de hijos por mujer.

En todo caso es la evolución neta de la intensidad la que habrá de ser observada en el futuro. Si por vía comparativa miramos los datos del País Vasco, de Toscana o de Liguria el «suelo», para nuestro vértigo, todavía está algo lejano.

INDICE SINTETICO DE FECUNDIDAD

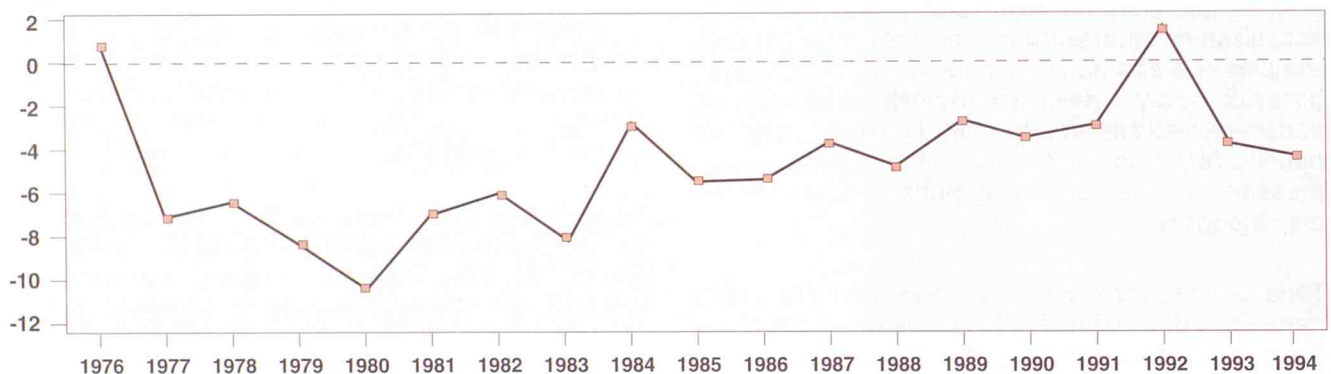

EDAD MEDIA DE LAS MADRES

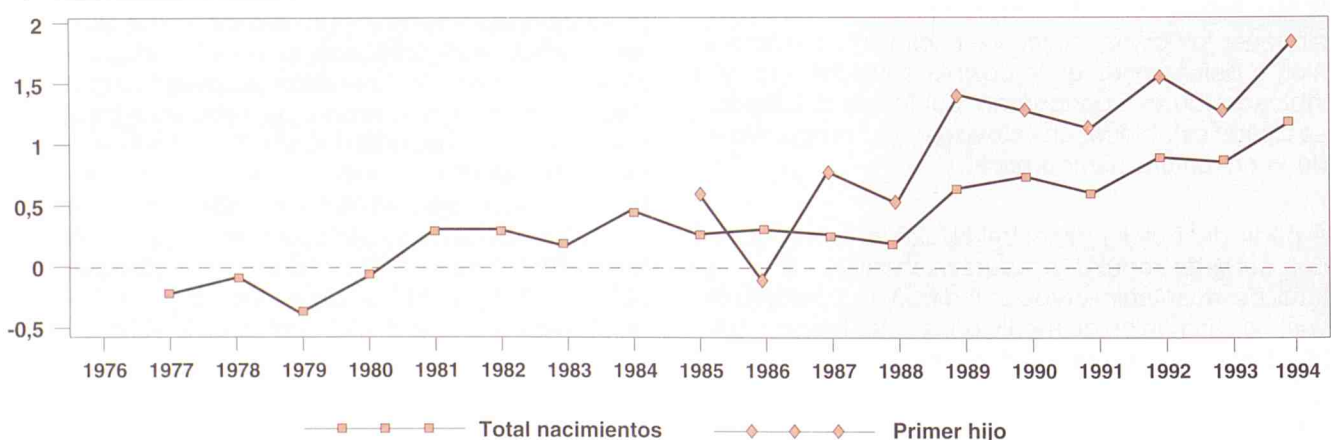

1. INDICADORES DEMOGRAFICOS 1975-1994 (AÑOS NATURALES COMPLETOS)

	INDICADORES DE NACIMIENTOS						INDICADORES DE MATRIMONIOS						INDICADORES DE DEFUNCIONES					
	Tasa bruta Natalidad	Tasa general Fecund.	Índice sintético Fecund.	Edad media madre		Tasa bruta nupcialidad		Edad media al matrimonio		Tasa bruta mortalidad	Tasa mortalidad infantil	Edad media defunción		Esperanza de vida al nacimiento				
				Total	1 ^{er} hijo	Hombres	Mujeres	Total	Hombres			Mujeres	Total	Solteros	Total	Hombres	Mujeres	
																		Matrimon.
1975	21,21	84,32	2,86			9,05	16,43	14,67	26,45	26,03	24,11	23,93	6,30	14,82				
1976	21,37	85,14	2,89	27,84		8,20	16,07	14,39	26,40	25,95	24,04	23,82	6,44	13,46	61,99	69,52		
1977	19,95	79,60	2,69	27,79		8,01	15,11	13,54	26,33	25,99	24,01	23,86	6,29	13,29	61,99	69,95		
1978	18,74	74,83	2,52	27,77		7,49	15,11	13,54	26,33	25,99	24,01	23,86	6,25	11,46	62,75	70,16		
1979	17,31	68,99	2,32	27,68		6,87	14,00	12,66	26,17	26,02	23,94	23,87	6,05	10,97	61,97	70,31		
1980	15,65	62,13	2,08	27,67		6,19	12,69	11,50	26,26	25,81	24,08	23,87	6,03	10,61	63,51	71,22		
1981	14,67	58,02	1,95	27,76		5,42	11,08	10,04	26,43	25,95	24,20	23,98	6,42	12,07	63,74	71,36		
1982	13,87	54,72	1,83	27,85		5,62	11,42	10,45	27,35	26,44	24,93	24,60	6,04	11,70	64,62	71,85		
1983	12,80	50,39	1,68	27,90		5,64	11,44	10,48	27,78	26,38	25,37	24,83	6,39	10,95	64,28	72,41		
1984	12,50	49,04	1,64	28,03		5,46	11,07	10,16	27,84	26,68	25,46	25,00	6,32	9,19	65,22	72,98		
1985	11,91	46,49	1,55	28,11	25,58	5,24	10,69	9,84	27,99	26,86	25,53	25,09	6,62	7,77	65,78	73,92		
1986	11,37	44,12	1,47	28,20	25,74	5,42	11,06	10,28	28,00	26,85	25,56	25,12	6,37	7,85	65,74	74,30	73,92	80,99
1987	11,04	42,54	1,42	28,28	25,72	5,42	11,25	10,43	28,11	26,94	25,70	25,24	6,51	7,83	65,80	74,51	73,75	81,20
1988	10,58	40,38	1,35	28,34	26,06	5,57	11,31	10,49	28,32	27,18	25,94	25,26	6,73	7,10	66,08	74,65	73,73	81,16
1989	10,38	39,11	1,31	28,53	26,42	5,81	11,64	10,76	28,51	27,36	26,20	25,70	6,76	6,76	66,07	75,02	73,75	81,19
1990	10,12	37,72	1,27	28,75	26,75	5,91	11,84	10,94	28,83	27,62	26,50	25,95	7,07	6,93	66,13	75,43	73,35	81,28
1991	9,93	36,70	1,24	28,93	27,05	5,95	11,96	11,05	29,14	27,91	26,86	26,34	7,22	6,37	66,17	75,84	73,91	81,78
1992	10,16	37,15	1,25	29,19	27,47	5,93	11,88	10,98	29,38	28,15	27,16	26,60	7,00	6,75	66,07	75,71	74,45	82,24
1993*	9,87	35,90	1,21	29,44	27,81	-	-	-	29,72	28,40	27,53	26,98	7,12	-	67,32	76,44	-	-
1994*	9,50	34,44	1,16	29,79	28,32	-	-	-	30,00	28,67	27,83	27,21	7,02	-	-	-	-	-

* Datos estimados.

2. INDICADORES DEMOGRAFICOS 1986-1994 POR TRIMESTRES CORRIDOS

PERIODO ANUAL	INDICADORES DE NACIMIENTOS					INDICADORES DE MATRIMONIOS					INDICADORES DE DEFUNCIONES				
	Tasa bruta Natalidad	Tasa general Fecund.	Indice sintético Fecund.	Edad media madre		Tasa bruta nupcialidad		Edad media al matrimonio		Tasa bruta mortalidad	Tasa mortalidad infantil	Edad media defunción			
				Total	1 ^{er} hijo	Hombres	Mujeres	Hombres	Solteros			Mujeres	Solteras	Hombres	Mujeres
I 86 - IV 86	11,37	44,12	1,47	28,20	25,72	5,42	11,06	10,28	28,00	26,85	25,56	6,37	7,85	65,74	74,30
II 86 - I 87	11,32	43,89	1,46	28,26	25,82	5,43	11,09	10,31	28,08	26,91	25,63	6,36	7,57	65,71	74,31
III 86 - II 87	11,32	43,85	1,46	28,27	25,88	5,45	11,14	10,36	28,04	26,89	25,62	6,42	7,48	65,69	74,40
IV 86 - III 87	11,30	43,64	1,45	28,29	25,91	5,47	11,14	10,33	28,06	26,91	25,65	6,44	7,26	65,75	74,47
I 87 - IV 87	11,04	42,54	1,42	28,28	25,92	5,53	11,25	10,43	28,11	26,94	25,70	6,51	7,83	65,80	74,51
II 87 - I 88	10,99	42,30	1,41	28,27	25,92	5,54	11,23	10,41	28,10	26,94	25,70	6,53	7,70	65,80	74,55
III 87 - II 88	10,77	41,36	1,38	28,29	25,96	5,51	11,18	10,35	28,22	27,05	25,81	6,53	7,52	65,83	74,60
IV 87 - III 88	10,62	40,67	1,36	28,31	26,01	5,56	11,30	10,49	28,27	27,13	25,87	6,65	7,86	66,00	74,52
I 88 - IV 88	10,58	40,38	1,35	28,34	26,06	5,57	11,31	10,49	28,32	27,18	25,94	6,73	7,10	66,08	74,65
II 88 - I 89	10,47	39,87	1,33	28,39	26,17	5,54	11,25	10,43	28,38	27,25	26,02	6,74	6,81	66,24	74,80
III 88 - II 89	10,47	39,77	1,33	28,46	26,25	5,62	11,35	10,51	28,43	27,29	26,08	6,83	6,84	66,24	74,88
IV 88 - III 89	10,40	39,36	1,32	28,49	26,34	5,77	11,60	10,72	28,45	27,31	26,15	6,81	6,52	66,14	75,06
I 89 - IV 89	10,38	39,11	1,31	28,53	26,42	5,81	11,64	10,76	28,51	27,36	26,20	6,76	6,76	66,07	75,02
II 89 - I 90	10,27	38,55	1,30	28,58	26,48	5,90	11,82	10,93	28,55	27,35	26,24	6,95	7,02	66,20	75,26
III 89 - II 90	10,20	38,16	1,29	28,61	26,57	5,96	11,95	11,06	28,61	27,40	26,30	6,91	6,93	66,06	75,27
IV 89 - III 90	10,17	37,97	1,28	28,67	26,64	5,86	11,71	10,83	28,73	27,51	26,42	6,95	6,90	66,05	75,32
I 90 - IV 90	10,12	37,72	1,27	28,75	26,75	5,91	11,84	10,94	28,83	27,62	26,50	7,07	6,93	66,13	75,43
II 90 - I 91	10,13	37,72	1,27	28,78	26,82	5,81	11,63	10,73	28,90	27,70	26,57	7,08	7,11	66,01	75,50
III 90 - II 91	10,08	37,45	1,26	28,83	26,90	5,93	11,89	10,97	28,80	27,80	26,67	7,18	6,88	66,07	75,64
IV 90 - III 91	9,98	37,00	1,24	28,88	26,97	5,96	11,96	11,03	29,08	27,88	26,76	7,23	6,83	66,09	75,69
I 91 - IV 91	9,93	36,70	1,24	28,93	27,05	5,95	11,96	11,05	29,14	27,91	26,86	7,22	6,37	66,17	75,84
II 91 - I 92	9,93	36,55	1,23	29,01	27,17	5,98	12,03	11,12	29,19	27,94	26,90	7,17	6,55	66,04	75,83
III 91 - II 92	9,93	36,47	1,23	29,08	27,29	5,96	11,96	11,07	29,28	27,99	26,98	7,12	6,84	66,04	75,76
IV 91 - III 92	10,04	36,79	1,24	29,14	27,38	5,91	11,85	10,98	29,33	28,09	27,08	7,06	6,84	66,03	75,68
I 92 - IV 92	10,16	37,15	1,25	29,19	27,47	5,93	11,88	10,98	29,38	28,15	27,16	7,00	6,75	66,07	75,71
II 92 - I 93*	10,18	37,13	1,25	29,23	27,54	-	-	-	29,38	28,17	27,18	7,00	-	66,47	75,78
III 92 - II 93*	10,17	37,04	1,25	29,30	27,63	-	-	-	29,47	28,23	27,29	7,05	-	66,78	76,04
IV 92 - III 93*	10,09	36,73	1,24	29,35	27,70	-	-	-	29,62	28,33	27,44	7,05	-	67,21	76,21
I 93 - IV 93*	9,87	35,90	1,21	29,44	27,81	-	-	-	29,72	28,40	27,53	7,12	-	67,32	76,44
II 93 - I 94*	9,77	35,48	1,20	29,52	27,93	-	-	-	29,71	28,42	27,54	7,03	-	67,30	76,58
III 93 - II 94*	9,68	35,14	1,19	29,60	28,06	-	-	-	29,81	28,51	27,65	7,05	-	67,46	76,60
IV 93 - III 94*	9,46	34,35	1,16	29,71	28,20	-	-	-	29,91	28,59	27,76	7,08	-	67,73	76,87
I 94 - IV 94*	9,50	34,44	1,16	29,79	28,32	-	-	-	30,00	28,67	27,83	7,02	-	-	-

* Datos estimados.

**3. RESUMEN DE LA EVOLUCION DEMOGRAFICA REGISTRADA EN LA
COMUNIDAD DE MADRID EN LOS ULTIMOS AÑOS (1975/1992)**

	NACIMIENTOS			DEFUNCIONES			MATRIMONIOS		
	Total	Hombres	Mujeres	Total	Hombres	Mujeres	Total	Canónicos	Civiles
1975	91924	47725	44199	27060	14080	12980	34223	34076	147
1976	93893	48247	45646	28069	14542	13527	31569	31470	99
1977	89243	46221	43022	27856	14575	13281	31558	31291	267
1978	85123	44382	40741	28079	14638	13441	30171	29336	835
1979	79679	41194	38485	27527	14443	13084	28653	27016	1637
1980	73485	37989	35496	27706	14503	13203	26697	24451	2246
1981	70121	36480	33641	29754	15564	14190	23502	21262	2240
1982	66642	34479	32163	28051	14744	13307	24668	21301	3367
1983	61718	32009	29709	29837	15668	14169	24838	18922	5916
1984	60554	31284	29270	29851	15675	14176	24095	19475	4620
1985	59004	31101	27903	31547	16448	15099	23522	18745	4777
1986	55496	28456	27040	30735	16092	14643	24844	18573	6271
1987	54150	27927	26223	31965	16867	15098	25260	18748	6512
1988	52433	26982	25451	33336	17559	15777	25536	18925	6611
1989	51961	26818	25143	33729	17859	15870	25938	19189	6749
1990	50919	26360	24559	35509	18805	16704	26305	19029	7276
1991	50209	25827	24382	36605	19393	17212	26470	19175	7295
1992	51214	26369	24845	35673	19060	16613	26170	19022	7148

**4. RESUMEN DE LA EVOLUCION DEMOGRAFICA DE RESIDENTES EN LA
COMUNIDAD DE MADRID EN LOS ULTIMOS AÑOS (1975/1994)**

	NACIMIENTOS			DEFUNCIONES			CRECI. VEGET.	MATRIMONIOS		
	Total	Hombres	Mujeres	Total	Hombres	Mujeres		Total	Canónicos	Civiles
1975	90941	47223	43718	27020	14045	12975	63921	38812	38645	167
1976	93279	47945	45334	28093	14524	13569	65186	35766	35654	112
1977	88650	45920	42730	27970	14636	13334	60680	35592	35291	301
1978	84726	44151	40575	28235	14702	13533	56491	33858	32921	937
1979	79492	41122	38370	27760	14579	13181	51732	31524	29723	1801
1980	72841	37673	35168	28070	14738	13332	44771	28808	26385	2423
1981	68860	35825	33035	30144	15799	14345	38716	25453	23027	2426
1982	65467	33878	31589	28532	15032	13500	36935	26514	22895	3619
1983	60729	31417	29312	30337	15974	14363	30392	26733	20367	6366
1984	59539	30745	28794	30108	15847	14261	29431	25990	21007	4983
1985	56890	29513	27377	31598	16518	15080	25292	25046	19959	5087
1986	54540	27942	26598	30544	15960	14584	23996	25996	19822	6174
1987	53354	27554	25800	31482	16608	14874	21872	26725	20218	6507
1988	51521	26527	24994	32768	17309	15459	18753	27115	20432	6683
1989	50911	26305	24606	33176	17607	15569	17735	28498	21560	6938
1990	49935	25827	24108	34903	18481	16422	15032	29191	21739	7452
1991	49293	25374	23919	35849	19048	16801	13444	29529	21937	7592
1992	50669	26104	24565	34905	18705	16200	15764	29573	22000	7573
1993 (estimado)	49521	-	-	35705	-	-	13816	-	-	-
1994 (estimado)	47883	-	-	35397	-	-	12486	-	-	-

I. EVOLUCION DE LOS NACIMIENTOS, DEFUNCIONES Y MATRIMONIOS DE RESIDENTES EN LA COMUNIDAD DE MADRID EN LOS ULTIMOS AÑOS (1975/1994)

DATOS DEFINITIVOS

D. ESTIMADOS

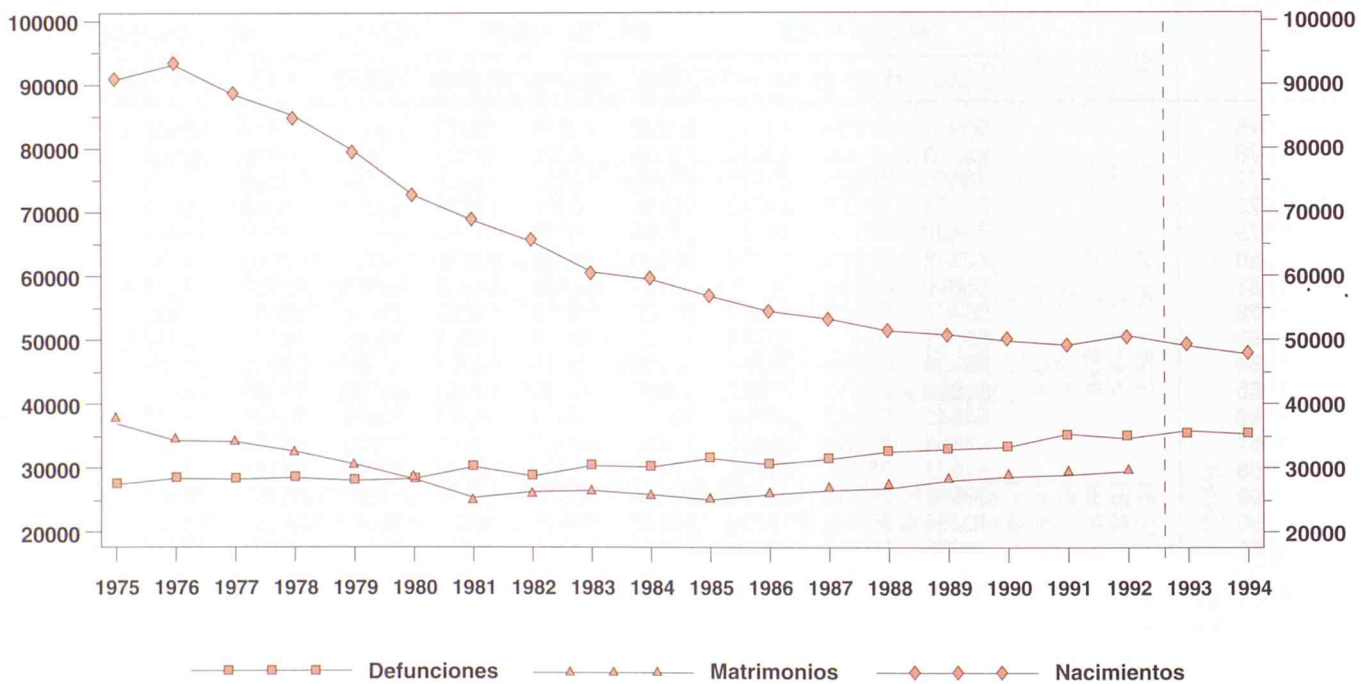

5. RESUMEN DE LA EVOLUCION DEMOGRAFICA DE RESIDENTES EN LA COMUNIDAD DE MADRID EN LOS ULTIMOS MESES (ENERO 1991-DICIEMBRE 1994) (1)

	NACIMIENTOS	DEFUNCIONES	CRECI. VEGET.	MATRIMONIOS
1991 Enero	4164	3443	721	963
Febrero	3750	3261	489	1138
Marzo	4073	3188	885	1614
Abril	4318	2834	1484	2260
Mayo	4551	2943	1608	2685
Junio	4169	2735	1434	3813
Julio	4130	3002	1128	3413
Agosto	3994	2874	1120	2304
Septiembre	4178	2505	1673	4457
Octubre	4086	2876	1210	3549
Noviembre	3825	3016	809	1885
Diciembre	4055	3172	883	1448
1992 Enero	3957	3573	384	926
Febrero	3879	3129	750	1217
Marzo	4168	2953	1215	1773
Abril	4403	2852	1551	1873
Mayo	4525	2764	1761	3291
Junio	4216	2689	1527	3519
Julio	4474	2957	1517	3470
Agosto	4194	2607	1587	2143
Septiembre	4229	2586	1643	4340
Octubre	4310	2935	1375	3976
Noviembre	4099	2834	1265	1728
Diciembre	4215	3026	1189	1317
1993 Enero	4088	3192	896	-
Febrero	3705	3320	385	-
Marzo	4361	3447	914	-
Abril	4218	2874	1344	-
Mayo	4679	2807	1872	-
Junio	4287	2769	1518	-
Julio	4378	2884	1494	-
Agosto	3911	2657	1254	-
Septiembre	4296	2571	1725	-
Octubre	4005	2934	1071	-
Noviembre	3745	2984	761	-
Diciembre	3848	3266	582	-
1994 Enero	3835	3375	460	-
Febrero	3691	3073	618	-
Marzo	4153	3095	1058	-
Abril	4277	2851	1426	-
Mayo	4437	2952	1485	-
Junio	4120	2798	1322	-
Julio	4056	2983	1073	-
Agosto	3843	2745	1098	-
Septiembre	3667	2638	1029	-
Octubre	3992	2830	1162	-
Noviembre	3909	2802	1107	-
Diciembre	3903	3255	648	-

(1) Los datos para los años 1991 y 1992 son definitivos mientras que para los años 1993 y 1994 son estimados.

II. EVOLUCION DE LOS NACIMIENTOS, DEFUNCIONES Y MATRIMONIOS DE RESIDENTES EN LA COMUNIDAD DE MADRID EN LOS ULTIMOS MESES (ENERO 1991/DICIEMBRE 1994)

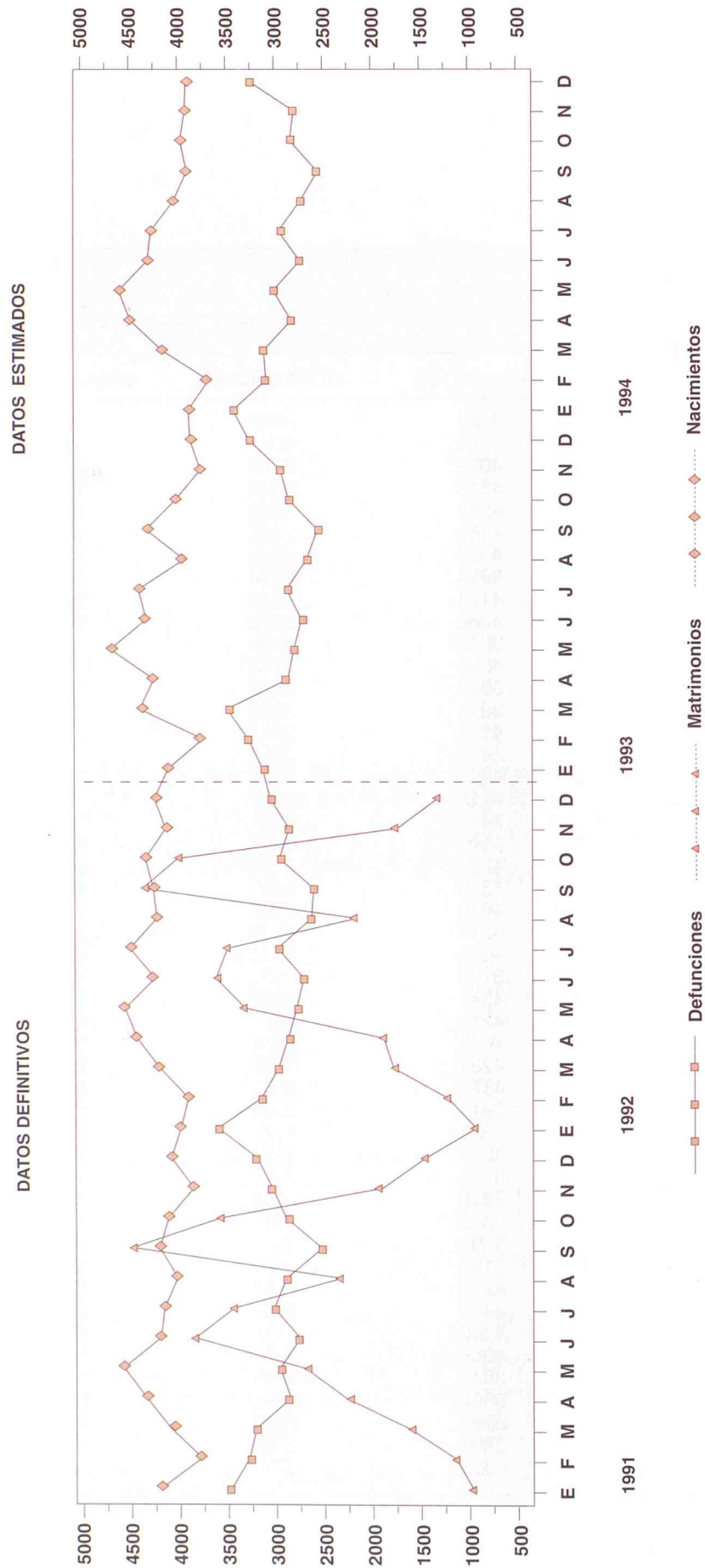

6. RESUMEN DE LA EVOLUCION DEMOGRAFICA REGISTRADA EN LA COMUNIDAD DE MADRID (2)

	NACIMIENTOS			DEFUNCIONES			MATRIMONIOS		
	Total	Hombres	Mujeres	Total	Hombres	Mujeres	Total	Canónicos	Civiles
1993 TOTAL	49986	25802	24184	36459	19429	17030	24352	17341	7011
1994 TOTAL	46856	24369	22465	35859	19056	16802	23095	16163	6766
1994 Enero	3792	1888	1903	3459	1790	1668	697	273	423
Febrero	3673	1923	1745	3137	1633	1504	858	438	419
Marzo	4182	2157	2024	3150	1717	1433	1466	962	503
Abril	4333	2240	2091	2864	1566	1298	1828	1285	542
Mayo	4470	2359	2110	3037	1579	1458	2035	1402	625
Junio	4150	2147	2001	2806	1543	1263	3141	2282	824
Julio	4052	2120	1930	3023	1526	1497	3481	2717	711
Agosto	3847	2012	1833	2581	1350	1231	906	664	240
Septiembre	3685	1879	1804	2639	1438	1201	3597	2774	800
Octubre	3763	1963	1797	2949	1562	1387	2740	2078	635
Noviembre	3700	1962	1738	2930	1596	1334	1366	783	575
Diciembre	3209	1719	1489	3284	1756	1528	980	505	469

7. RESUMEN DE LA EVOLUCION DEMOGRAFICA DE RESIDENTES REGISTRADA EN LA COMUNIDAD DE MADRID (2)

	NACIMIENTOS			DEFUNCIONES			CRECI.	MATRIMONIOS		
	Total	Hombres	Mujeres	Total	Hombres	Mujeres	VEGET.	Total	Canónicos	Civiles
1993 TOTAL	48950	25260	23690	34179	18229	15950	14771	23145	16353	6792
1994 TOTAL	45688	23750	21925	33165	17549	15615	12523	18164	13986	4117
1994 Enero	3699	1832	1866	3234	1672	1561	465	539	236	302
Febrero	3579	1871	1706	2914	1509	1405	665	653	369	283
Marzo	4100	2109	1990	2931	1590	1341	1169	1113	820	292
Abril	4217	2172	2044	2683	1455	1228	1534	1450	1121	329
Mayo	4357	2300	2056	2824	1470	1354	1533	1644	1239	403
Junio	4041	2088	1952	2619	1431	1188	1422	2513	2011	487
Julio	3962	2075	1885	2781	1393	1388	1181	2784	2336	426
Agosto	3747	1957	1789	2430	1254	1176	1317	704	541	163
Septiembre	3591	1833	1756	2440	1328	1112	1151	2922	2417	496
Octubre	3652	1912	1739	2697	1418	1279	955	2174	1819	348
Noviembre	3616	1923	1693	2636	1435	1201	980	972	671	299
Diciembre	3127	1678	1449	2976	1594	1382	151	696	406	289

(2) En las columnas de total van incluidos los no consta.

III. NACIMIENTOS POR GRUPOS DE EDAD DE MADRES RESIDENTES, REGISTRADOS EN LA COMUNIDAD DE MADRID. AÑO 1994

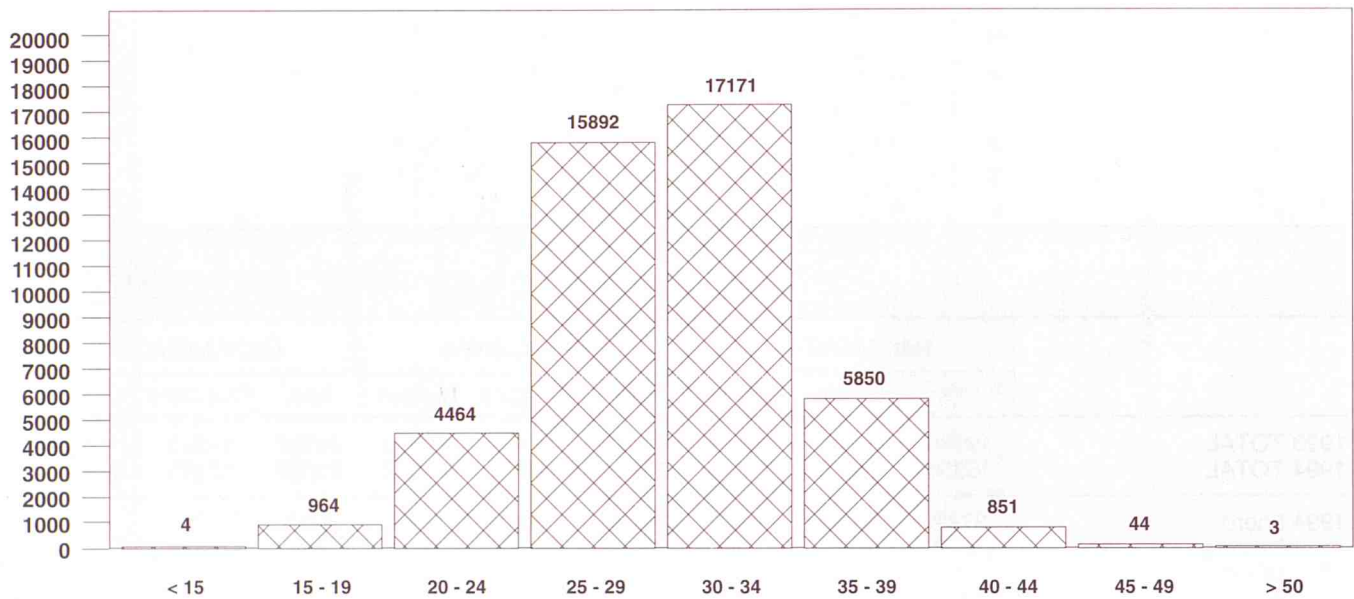

IV. NACIMIENTOS DE MADRES NO RESIDENTES REGISTRADOS EN LA COMUNIDAD DE MADRID POR LUGAR DE RESIDENCIA. AÑO 1994

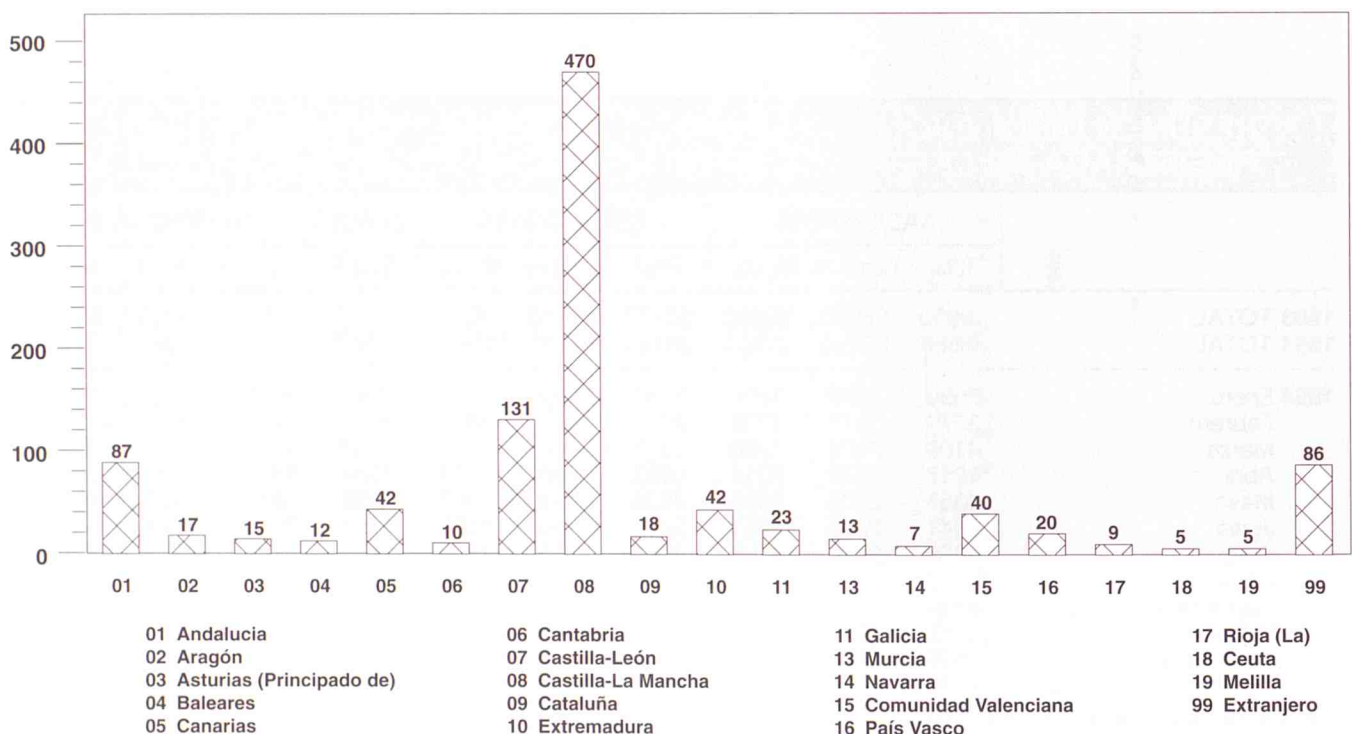

8. NACIMIENTOS POR GRUPOS DE EDAD DE MADRES RESIDENTES REGISTRADOS EN LA COMUNIDAD DE MADRID

	Total	Menos de 15 años	De 15 a 19 años	De 20 a 24 años	De 25 a 29 años	De 30 a 34 años	De 35 a 39 años	De 40 a 44 años	De 45 a 49 años	De 50 y más años	No consta
1993 TOTAL	48950	13	1152	5653	18021	17339	5833	904	32	3	-
1994 TOTAL	45688	4	964	4464	15892	17171	5850	851	44	3	445
1994 Enero	3699	-	84	397	1308	1371	458	72	3	-	6
Febrero	3579	1	89	376	1286	1264	456	73	4	-	30
Marzo	4100	1	89	398	1481	1491	524	86	2	-	28
Abril	4217	-	88	398	1500	1617	491	69	4	-	50
Mayo	4357	-	90	367	1534	1672	535	72	3	1	83
Junio	4041	-	83	371	1407	1528	500	83	3	-	66
Julio	3962	1	81	419	1357	1482	490	57	5	1	69
Agosto	3747	-	85	366	1316	1375	512	58	3	-	32
Septiembre	3591	-	80	358	1249	1303	480	76	4	-	41
Octubre	3652	1	79	395	1238	1381	476	62	7	1	12
Noviembre	3616	-	69	331	1194	1433	495	72	1	-	21
Diciembre	3127	-	47	288	1022	1254	433	71	5	-	7

V. MATRIMONIOS QUE FIJAN SU RESIDENCIA REGISTRADOS EN LA COMUNIDAD DE MADRID POR EDAD DE LOS CONYUGES AL CONTRAER MATRIMONIO. AÑO 1994

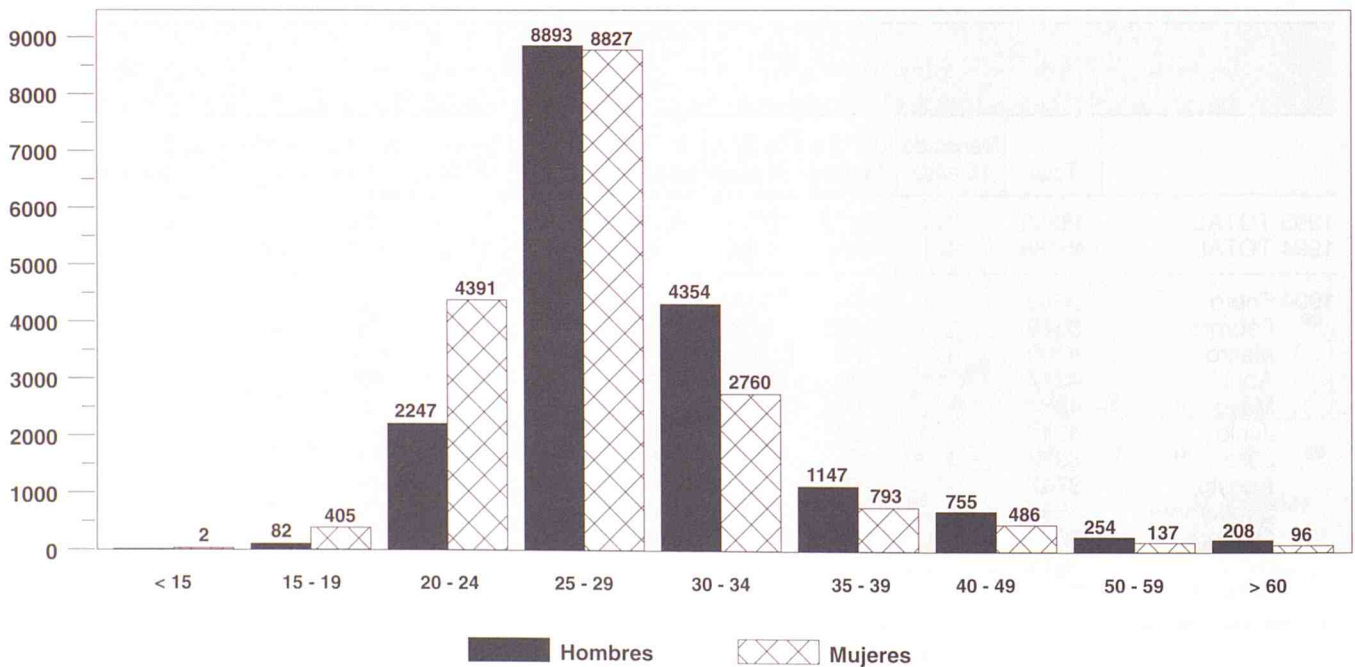

9. MATRIMONIOS QUE FIJAN SU RESIDENCIA REGISTRADOS EN LA COMUNIDAD DE MADRID POR LA EDAD DE LOS CONYUGES AL CONTRAER MATRIMONIO

	Total	Menos de 15 años	De 15 a 19 años	De 20 a 24 años	De 25 a 29 años	De 30 a 34 años	De 35 a 39 años	De 40 a 44 años	De 45 a 49 años	De 50 y más años	No consta
HOMBRES											
1993 TOTAL	23145	0	163	3361	11258	5051	1537	1029	408	338	0
1994 TOTAL	18164	0	82	2247	8893	4354	1147	755	254	208	224
1994 Enero	539	0	7	73	182	121	52	56	24	22	2
Febrero	653	0	7	98	256	154	50	55	13	17	3
Marzo	1113	0	9	178	478	298	70	50	18	9	3
Abril	1450	0	6	218	690	334	92	59	23	18	10
Mayo	1644	0	8	215	782	389	108	68	25	23	26
Junio	2513	0	10	279	1346	582	122	73	37	25	39
Julio	2784	0	7	334	1505	615	157	80	24	23	39
Agosto	704	0	5	105	334	166	49	24	5	5	11
Septiembre	2922	0	3	321	1541	724	161	93	23	18	38
Octubre	2174	0	9	228	1118	525	142	91	18	18	25
Noviembre	972	0	9	115	389	280	75	55	19	13	17
Diciembre	696	0	2	83	272	166	69	51	25	17	11
MUJERES											
1993 TOTAL	23145	5	638	6180	10886	3335	1062	659	238	142	0
1994 TOTAL	18164	2	405	4391	8827	2760	793	486	137	96	267
1994 Enero	539	0	25	112	193	99	50	32	15	12	1
Febrero	653	0	26	151	282	105	39	28	7	13	2
Marzo	1113	1	40	304	479	197	51	23	8	5	5
Abril	1450	0	50	349	684	216	71	50	11	5	14
Mayo	1644	0	33	436	758	251	58	53	14	10	31
Junio	2513	0	35	618	1273	366	80	66	16	11	48
Julio	2784	0	42	721	1449	351	110	48	12	10	41
Agosto	704	0	24	235	284	87	38	19	3	1	13
Septiembre	2922	0	36	671	1591	417	90	53	12	8	44
Octubre	2174	1	44	440	1132	361	96	44	13	6	37
Noviembre	972	0	26	208	424	180	62	32	17	6	17
Diciembre	696	0	24	146	278	130	48	38	9	9	14

VI. DEFUNCIONES DE RESIDENTES REGISTRADOS EN LA COMUNIDAD DE MADRID POR SEXO Y GRUPO DE EDAD. AÑO 1994

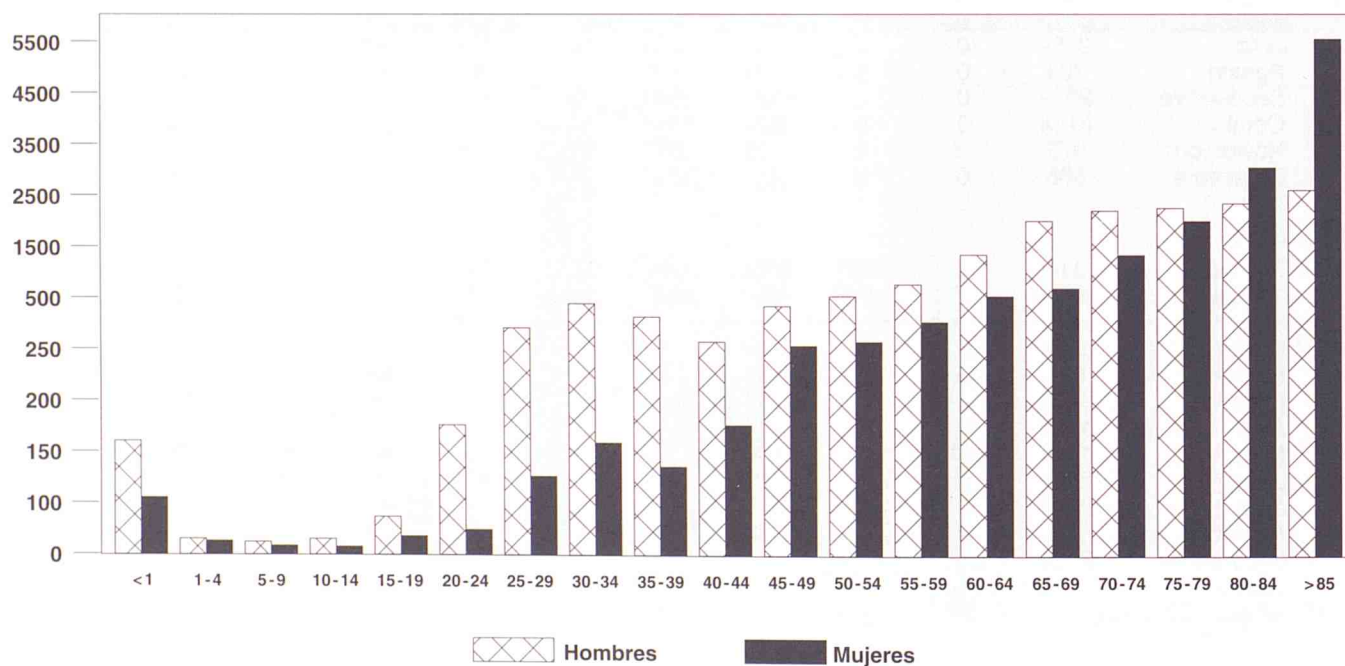

11. DEFUNCIONES DE RESIDENTES REGISTRADAS EN LA COMUNIDAD DE MADRID POR SEXO Y GRUPO DE CAUSA		TODAS LAS CAUSAS		I - E. INFECCIOSAS Y PARASITARIAS		II - TUMORES		III - E. ENDOCRINAS, METABOLICAS		IV - E. DE LA SANGRE		V - TRANSTORNOS MENTALES			
		Hombres	Mujeres	Total	Hombres	Mujeres	Total	Hombres	Mujeres	Total	Hombres	Mujeres	Total	Hombres	Mujeres
1993 TOTAL	34179	18229	15950	782	414	368	9271	5645	3626	1561	894	667	77	680	
1994 TOTAL	33165	17549	15615	650	321	329	9561	5746	3815	1462	858	604	60	743	
1994 Enero	3234	1672	1561	77	40	37	839	511	328	135	73	62	6	72	
1994 Febrero	2914	1509	1405	52	24	28	789	457	332	117	71	46	3	56	
1994 Marzo	2931	1590	1341	52	20	32	833	516	317	155	90	65	2	70	
1994 Abril	2683	1455	1228	49	29	20	745	465	280	111	73	46	6	54	
1994 Mayo	2824	1470	1354	55	27	28	790	466	324	123	67	56	9	52	
1994 Junio	2619	1431	1188	52	27	25	778	495	283	99	56	43	3	74	
1994 Julio	2781	1393	1388	76	34	42	799	464	335	124	66	58	5	73	
1994 Agosto	2430	1254	1176	59	22	37	741	429	312	107	71	36	6	67	
1994 Septiembre	2440	1328	1112	45	29	16	780	460	320	113	70	43	4	41	
1994 Octubre	2697	1418	1279	37	19	18	810	498	312	124	63	61	4	60	
1994 Noviembre	2636	1435	1201	55	31	24	803	472	331	109	67	42	5	56	
1994 Diciembre	2976	1594	1382	41	19	22	854	513	341	145	91	54	4	68	
VI - E. SISTEMA NERVIOSO		VII - E. APARATO CIRCULATORIO		VIII - E. APARATO RESPIRATORIO		IX - E. APARATO DIGESTIVO		X - E. APARATO GENITOURINARIO		XI - EMBARAZO PARTO Y PUERPERIO					
1993 TOTAL	578	304	274	12065	5514	6551	3473	2050	1423	2118	1191	927	1000	474	526
1994 TOTAL	536	266	270	11224	5066	6158	3070	1818	1252	2021	1101	920	887	422	465
1994 Enero	54	32	22	1184	508	676	392	222	170	186	111	75	81	40	41
1994 Febrero	45	25	20	1052	476	576	357	207	150	161	79	82	83	41	42
1994 Marzo	59	32	27	999	480	519	288	170	118	180	91	70	80	36	41
1994 Abril	42	28	14	944	406	538	224	134	90	199	115	84	64	34	30
1994 Mayo	45	19	26	1005	462	543	268	160	108	165	89	76	73	30	43
1994 Junio	37	20	17	883	423	460	211	88	60	171	86	85	77	31	46
1994 Julio	45	20	25	860	356	504	253	139	114	152	82	70	77	30	47
1994 Agosto	34	7	27	735	315	420	208	125	83	141	84	57	77	37	40
1994 Septiembre	34	11	23	751	358	393	185	112	73	158	87	71	79	44	35
1994 Octubre	38	16	22	928	412	516	209	126	80	162	83	69	60	38	40
1994 Noviembre	50	30	20	861	404	457	220	126	94	168	93	75	60	33	27
1994 Diciembre	53	26	27	1022	466	556	255	163	92	188	101	87	75	40	35
XII - E. DE LA PIEL		XIII - E. SISTEMA OSTEOMUSCULAR		XIV - ANOMALIAS CONGENITAS		XV - AFECIONES PERIODICO PERINATAL		XVI - ESTADOS MORBOSOS MAL DEFINIDOS		XVII - CAUSAS EXTERNAS					
1993 TOTAL	34	14	20	172	40	132	152	80	72	119	67	52	840	409	431
1994 TOTAL	30	11	19	203	58	145	117	60	57	100	61	38	1395	725	670
1994 Enero	2	1	1	22	7	15	13	9	4	9	5	3	80	35	45
1994 Febrero	1	1	0	12	2	10	13	7	6	7	2	5	71	36	35
1994 Marzo	4	2	2	19	4	15	13	5	8	12	8	4	72	34	38
1994 Abril	1	1	0	14	2	12	12	6	6	12	8	4	109	59	50
1994 Mayo	3	0	3	21	6	15	9	5	4	6	5	1	111	57	58
1994 Junio	3	2	2	16	5	11	7	1	6	5	5	2	95	53	38
1994 Julio	3	1	2	19	6	13	8	3	5	9	7	2	171	83	88
1994 Agosto	2	1	1	9	3	6	3	0	3	4	4	0	155	85	70
1994 Septiembre	3	0	3	15	5	10	11	10	1	5	0	5	141	76	65
1994 Octubre	3	0	3	14	5	9	13	4	9	10	4	6	143	73	70
1994 Noviembre	3	1	2	21	8	13	7	6	1	13	9	4	106	66	40
1994 Diciembre	2	1	1	21	5	16	8	4	4	8	6	2	141	68	73

12. NACIMIENTOS, DEFUNCIONES Y MATRIMONIOS DE RESIDENTES EN LA COMUNIDAD DE MADRID EN LOS ULTIMOS CUATRO AÑOS (1990/1993)

	RESIDENTES									RESIDENTES (A FALTA DE INSCRITOS EN OTRAS C.C.A.A.)		
	1990			1991			1992			1993		
	Nacim.	Defun.	Matrim.	Nacim.	Defun.	Matrim.	Nacim.	Defun.	Matrim.	Nacim.	Defun.	Matrim.
TOTAL RESIDENTES EN LA COMUNIDAD DE MADRID	49293	35849	29529	50669	34905	29573	48950	34179	23145	45688	33165	18164
MUNICIPIOS												
Acebeda (La)	1	1	-	-	3	-	-	-	-	-	1	-
Ajalvir	23	10	17	18	6	15	15	7	16	17	7	4
Alameda del Valle	1	1	-	2	2	3	-	1	1	1	1	-
Alamo (El)	28	76	21	40	70	13	33	79	23	33	59	19
Alcalá de Henares	1839	788	988	1880	811	955	1712	668	728	1564	729	633
Alcobendas	876	310	425	907	298	408	820	294	320	788	306	292
Alcorcón	955	600	620	1046	648	537	1013	623	528	995	658	562
Aldea del Fresno	10	47	7	9	25	5	13	37	7	10	9	2
Algete	177	49	99	210	34	104	186	37	80	177	41	71
Alpedrete	64	21	28	52	17	44	57	27	26	67	21	35
Ambite	2	4	1	1	2	3	2	3	2	2	5	-
Anchuelo	5	4	4	9	2	5	8	3	1	7	1	4
Aranjuez	358	326	223	421	319	226	386	319	185	383	323	172
Arganda del Rey	340	196	176	322	186	205	322	175	171	291	116	71
Arroyomolinos	16	4	6	14	6	7	21	5	14	18	8	15
Atazar (El)	-	-	-	-	1	1	3	1	-	-	1	1
Batres	-	2	2	5	5	1	7	6	3	2	4	2
Becerril de la Sierra	33	27	18	30	25	20	31	18	16	28	19	19
Belmonte de Tajo	14	15	9	12	12	4	9	9	8	12	13	3
Berruenco (El)	2	1	1	1	1	2	-	2	1	3	2	2
Berzosa del Lozoya	-	-	-	-	-	-	-	-	-	-	1	1
Boadilla del Monte	186	104	87	209	93	62	179	60	65	173	74	36
Boalo (El)	24	9	13	29	11	13	32	9	15	19	17	19
Braojos	1	1	-	4	-	1	3	2	2	1	3	1
Brea de Tajo	6	10	5	7	5	4	5	4	3	-	1	1
Brunete	31	17	13	31	55	9	34	39	19	32	78	28
Buitrago del Lozoya	15	12	10	25	17	8	18	17	4	14	10	4
Bustarviejo	11	15	3	12	8	6	16	16	4	10	20	2
Cabanillas de la Sierra	2	3	-	2	6	2	4	2	4	2	3	2
Cabrera (La)	9	4	8	9	8	5	10	10	5	13	9	3
Cadalso de los Vidrios	18	29	5	21	29	13	18	28	9	21	28	9
Camarma de Esteruelas	32	9	9	32	12	11	17	14	12	39	6	5
Campo Real	24	16	13	26	11	23	26	15	14	25	12	8
Canencia	3	7	3	6	4	4	3	4	3	1	2	1
Carabaña	11	12	10	9	13	9	14	19	6	13	16	4

12. NACIMIENTOS, DEFUNCIONES Y MATRIMONIOS DE RESIDENTES EN LA
COMUNIDAD DE MADRID EN LOS ÚLTIMOS CUATRO AÑOS (1990/1993)

	RESIDENTES									RESIDENTES (A FALTA DE INSCRITOS EN OTRAS C.C.A.A.)		
	1990			1991			1992			1993		
	Nacim.	Defun.	Matrim.	Nacim.	Defun.	Matrim.	Nacim.	Defun.	Matrim.	Nacim.	Defun.	Matrim.
Casarrubuelos	9	4	3	9	4	5	8	9	2	6	3	2
Cenicientos	14	19	7	22	23	6	10	24	10	30	20	4
Cercedilla	62	45	37	46	45	36	63	55	25	40	41	35
Cervera de Buitrago	1	1	1	-	3	-	1	1	-	1	-	-
Ciempozuelos	128	133	80	129	146	72	123	151	81	147	134	65
Cobeña	28	9	11	24	3	14	28	2	12	20	4	14
Colmenar de Oreja	76	67	34	66	60	32	57	56	34	57	54	32
Colmenar del Arroyo	4	3	1	4	20	2	10	37	1	7	33	-
Colmenar Viejo	611	232	226	360	224	174	364	209	139	302	230	93
Colmenarejo	36	13	20	36	10	25	47	20	34	55	12	25
Collado Mediano	40	18	23	36	8	17	38	20	25	41	22	23
Collado Villalba	459	114	291	503	129	289	500	133	254	536	152	214
Corpa	2	2	1	1	6	1	3	2	1	3	4	1
Coslada	942	242	327	913	217	350	839	222	287	747	252	192
Cubas	9	9	1	11	15	6	10	18	5	-	3	-
Chapinería	12	8	7	9	7	11	8	6	8	12	5	1
Chinchón	38	64	21	49	55	33	44	61	16	39	68	25
Daganzo de Arriba	18	8	16	32	9	18	30	15	12	23	11	10
Escorial (El)	108	46	68	113	54	55	114	56	69	114	39	39
Estremera	9	13	7	23	16	5	12	9	5	11	8	5
Fresnedillas	4	7	-	7	3	1	3	4	3	9	4	7
Fresno de Torote	-	-	-	1	-	2	2	-	1	3	1	3
Fuenlabrada	2321	352	1265	2284	331	1310	2136	335	874	1834	385	774
Fuente el Saz de Jarama	40	21	14	32	19	26	35	21	17	45	30	11
Fuentidueña de Tajo	18	8	11	22	15	6	19	21	4	17	18	4
Galapagar	176	69	90	192	67	114	204	75	142	260	72	114
Garganta de los Montes	4	3	2	4	4	1	3	5	-	1	3	-
Gargantilla del Lozoya	-	1	-	-	3	1	2	2	1	-	2	1
Gascones	1	-	-	1	-	2	2	2	-	-	-	-
Getafe	1207	593	642	1324	647	650	1159	633	537	1076	593	528
Griñón	28	18	20	18	31	14	34	33	6	31	14	9
Guadalix de la Sierra	17	12	17	33	17	10	29	14	12	30	19	10
Guadarrama	88	51	58	97	46	60	103	73	59	79	70	27
Hiruela (La)	-	1	-	1	-	1	-	-	-	-	-	-
Horcajo de la Sierra	2	1	-	-	3	-	-	3	-	1	1	-
Horcajuelo de la Sierra	1	2	-	1	1	-	1	2	-	1	2	1
Hoyo de Manzanares	77	18	46	58	30	32	85	29	33	69	22	14
Humanes de Madrid	153	30	75	171	28	91	126	33	52	134	28	46
Leganés	1590	649	810	1686	632	840	1613	649	693	1430	714	393
Loeches	26	19	11	32	13	21	34	16	15	22	12	14

12. NACIMIENTOS, DEFUNCIONES Y MATRIMONIOS DE RESIDENTES EN LA COMUNIDAD DE MADRID EN LOS ÚLTIMOS CUATRO AÑOS (1990/1993)

	RESIDENTES									RESIDENTES (A FALTA DE INSCRITOS EN OTRAS C.C.A.A.)		
	1990			1991			1992			1993		
	Nacim.	Defun.	Matrim.	Nacim.	Defun.	Matrim.	Nacim.	Defun.	Matrim.	Nacim.	Defun.	Matrim.
Lozoya	3	5	1	2	-	2	2	2	1	2	4	2
Lozoyuela-Navas-Sieteiglesias	4	10	3	5	2	4	6	7	4	6	11	-
Madarcos	-	-	-	1	1	1	-	-	-	-	2	-
Madrid	26467	26227	17251	26763	25116	16911	25724	24472	12768	23997	22029	8822
Majadahonda	398	175	157	397	155	129	447	154	154	414	172	120
Manzanares El Real	28	24	26	33	20	22	40	16	25	40	19	11
Meco	96	9	60	82	14	61	96	21	29	85	17	22
Mejorada del Campo	189	46	94	191	66	104	190	49	78	190	64	60
Miraflores de la Sierra	32	37	19	37	32	24	35	33	18	38	43	10
Molar (El)	31	21	20	42	9	9	37	23	13	22	19	17
Molinos (Los)	28	26	12	32	21	12	45	30	11	31	26	13
Montejo de la Sierra	2	6	3	1	6	1	2	1	1	3	1	-
Moraleja de Enmedio	13	16	12	24	14	20	17	20	16	27	17	15
Moralzarzal	25	15	15	28	16	16	42	16	22	46	20	30
Morata de Tajuña	65	86	33	58	110	34	64	106	36	54	127	27
Móstoles	2133	678	1069	2121	666	1097	2014	670	847	1603	651	596
Navacerrada	13	8	9	15	8	17	18	8	8	18	10	5
Navalafuente	3	6	2	2	4	2	5	6	-	6	2	2
Navalagamella	9	7	3	10	3	9	2	5	2	5	8	2
Navalcarnero	115	118	85	145	121	68	116	137	53	137	111	51
Navarredonda	-	3	1	1	2	-	1	3	1	-	2	-
Navas del Rey	14	8	11	18	9	6	10	9	5	10	6	6
Nuevo Baztán	11	4	14	17	3	13	15	12	9	37	6	9
Olmeda de las Fuentes	1	1	1	2	-	3	1	-	1	2	4	1
Orusco	8	9	3	4	4	3	8	4	2	5	10	3
Paracuellos de Jarama	49	34	37	58	27	32	50	16	26	53	17	24
Parla	609	233	471	495	255	460	790	202	378	796	243	209
Patones	1	2	1	3	-	3	2	3	-	4	4	2
Pedrezuela	5	10	4	11	5	3	10	4	2	14	7	1
Pelayos de la Presa	6	2	5	7	37	6	9	3	1	6	5	-
Perales de Tajuña	19	18	20	20	17	15	33	9	7	16	17	7
Pezuela de las Torres	4	7	3	5	2	5	-	4	3	1	4	1
Pinilla del Valle	-	2	1	1	2	-	3	3	-	1	3	-
Pinto	272	106	148	287	109	204	282	110	157	251	110	113
Piñuécar	1	1	-	2	7	3	2	3	4	2	2	-
Pozuelo de Alarcón	527	373	333	698	375	306	698	401	251	726	367	178
Pozuelo del Rey	3	1	-	2	-	-	3	1	-	2	2	1
Prádena del Rincón	-	3	-	1	2	1	-	-	-	-	1	-
Puebla de la Sierra	-	1	-	-	-	-	-	1	-	-	1	-
Puentes Viejas	4	-	1	2	2	1	2	3	-	3	1	-

12. NACIMIENTOS, DEFUNCIONES Y MATRIMONIOS DE RESIDENTES EN LA
COMUNIDAD DE MADRID EN LOS ÚLTIMOS CUATRO AÑOS (1990/1993)

	RESIDENTES									RESIDENTES (A FALTA DE INSCRITOS EN OTRAS C.C.A.A.)		
	1990			1991			1992			1993		
	Nacim.	Defun.	Matrim.	Nacim.	Defun.	Matrim.	Nacim.	Defun.	Matrim.	Nacim.	Defun.	Matrim.
Quijorna	6	3	5	3	6	4	9	5	7	7	1	2
Rascafría	8	12	5	18	11	4	16	12	10	16	15	2
Redueña	1	-	1	1	2	-	-	-	1	1	2	-
Ribatejada	3	1	2	4	1	1	1	4	5	2	6	3
Rivas-Vaciamadrid	334	37	161	410	37	188	428	38	152	415	32	110
Robledillo de la Jara	-	-	-	-	-	-	-	1	1	-	-	-
Robledo de Chavela	18	14	13	21	26	11	19	25	9	23	18	12
Robregordo	-	1	-	-	-	-	-	1	-	-	1	-
Rozas de Madrid (Las)	561	233	261	623	240	272	605	263	224	561	201	133
Rozas de Puerto Real	1	4	1	-	7	1	1	3	-	3	5	3
San Agustín de Guadalix	63	9	17	66	5	20	81	16	22	85	15	28
San Fernando de Henares	408	89	310	479	90	313	423	79	234	434	83	179
San Lorenzo del Escorial	95	90	60	104	81	56	112	68	43	120	81	43
San Martín de la Vega	94	38	60	110	34	105	111	49	103	132	41	71
San Martín de Valdeiglesias	57	87	25	48	68	25	56	71	28	58	66	24
San Sebastián de los Reyes	683	213	321	686	259	373	696	223	307	614	221	282
Santa María de la Alameda	7	6	5	4	7	3	5	7	3	8	6	1
Santorcaz	7	2	1	5	8	4	3	5	4	10	7	3
Santos de la Humosa (Los)	6	9	5	10	7	12	9	6	2	6	9	2
Serna del Monte (La)	-	1	-	-	2	1	-	1	1	1	-	-
Serranillos del Valle	1	-	-	6	5	-	2	5	4	4	2	3
Sevilla la Nueva	10	7	9	21	2	9	18	17	21	33	18	13
Somosierra	-	3	-	1	5	-	1	2	1	2	-	-
Soto del Real	37	19	29	54	13	23	49	20	16	35	16	9
Talamanca de Jarama	12	7	8	21	10	14	12	5	11	15	9	8
Tielmes	27	23	12	27	12	10	24	19	9	27	24	10
Titulcia	4	11	3	9	4	1	8	18	6	8	9	7
Torrejón de Ardoz	1020	337	610	1076	338	643	977	296	513	835	319	342
Torrejón de la Calzada	25	10	14	31	5	15	28	8	12	24	7	14
Torrejón de Velasco	18	8	5	16	16	10	17	16	10	12	9	5
Torrelaguna	23	4	4	30	34	9	19	28	8	17	9	2
Torrelodones	113	36	58	114	35	95	126	32	55	112	14	22
Torremocha de Jarama	-	2	-	3	2	3	2	5	1	-	7	3
Torres de la Alameda	40	13	21	36	16	21	39	21	38	53	17	15
Tres Cantos	93	32	88	376	62	156	415	84	139	415	65	124
Valdaracete	9	3	3	5	11	2	8	10	7	8	7	3
Valdeavero	8	5	5	8	7	2	7	8	2	3	5	4
Valdelaguna	4	10	3	4	1	3	5	7	2	2	7	5
Valdemanco	2	11	1	3	1	5	5	8	4	6	6	4
Valdemaqueda	4	6	5	10	1	3	6	2	-	4	3	1

12. NACIMIENTOS, DEFUNCIONES Y MATRIMONIOS DE RESIDENTES EN LA COMUNIDAD DE MADRID EN LOS ÚLTIMOS CUATRO AÑOS (1990/1993)

	RESIDENTES									RESIDENTES (A FALTA DE INSCRITOS EN OTRAS C.C.A.A.)		
	1990			1991			1992			1993		
	Nacim.	Defun.	Matrim.	Nacim.	Defun.	Matrim.	Nacim.	Defun.	Matrim.	Nacim.	Defun.	Matrim.
Valdemorillo	33	19	31	51	15	38	45	23	22	43	9	26
Valdemoro	214	64	93	219	82	146	254	93	130	237	80	149
Valdeolmos	9	9	9	16	3	4	21	4	6	27	5	8
Valdepiélagos	3	3	3	2	-	1	3	2	2	5	-	-
Valdetorres de Jarama	21	8	13	14	11	11	16	6	10	15	11	6
Valdilecha	27	20	12	17	22	11	30	16	19	21	21	10
Valverde de Alcalá	3	1	-	1	2	1	2	2	2	2	3	-
Velilla de San Antonio	43	11	24	51	17	33	56	11	38	52	10	44
Vellón (El)	8	8	5	13	4	6	8	7	2	14	9	6
Venturada	3	1	3	6	2	1	5	3	2	8	2	2
Villa del Prado	48	16	15	39	21	30	41	32	23	48	37	21
Villaconejos	39	22	20	28	33	24	33	37	12	28	15	17
Villalbilla	22	10	17	29	6	15	21	12	16	26	13	12
Villamanrique de Tajo	6	7	6	6	6	-	4	11	1	5	8	3
Villamanta	8	13	8	15	25	14	11	23	13	18	10	9
Villamantilla	3	7	1	1	7	-	-	3	-	-	8	1
Villanueva de la Cañada	66	22	37	72	28	22	76	32	23	88	23	18
Villanueva de Perales	5	2	-	2	2	-	3	3	3	7	2	-
Villanueva del Pardillo	41	15	17	30	11	24	38	4	9	43	13	12
Villar del Olmo	6	8	3	7	3	8	9	6	7	9	4	2
Villarejo de Salvanes	78	40	10	67	45	11	60	36	8	39	14	10
Villaviciosa de Odón	133	169	68	158	148	80	123	135	79	122	122	69
Villavieja del Lozoya	3	1	1	1	-	3	1	-	1	1	4	3
Zarzalejo	5	4	7	7	10	5	10	14	5	4	8	-
No consta	-	-	-	-	-	-	-	-	-	68	1517	1117

ESTRATOS DE POBLACION

Menos de 101 habitantes	3	11	2	4	13	4	6	11	3	3	11	3
De 101 a 500 "	105	134	64	134	132	91	127	165	78	153	157	64
De 501 a 1.000 "	137	131	81	149	150	94	145	157	68	136	129	49
De 1.001 a 2.000 "	566	424	356	678	423	348	635	455	344	652	424	269
De 2.001 a 5.000 "	1312	731	686	1313	770	737	1430	858	625	1366	758	584
De 5.001 a 10.000 "	1025	600	561	1073	583	667	1073	619	621	1120	592	445
De 10.001 a 20.000 "	1569	752	855	2047	789	980	2014	784	857	2013	723	735
De 20.001 a 50.000 "	3934	1844	2125	4090	1827	2118	4027	1843	1769	3898	1754	1273
De 50.001 a 100.000 "	4130	1335	2154	4077	1367	2234	4122	1237	1805	3780	1341	1317
De 100.001 a 200.000 "	10045	3660	5394	10341	3735	5389	9647	3578	4207	8502	3730	3486
Más de 200.000 "	26467	26227	17251	26763	25116	16911	25724	24472	12768	23997	22029	8822
No consta	-	-	-	-	-	-	-	-	-	68	1517	1117

12. NACIMIENTOS, DEFUNCIONES Y MATRIMONIOS DE RESIDENTES EN LA
COMUNIDAD DE MADRID EN LOS ÚLTIMOS CUATRO AÑOS (1990/1993)

	RESIDENTES									RESIDENTES (A FALTA DE INSCRITOS EN OTRAS C.C.A.A.)		
	1990			1991			1992			1993		
	Nacim.	Defun.	Matrim.	Nacim.	Defun.	Matrim.	Nacim.	Defun.	Matrim.	Nacim.	Defun.	Matrim.
AMBITOS GEOGRAFICOS												
Area Metropolitana	44584	32917	26860	45611	31955	26642	43901	30971	20567	40550	28761	14966
Madrid	26467	26227	17251	26763	25116	16911	25724	24472	12768	23997	22029	8822
Corona Metropolitana	18117	6690	9609	18848	6839	9731	18177	6499	7799	16553	6732	6144
Norte	2263	787	1060	2329	843	1111	2295	810	905	2119	822	791
Sur	9087	3211	5025	9243	3288	5098	9007	3222	4014	7985	3354	3175
Este	4824	1584	2551	5058	1603	2618	4675	1379	2056	4290	1506	1584
Oeste	1943	1108	973	2218	1105	904	2200	1088	824	2159	1050	594
Municipios no metropolitanos	4709	2932	2669	5058	2950	2931	5049	3208	2578	5070	2887	2081
No consta	-	-	-	-	-	-	-	-	-	68	1517	1117
DISTRITOS DEL MUNICIPIO DE MADRID												
Municipio de Madrid	26467	26227	17251	26763	25116	16911	25724	24472	12768	23997	22029	8822
Centro	1245	2017	985	1278	1886	894	1242	1813	611	1092	1471	339
Arganzuela	991	1208	614	993	1123	560	1005	1138	498	881	927	345
Retiro	963	1138	515	998	1109	490	958	1037	402	783	828	266
Salamanca	1131	1871	853	1268	1774	750	1198	1674	589	1057	1422	398
Chamartín	1471	1306	876	1496	1215	766	1374	1157	611	1264	1057	383
Tetuán	1212	1606	843	1270	1474	736	1209	1423	599	1066	1235	435
Chamberí	1224	1944	858	1221	1804	766	1185	1802	541	1028	1526	403
Fuencarral-El Pardo	1960	1356	875	1882	1242	799	1841	1156	626	1606	1023	445
Moncloa-Aravaca	898	1005	452	880	1012	472	862	933	365	834	801	261
Latina	2012	1916	1144	1919	1876	1069	1855	1819	807	1714	1636	614
Carabanchel	1927	1947	1096	2030	1936	1015	1917	1911	824	1732	1667	614
Usera	999	1046	551	1029	1063	564	1048	950	380	921	913	278
Puente de Vallecas	2381	1930	1140	2448	1948	1103	2317	1830	823	2001	1541	797
Moratalaz	858	736	446	833	674	470	954	716	319	882	608	273
Ciudad Lineal	1944	1709	1135	1999	1706	1121	1865	1691	814	1811	1567	579
Hortaleza	1344	899	583	1363	802	579	1181	907	454	1119	728	425
Villaverde	1160	828	663	1132	780	620	1135	843	478	1069	794	428
Villa de Vallecas	819	347	354	804	343	353	744	329	241	664	328	200
Vicálvaro	412	226	214	368	219	187	383	231	134	306	209	111
San Blas	1175	1029	606	1200	967	557	1155	958	365	1019	947	279
Barajas	341	163	161	352	163	131	296	154	109	235	132	81
No consta	-	-	2287 (*)	-	-	2909 (*)	-	-	2178 (*)	913	669	868
AREAS Y DISTRITOS DE SALUD DE LA COMUNIDAD DE MADRID												
Area 1 Sur-Este	6477	4927	3190	6547	4836	3181	6486	4682	2405	5669	3991	1953
Arganda	1044	550	521	1096	543	578	1130	539	486	1033	477	306
Moratalaz	1270	962	660	1201	893	657	1337	947	453	1188	817	384
Retiro	963	1138	515	998	1109	490	958	1037	402	783	828	266
Vallecas	3200	2277	1494	3252	2291	1456	3061	2159	1064	2665	1869	997

12. NACIMIENTOS, DEFUNCIONES Y MATRIMONIOS DE RESIDENTES EN LA COMUNIDAD DE MADRID EN LOS ÚLTIMOS CUATRO AÑOS (1990/1993)

	RESIDENTES									RESIDENTES (A FALTA DE INSCRITOS EN OTRAS C.C.A.A.)		
	1990			1991			1992			1993		
	Nacim.	Defun.	Matrim.	Nacim.	Defun.	Matrim.	Nacim.	Defun.	Matrim.	Nacim.	Defun.	Matrim.
Area 2 Centro-Norte	4184	3565	2484	4398	3379	2316	4080	3192	1837	3744	2888	1256
Coslada	1582	388	755	1634	390	800	1508	361	637	1423	409	475
Salamanca	1131	1871	853	1268	1774	750	1198	1674	589	1057	1422	398
Chamartín	1471	1306	876	1496	1215	766	1374	1157	611	1264	1057	383
Area 3 Este	3084	1196	1724	3174	1231	1736	2894	1062	1351	2634	1134	1044
Alcalá de Henares	2064	859	1114	2098	893	1093	1917	766	838	1799	815	702
Torrejón de Ardoz	1020	337	610	1076	338	643	977	296	513	835	319	342
Area 4 Noreste	4804	3800	2485	4914	3638	2388	4497	3710	1742	4184	3374	1364
Ciudad Lineal	1944	1709	1135	1999	1706	1121	1865	1691	814	1811	1567	579
San Blas	1175	1029	606	1200	967	557	1155	958	365	1019	947	279
Hortaleza	1685	1062	744	1715	965	710	1477	1061	563	1354	860	506
Area 5 Norte	6175	4186	3213	6383	3949	3099	6205	3813	2519	5618	3527	1985
Alcobendas	2178	871	1094	2342	871	1152	2220	863	942	2097	879	839
Colmenar Viejo	825	353	401	889	362	412	935	371	352	849	390	266
Tetuán	1212	1606	843	1270	1474	736	1209	1423	599	1066	1235	435
Fuencarral	1960	1356	875	1882	1242	799	1841	1156	626	1606	1023	445
Area 6 Oeste	4211	2607	2259	4509	2632	2258	4623	2631	1983	4590	2407	1495
Majadahonda	1816	942	910	2063	963	828	2086	958	752	2044	929	527
Collado Villalba	1497	660	897	1566	657	958	1675	740	866	1712	677	707
Moncloa	898	1005	452	880	1012	472	862	933	365	834	801	261
Area 7 Centro-Oeste	4481	5877	2987	4418	5566	2729	4282	5434	1959	3834	4633	1356
Centro	1245	2017	985	1278	1886	894	1242	1813	611	1092	1471	339
Chamberí	1224	1944	858	1221	1804	766	1185	1802	541	1028	1526	403
Latina	2012	1916	1144	1919	1876	1069	1855	1819	807	1714	1636	614
Area 8 Sur-Oeste I	3574	1893	1965	3726	1935	1923	3507	1940	1659	3153	1853	1390
Móstoles	2266	847	1137	2279	814	1177	2137	805	926	1725	773	665
Alcorcón	955	600	620	1046	648	537	1013	623	528	995	658	562
Navalcarnero	353	446	208	401	473	209	357	512	205	433	422	163
Area 9 Sur-Oeste II	3911	1001	2075	3970	963	2150	3749	984	1567	3264	1099	1167
Leganés	1590	649	810	1686	632	840	1613	649	693	1430	714	393
Fuenlabrada	2321	352	1265	2284	331	1310	2136	335	874	1834	385	774
Area 10 Sur I	2360	1033	1399	2411	1140	1483	2501	1098	1196	2381	1041	961
Parla	1153	440	757	1087	493	833	1342	465	659	1305	448	433
Getafe	1207	593	642	1324	647	650	1159	633	537	1076	593	528
Area 11 Sur II	6032	5764	3461	6219	5636	3401	6126	5633	2749	5636	5032	2208
Aranjuez	955	735	537	1035	734	642	1021	791	569	1033	731	543
Arganzuela	991	1208	614	993	1123	560	1005	1138	498	881	927	345
Villaverde	1160	828	663	1132	780	620	1135	843	478	1069	794	428
Carabanchel	1927	1947	1096	2030	1936	1015	1917	1911	824	1732	1667	614
Usera	999	1046	551	1029	1063	564	1048	950	380	921	913	278
No consta	-	-	2287 (*)	-	-	2909 (*)	-	-	2178 (*)	981	2186	1985

(*) El elevado número de no consta se debe a que no se ha imputado el distrito municipal de residencia del matrimonio.

13. NACIMIENTOS, DEFUNCIONES Y MATRIMONIOS REGISTRADOS EN LA
COMUNIDAD DE MADRID POR LUGAR DE RESIDENCIA

	1994 1º Trimestre			1994 2º Trimestre			1994 3º Trimestre			1994 4º Trimestre		
	Nacim.	Defun.	Matrim.	Nacim.	Defun.	Matrim.	Nacim.	Defun.	Matrim.	Nacim.	Defun.	Matrim.
TOTAL	11647	9746	3021	12953	8707	7004	11584	8243	7984	10672	9163	5086
RESIDENTES EN LA COMUNIDAD DE MADRID	11378	9079	2305	12615	8126	5607	11300	7651	6410	10395	8309	3842
Acebeda (La)	-	-	-	-	-	-	-	-	-	-	1	-
Ajalvir	3	1	-	5	1	1	5	2	-	4	3	3
Alameda del Valle	-	-	-	-	-	-	-	-	-	1	1	-
Alamo (El)	6	10	5	11	19	3	11	17	8	5	13	3
Alcalá de Henares	373	205	79	412	191	185	413	154	242	366	179	127
Alcobendas	186	85	26	231	93	107	171	62	111	200	66	48
Alcorcón	272	189	61	272	160	159	251	153	218	200	156	124
Aldea del Fresno	4	3	-	1	2	2	3	-	-	2	4	-
Algete	36	10	10	53	12	22	42	8	24	46	11	15
Alpedrete	15	7	5	15	7	10	25	3	11	12	4	9
Ambite	-	-	-	-	3	-	1	2	-	1	-	-
Anchuelo	-	-	1	2	-	1	3	-	1	2	1	1
Aranjuez	105	103	22	98	66	54	95	74	63	85	80	33
Arganda del Rey	77	51	13	76	13	21	67	17	21	71	35	16
Arroyomolinos	2	-	1	7	5	4	4	2	3	5	1	7
Atazar (El)	-	-	-	-	-	1	-	-	-	-	1	-
Batres	-	1	-	1	2	-	1	1	1	-	-	1
Becerril de la Sierra	7	7	2	9	2	5	6	5	9	6	5	3
Belmonte de Tajo	5	3	-	-	4	2	5	5	-	2	1	1
Berruenco (El)	-	-	-	-	1	-	3	1	1	-	-	1
Berzosa del Lozoya	-	1	-	-	-	-	-	-	1	-	-	-
Boadilla del Monte	47	16	2	53	12	16	41	20	12	32	26	6
Boalo (El)	5	5	2	7	2	7	7	5	8	-	5	2
Braojos	-	2	-	-	-	1	-	1	-	1	-	-
Brea de Tajo	-	-	-	-	1	1	-	-	-	-	-	-
Brunete	5	15	2	14	30	8	4	16	12	9	17	6
Buitrago del Lozoya	3	4	-	5	3	1	3	2	2	3	1	1
Bustarviejo	-	7	1	5	4	1	3	5	-	2	4	-
Cabanillas de la Sierra	-	2	-	1	-	1	1	-	1	-	1	-
Cabrera (La)	6	2	-	1	3	2	4	1	-	2	3	1
Cadalso de los Vidrios	8	5	-	6	7	3	3	4	2	4	12	4
Camarma de Esteruelas	9	1	-	8	1	1	12	2	4	10	2	-
Campo Real	7	3	-	7	5	4	7	2	4	4	2	-
Canencia	-	1	-	-	-	-	1	-	1	-	1	-
Carabaña	4	3	1	6	5	-	1	6	3	2	2	-
Casarrubuelos	2	1	-	2	-	2	-	1	-	2	1	-
Cenicientos	10	4	-	10	5	3	5	8	1	5	3	-
Cercedilla	6	8	3	12	7	13	12	15	3	10	11	16
Cervera de Buitrago	1	-	-	-	-	-	-	-	-	-	-	-
Ciempozuelos	43	32	7	35	31	16	33	27	31	36	44	11

13. NACIMIENTOS, DEFUNCIONES Y MATRIMONIOS REGISTRADOS EN LA COMUNIDAD DE MADRID POR LUGAR DE RESIDENCIA

	1994 1º Trimestre			1994 2º Trimestre			1994 3º Trimestre			1994 4º Trimestre		
	Nacim.	Defun.	Matrim.	Nacim.	Defun.	Matrim.	Nacim.	Defun.	Matrim.	Nacim.	Defun.	Matrim.
Cobeña	5	-	-	9	1	5	4	-	4	2	3	5
Colmenar de Oreja	11	24	2	14	17	12	14	10	8	18	3	10
Colmenar del Arroyo	1	7	-	3	6	-	1	10	-	2	10	-
Colmenar Viejo	76	59	9	87	68	23	72	59	38	67	44	23
Colmenarejo	13	3	1	16	1	9	12	4	9	14	4	6
Collado Mediano	13	9	-	12	1	10	8	8	4	8	4	9
Collado Villalba	138	45	24	155	42	66	133	31	78	110	34	46
Corpa	-	-	-	1	1	-	-	2	1	2	1	-
Coslada	187	67	26	220	62	64	182	60	71	158	63	31
Cubas	-	1	-	-	2	-	-	-	-	-	-	-
Chapinería	3	1	-	4	2	-	1	2	1	4	-	-
Chinchón	7	18	-	15	15	11	9	14	10	8	21	4
Daganzo de Arriba	8	3	3	6	4	1	5	3	2	4	1	4
Escorial (El)	29	13	6	32	9	12	19	9	14	34	8	7
Estremera	2	-	1	3	2	1	3	2	3	3	4	-
Fresnedillas	2	2	2	2	-	2	3	2	1	2	-	2
Fresno de Torote	1	-	1	-	-	1	1	1	1	1	-	-
Fuenlabrada	482	101	60	483	91	233	457	97	302	412	96	179
Fuente el Saz de Jarama	9	7	-	14	9	6	13	11	4	9	3	1
Fuentidueña de Tajo	5	6	-	5	5	1	5	2	2	2	5	1
Galapagar	55	17	15	77	13	35	63	22	36	65	20	28
Garganta de los Montes	-	1	-	1	-	-	-	1	-	-	1	-
Gargantilla del Lozoya	-	-	-	-	1	-	-	1	1	-	-	-
Gascones	-	-	-	-	-	-	-	-	-	-	-	-
Getafe	269	152	63	304	146	192	265	133	176	238	162	97
Griñón	9	5	-	5	2	4	10	5	3	7	2	2
Guadalix de la Sierra	2	4	1	9	1	4	11	7	2	8	7	3
Guadarrama	23	27	1	19	19	12	16	16	7	21	8	7
Hiruela (La)	-	-	-	-	-	-	-	-	-	-	-	-
Horcajo de la Sierra	-	-	-	-	1	-	1	-	-	-	-	-
Horcajuelo de la Sierra	-	-	-	1	-	1	-	1	-	-	1	-
Hoyo de Manzanares	14	8	2	23	3	6	16	5	2	16	6	4
Humanes de Madrid	36	6	7	36	4	12	35	6	15	27	12	12
Leganés	379	196	38	412	164	115	337	169	150	302	185	90
Loeches	5	4	2	6	3	6	4	2	4	7	3	2
Lozoya	2	-	-	-	2	-	-	2	2	-	-	-
Lozoyuela-Navas-Sieteiglesias	1	3	-	3	5	-	-	2	-	2	1	-
Madarcos	-	-	-	-	1	-	-	-	-	-	1	-
Madrid	5899	6461	1200	6603	5594	2761	5942	4735	3025	5553	5239	1836
Majadahonda	108	42	23	112	36	31	107	51	37	87	43	29
Manzanares El Real	12	5	1	12	5	1	12	4	5	4	5	4
Meco	23	3	-	19	4	7	21	4	9	22	6	6
Mejorada del Campo	43	16	8	67	12	14	51	15	27	29	21	11
Miraflores de la Sierra	8	13	-	11	10	4	12	12	5	7	8	1
Molar (El)	4	4	-	6	6	6	7	6	5	5	3	6

13. NACIMIENTOS, DEFUNCIONES Y MATRIMONIOS REGISTRADOS EN LA
COMUNIDAD DE MADRID POR LUGAR DE RESIDENCIA

	1994 1º Trimestre			1994 2º Trimestre			1994 3º Trimestre			1994 4º Trimestre		
	Nacim.	Defun.	Matrim.	Nacim.	Defun.	Matrim.	Nacim.	Defun.	Matrim.	Nacim.	Defun.	Matrim.
Molinos (Los)	7	6	2	7	6	5	9	6	4	8	8	2
Montejo de la Sierra	-	1	-	1	-	-	-	-	-	2	-	-
Moraleja de Enmedio	2	5	2	9	4	3	8	4	8	8	4	2
Moralzarzal	16	2	4	11	9	8	11	6	11	8	3	7
Morata de Tajuña	12	39	4	13	25	6	18	30	9	11	33	8
Móstoles	442	190	70	481	172	202	433	157	231	247	132	93
Navacerrada	7	3	-	2	2	3	6	2	-	3	3	2
Navalafuente	2	-	-	2	1	2	2	1	-	-	-	-
Navalagamella	-	2	-	1	4	1	2	-	-	2	2	1
Navalcarnero	43	27	11	36	33	14	32	29	15	26	22	11
Navarredonda	-	-	-	-	1	-	-	1	-	-	-	-
Navas del Rey	1	1	-	6	1	2	1	3	3	2	1	1
Nuevo Baztán	11	1	4	9	1	-	9	3	1	8	1	4
Olmeda de las Fuentes	-	1	-	-	2	-	2	1	1	-	-	-
Orusco	1	1	-	-	4	2	1	3	1	3	2	-
Paracuellos de Jarama	14	5	6	12	5	9	17	4	5	10	3	4
Parla	227	60	29	206	66	61	181	60	88	182	57	31
Patones	1	2	-	1	2	1	-	-	-	2	-	1
Pedrezuela	5	2	-	2	1	1	5	2	-	2	2	-
Pelayos de la Presa	1	2	-	-	-	-	2	3	-	3	-	-
Perales de Tajuña	4	2	3	4	5	3	3	3	1	5	7	-
Pezuela de las Torres	-	1	-	-	2	-	-	1	1	1	-	-
Pinilla del Valle	-	-	-	1	1	-	-	1	-	-	1	-
Pinto	57	36	9	73	24	34	53	19	47	68	31	23
Piñuécar	1	-	-	-	-	-	-	1	-	1	1	-
Pozuelo de Alarcón	191	87	30	194	91	44	156	94	70	185	95	34
Pozuelo del Rey	-	-	-	-	1	-	2	1	1	-	-	-
Prádena del Rincón	-	1	-	-	-	-	-	-	-	-	-	-
Puebla de la Sierra	-	1	-	-	-	-	-	-	-	-	-	-
Puentes Viejas	-	-	-	2	-	-	1	1	-	-	-	-
Quijorna	1	-	-	2	-	-	-	1	2	4	-	-
Rascafría	6	2	1	1	3	-	6	8	1	3	2	-
Redueña	-	-	-	-	2	-	1	-	-	-	-	-
Ribatejada	1	2	-	-	1	-	-	1	2	1	2	1
Rivas-Vaciamadrid	90	10	16	128	9	26	109	8	43	88	5	25
Robledillo de la Jara	-	-	-	-	-	-	-	-	-	-	-	-
Robledo de Chavela	4	8	2	8	2	5	5	5	3	6	3	2
Robregordo	-	-	-	-	1	-	-	-	-	-	-	-
Rozas de Madrid (Las)	135	62	15	168	64	41	129	49	46	129	26	31
Rozas de Puerto Real	-	1	-	-	-	1	-	2	1	3	2	1
San Agustín de Guadalix	20	3	5	20	3	8	28	4	11	17	5	4
San Fernando de Henares	102	18	15	115	15	61	105	23	67	112	27	36
San Lorenzo del Escorial	16	20	3	33	16	15	44	18	18	27	27	7
San Martín de la Vega	29	7	4	31	9	21	36	11	24	36	14	22
San Martín de Valdeiglesias	11	18	5	14	19	3	23	17	10	10	12	6

13. NACIMIENTOS, DEFUNCIONES Y MATRIMONIOS REGISTRADOS EN LA COMUNIDAD DE MADRID POR LUGAR DE RESIDENCIA

	1994 1º Trimestre			1994 2º Trimestre			1994 3º Trimestre			1994 4º Trimestre		
	Nacim.	Defun.	Matrim.	Nacim.	Defun.	Matrim.	Nacim.	Defun.	Matrim.	Nacim.	Defun.	Matrim.
San Sebastián de los Reyes	147	75	29	158	44	68	151	50	127	158	52	58
Santa María de la Alameda	1	1	-	-	-	-	5	5	1	2	-	-
Santorcaz	-	2	-	2	-	3	4	5	-	4	-	-
Santos de la Humosa (Los)	1	3	-	3	-	1	1	4	1	1	2	-
Serna del Monte (La)	-	-	-	1	-	-	-	-	-	-	-	-
Serranillos del Valle	1	1	-	-	-	-	3	1	3	-	-	-
Sevilla la Nueva	11	9	1	4	7	3	10	-	5	8	2	4
Somosierra	-	-	-	1	-	-	-	-	-	1	-	-
Soto del Real	11	2	3	10	4	1	9	6	2	5	4	3
Talamanca de Jarama	3	1	3	5	5	3	3	3	1	4	-	1
Tielmes	9	6	1	5	8	6	6	4	2	7	6	1
Titulcia	-	4	-	3	-	3	2	3	4	3	2	-
Torrejón de Ardoz	207	73	50	235	87	106	197	74	127	196	85	59
Torrejón de la Calzada	6	1	3	9	1	8	7	2	2	2	3	1
Torrejón de Velasco	1	5	-	3	2	1	7	1	3	1	1	1
Torrelaguna	1	4	-	7	1	1	7	2	1	2	2	-
Torrelorones	33	3	7	24	4	6	22	3	6	33	4	3
Torremocha de Jarama	-	3	-	-	2	1	-	1	2	-	1	-
Torres de la Alameda	15	5	4	17	6	5	10	4	4	11	2	2
Tres Cantos	117	12	18	117	17	35	93	14	53	88	22	18
Valdaracete	1	1	-	2	1	-	3	1	2	2	4	1
Valdeavero	2	1	-	1	1	1	-	1	2	-	2	1
Valdelaguna	1	1	-	-	2	1	-	2	3	1	2	1
Valdemanco	1	1	-	1	3	3	1	-	1	3	2	-
Valdemaqueda	1	-	-	1	2	-	1	1	1	1	-	-
Valdemorillo	8	2	5	16	4	14	12	2	7	7	1	-
Valdemoro	59	19	17	48	16	46	60	20	62	70	25	24
Valdeolmos	4	5	2	7	-	2	8	-	2	8	-	2
Valdepiélagos	2	-	-	2	-	-	1	-	-	-	-	-
Valdetorres de Jarama	8	3	1	3	-	1	2	7	2	2	1	2
Valdilecha	2	5	3	8	7	5	7	3	1	4	6	1
Valverde de Alcalá	-	-	-	-	1	-	1	2	-	1	-	-
Velilla de San Antonio	9	2	6	16	1	12	10	3	16	17	4	10
Vellón (El)	7	4	1	2	2	3	4	-	2	1	3	-
Venturada	3	-	-	1	-	-	2	2	2	2	-	-
Villa del Prado	11	15	6	16	10	6	8	8	4	13	4	5
Villaconejos	8	4	2	13	1	6	2	4	3	5	6	6
Villalbilla	10	2	-	6	4	4	3	4	6	7	3	2
Villamanrique de Tajo	1	-	-	-	3	1	2	2	1	2	3	1
Villamanta	6	1	1	3	3	7	3	3	1	6	3	-
Villamantilla	-	2	-	-	2	-	-	3	1	-	1	-
Villanueva de la Cañada	22	7	3	27	5	5	19	7	7	20	4	3
Villanueva de Perales	2	-	-	1	2	-	2	-	-	2	-	-
Villanueva del Pardillo	11	4	-	14	5	6	9	3	3	9	1	3
Villar del Olmo	-	1	-	2	1	1	5	1	1	2	1	-

13. NACIMIENTOS, DEFUNCIONES Y MATRIMONIOS REGISTRADOS EN LA
COMUNIDAD DE MADRID POR LUGAR DE RESIDENCIA

	1994 1º Trimestre			1994 2º Trimestre			1994 3º Trimestre			1994 4º Trimestre		
	Nacim.	Defun.	Matrim.	Nacim.	Defun.	Matrim.	Nacim.	Defun.	Matrim.	Nacim.	Defun.	Matrim.
Villarejo de Salvanes	13	4	-	15	4	5	7	3	2	4	3	3
Villaviciosa de Odón	26	32	10	32	28	24	30	28	21	34	34	14
Villavieja del Lozoya	-	-	1	1	1	1	-	1	1	-	2	-
Zarzalejo	2	4	-	-	2	-	1	-	-	1	2	-
No consta	3	-	149	8	153	295	25	628	325	32	736	348

ESTRATOS DE POBLACION

Menos de 101 habitantes	1	2	-	2	3	2	-	2	1	-	4	-
De 101 a 500 "	32	34	8	35	45	16	46	49	29	40	29	11
De 501 a 1.000 "	30	34	2	29	29	20	36	37	21	41	29	6
De 1.001 a 2.000 "	164	112	35	179	104	97	171	109	84	138	99	53
De 2.001 a 5.000 "	330	192	67	405	198	202	344	194	180	287	174	135
De 5.001 a 10.000 "	255	174	54	293	135	134	290	142	147	282	141	110
De 10.001 a 20.000 "	504	174	99	569	170	213	491	169	288	449	210	135
De 20.001 a 50.000 "	989	503	160	1078	419	375	917	417	467	914	415	271
De 50.001 a 100.000 "	954	360	160	1050	352	406	882	306	524	894	323	227
De 100.001 a 200.000 "	2217	1033	371	2364	924	1086	2156	863	1319	1765	910	710
Más de 200.000 "	5899	6461	1200	6603	5594	2761	5942	4735	3025	5553	5239	1836
No consta	3	-	149	8	153	295	25	628	325	32	736	348

AMBITOS GEOGRAFICOS .

Area Metropolitana	10123	8277	1903	11246	7292	4642	9985	6317	5372	9196	6875	3049
Madrid	5899	6461	1200	6603	5594	2761	5942	4735	3025	5553	5239	1836
Corona Metropolitana	4224	1816	703	4643	1698	1881	4043	1582	2347	3643	1636	1213
Norte	526	231	82	593	222	233	487	185	329	513	184	147
Sur	2128	924	330	2231	823	996	1977	788	1212	1649	819	637
Este	1025	396	206	1205	382	477	1084	341	598	976	387	303
Oeste	545	265	85	614	271	175	495	268	208	505	246	126
Municipios no metropolitanos	1252	802	253	1361	681	670	1290	706	713	1167	698	445
No consta	3	-	149	8	153	295	25	628	325	32	736	348

AREAS Y DISTRITOS DE SALUD

Area 1 Sur-Este	1353	1158	267	1610	1004	605	1387	875	677	1319	954	404
Arganda	249	141	48	289	112	91	267	101	103	228	123	64
Moratalaz	305	226	43	359	205	127	271	185	131	253	201	83
Retiro	192	258	68	209	201	61	211	181	81	171	188	56
Vallecas	607	533	108	753	486	326	638	408	362	667	442	201
Area 2 Centro-Norte	939	838	178	1065	751	387	897	584	416	843	715	275
Coslada	341	103	55	418	90	151	348	101	181	316	115	88
Salamanca	267	434	64	301	388	115	257	257	118	232	343	101
Chamartín	331	301	59	346	273	121	292	226	117	295	257	86

13. NACIMIENTOS, DEFUNCIONES Y MATRIMONIOS REGISTRADOS EN LA COMUNIDAD DE MADRID POR LUGAR DE RESIDENCIA

	1994 1º Trimestre			1994 2º Trimestre			1994 3º Trimestre			1994 4º Trimestre		
	Nacim.	Defun.	Matrim.	Nacim.	Defun.	Matrim.	Nacim.	Defun.	Matrim.	Nacim.	Defun.	Matrim.
Area 3 Este	640	296	134	706	298	314	665	257	398	623	283	198
Alcalá de Henares	433	223	84	471	211	208	468	183	271	427	198	139
Torrejón de Ardoz	207	73	50	235	87	106	197	74	127	196	85	59
Area 4 Noreste	1012	1013	152	1185	868	457	1019	727	490	968	766	265
Ciudad Lineal	434	482	62	504	393	192	440	334	203	433	358	122
San Blas	241	274	34	296	272	99	252	190	99	230	211	47
Hortaleza	337	257	56	385	203	166	327	203	188	305	197	96
Area 5 Norte	1411	1018	238	1565	915	628	1380	797	725	1262	797	394
Alcobendas	493	252	91	581	227	265	514	207	322	509	193	161
Colmenar Viejo	229	96	33	244	106	71	205	100	111	171	88	51
Tetuán	262	376	67	290	301	133	262	272	141	252	286	94
Fuencarral	427	294	47	450	281	159	399	218	151	330	230	88
Area 6 Oeste	1148	643	203	1291	597	452	1106	583	511	1045	584	329
Majadahonda	520	233	75	584	243	151	465	241	189	475	212	112
Collado Villalba	410	197	84	475	155	237	431	168	225	396	157	161
Moncloa	218	213	44	232	199	64	210	174	97	174	215	56
Area 7 Centro-Oeste	927	1414	206	1033	1136	402	962	985	438	912	1098	310
Centro	270	465	72	287	375	104	284	308	94	251	323	69
Chamberí	236	458	66	286	366	91	252	336	145	254	366	101
Latina	421	491	68	460	395	207	426	341	199	407	409	140
Area 8 Sur-Oeste I	858	517	170	900	478	432	819	447	522	576	411	266
Móstoles	468	222	80	513	200	226	463	185	252	281	166	107
Alcorcón	272	189	61	272	160	159	251	153	218	200	156	124
Navalcarnero	118	106	29	115	118	47	105	109	52	95	89	35
Area 9 Sur-Oeste II	861	297	98	895	255	348	794	266	452	714	281	269
Leganés	379	196	38	412	164	115	337	169	150	302	185	90
Fuenlabrada	482	101	60	483	91	233	457	97	302	412	96	179
Area 10 Sur I	612	274	114	655	258	321	574	235	349	540	274	177
Parla	343	122	51	351	112	129	309	102	173	302	112	80
Getafe	269	152	63	304	146	192	265	133	176	238	162	97
Area 11 Sur II	1416	1369	265	1487	1251	666	1417	1110	794	1316	1302	483
Aranjuez	263	212	54	257	157	170	251	165	208	262	197	111
Arganzuela	217	250	62	229	248	86	241	202	116	194	227	81
Villaverde	268	225	36	285	209	133	262	158	170	254	202	89
Carabanchel	441	444	73	475	406	190	423	381	206	393	436	145
Usera	227	238	40	241	231	87	240	204	94	213	240	57
No consta	201	242	280	223	315	595	280	785	638	277	844	472

13. NACIMIENTOS, DEFUNCIONES Y MATRIMONIOS REGISTRADOS EN LA
COMUNIDAD DE MADRID POR LUGAR DE RESIDENCIA

	1994 1º Trimestre			1994 2º Trimestre			1994 3º Trimestre			1994 4º Trimestre		
	Nacim.	Defun.	Matrim.	Nacim.	Defun.	Matrim.	Nacim.	Defun.	Matrim.	Nacim.	Defun.	Matrim.
DISTRITOS DEL MUNICIPIO DE MADRID	5899	6461	1200	6603	5594	2761	5942	4735	3025	5553	5239	1836
Centro	270	465	72	287	375	104	284	308	94	251	323	69
Arganzuela	217	250	62	229	248	86	241	202	116	194	227	81
Retiro	192	258	68	209	201	61	211	181	81	171	188	56
Salamanca	267	434	64	301	388	115	257	257	118	232	343	101
Chamartín	331	301	59	346	273	121	292	226	117	295	257	86
Tetuán	262	376	67	290	301	133	262	272	141	252	286	94
Chamberí	236	458	66	286	366	91	252	336	145	254	366	101
Fuencarral-El Pardo	427	294	47	450	281	159	399	218	151	330	230	88
Moncloa-Aravaca	218	213	44	232	199	64	210	174	97	174	215	56
Latina	421	491	68	460	395	207	426	341	199	407	409	140
Carabanchel	441	444	73	475	406	190	423	381	206	393	436	145
Usera	227	238	40	241	231	87	240	204	94	213	240	57
Puente de Vallecas	435	445	84	557	401	268	499	346	285	510	349	160
Moratalaz	228	169	28	273	157	89	195	134	91	186	148	65
Ciudad Lineal	434	482	62	504	393	192	440	334	203	433	358	122
Hortaleza	278	220	46	313	167	143	269	170	155	259	171	81
Villaverde	268	225	36	285	209	133	262	158	170	254	202	89
Villa de Vallecas	172	88	24	196	85	58	139	62	77	157	93	41
Vicálvaro	77	57	15	86	48	38	76	51	40	67	53	18
San Blas	241	274	34	296	272	99	252	190	99	230	211	47
Barajas	59	37	10	72	36	23	58	33	33	46	26	15
No consta	198	242	131	215	162	300	255	157	313	245	108	124
RESIDENTES EN OTRA COMUNIDAD AUTONOMA	230	641	112	290	524	250	224	463	275	222	602	209
Andalucía	21	55	21	25	50	21	23	51	24	18	40	18
Aragón	6	7	4	2	5	8	4	7	13	5	12	5
Asturias	1	10	3	10	4	6	2	11	4	2	6	1
Baleares	2	2	2	4	5	7	2	2	5	4	4	7
Canarias	8	7	3	11	13	16	15	10	16	8	11	17
Cantabria	5	7	3	1	6	6	-	2	3	4	5	6
Castilla-León	31	159	10	44	134	18	28	110	21	28	158	26
Castilla-La Mancha	108	230	26	142	168	95	119	145	99	101	228	53
Cataluña	5	9	19	5	7	14	1	8	31	7	9	14
Extremadura	10	63	2	15	67	12	7	53	6	10	56	6
Galicia	6	38	7	7	20	11	5	19	11	5	26	9
Murcia	2	12	4	5	13	5	2	11	7	4	4	5
Navarra	1	4	-	2	2	-	2	4	1	2	5	4
Comunidad Valenciana	12	16	4	7	15	19	11	14	21	10	20	29
País Vasco	5	17	3	4	10	10	1	8	8	10	14	6
Rioja (La)	3	2	1	4	2	2	-	-	2	2	3	-
Ceuta	3	2	-	1	1	-	1	5	3	-	-	2
Melilla	1	1	-	1	2	-	1	3	-	2	1	1
EXTRANJEROS	18	7	28	22	15	42	28	15	85	18	12	38
NO CONSTA	21	19	576	26	42	1105	32	114	1214	37	240	997

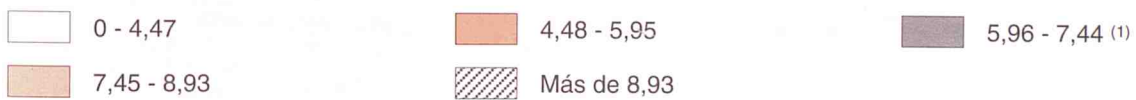
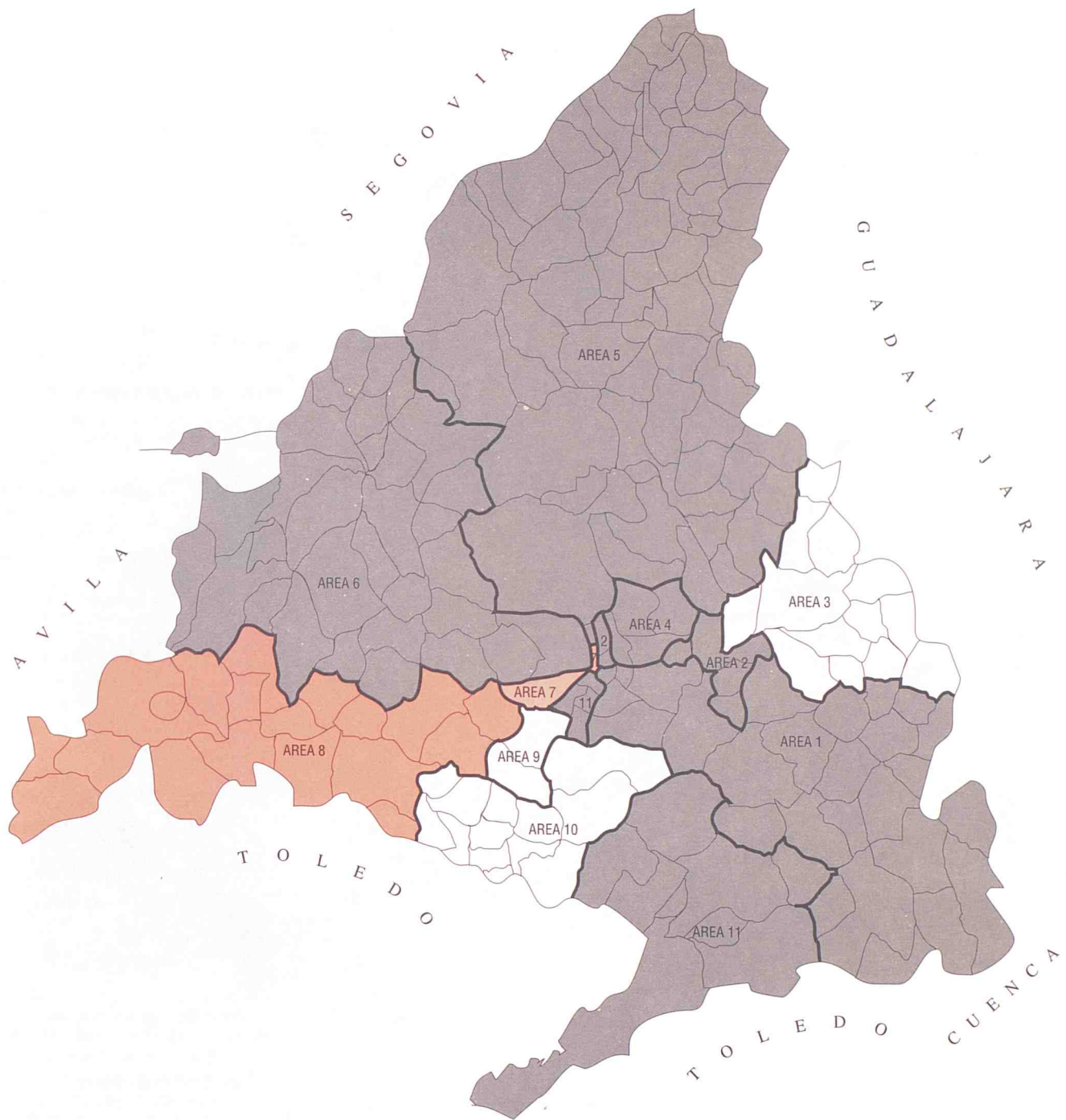

(1) Media de la Comunidad = 6,70

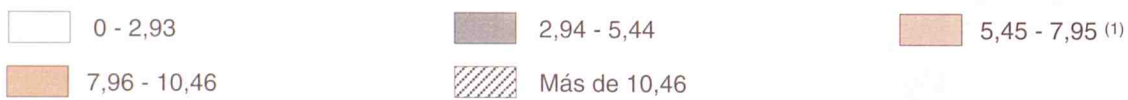
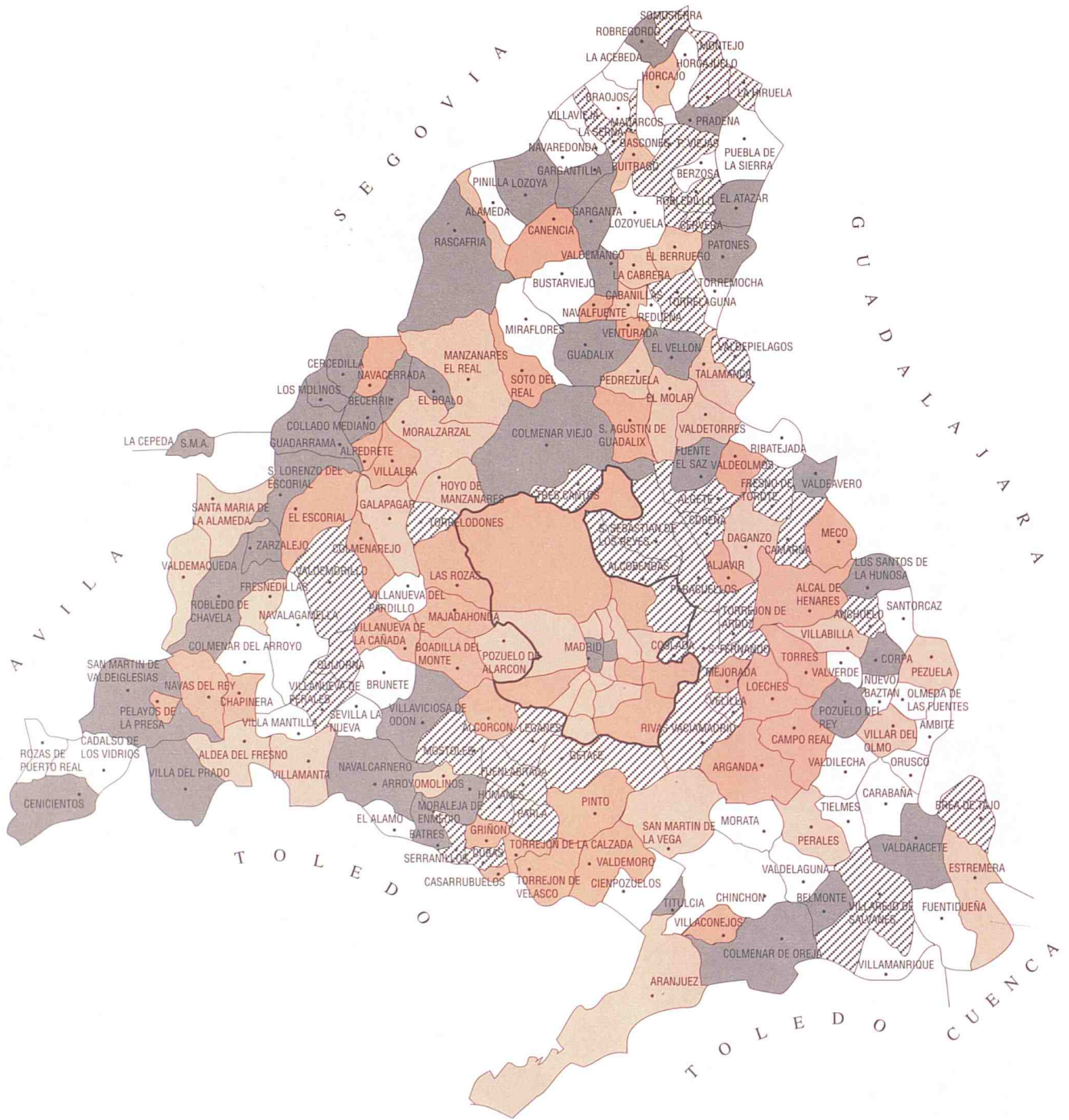

(1) Media de la Comunidad = 6,70

NOTAS METODOLOGICAS

A) RESULTADOS PROVISIONALES EN SENTIDO ESTRICTO (Tablas 6 a 13).

Circuito de la información

Los datos proceden de las primeras tabulaciones provisionales de los boletines estadísticos de partos, defunciones y matrimonios que cumplimenta el ciudadano en el momento de inscribir el acontecimiento en el Registro Civil de cada municipio, quien los envía mensualmente a la Delegación Provincial del Instituto Nacional de Estadística, que a su vez se los proporciona al Instituto de Estadística de la Comunidad de Madrid, donde se realiza directamente la ejecución de la Estadística.

El último número publicado del Boletín presenta siempre los datos más actualizados y depurados, por lo que la incorporación de nuevas cifras no sólo afecta a los nuevos meses que se añaden en cada aparición del boletín, sino a los acontecimientos de meses anteriores cuyos boletines se han recibido en el último período.

Período de referencia de la información

En estas tablas se contabilizan todos los boletines estadísticos recibidos desde el 1 de Enero de 1992 hasta el 31 de Diciembre de 1994.

Principales conceptos utilizados

Sucesos registrados: todos los que han tenido lugar en la Comunidad de Madrid.

Sucesos de residentes: dentro de los registrados en la Comunidad de Madrid los que afectan a residentes. Es importante señalar que no se incluyen los sucesos de residentes acaecidos fuera de la Comunidad de Madrid, debido a que por el Acuerdo de Colaboración sólo se recibe la información de los sucesos registrados en nuestra Comunidad.

Nacimientos: número de niños nacidos vivos independientemente del número de horas que vivan (concepto biológico).

Defunciones: número de fallecidos, incluidos los que mueren antes de sus primeras 24 horas de vida.

Muerte fetal tardía: fallecimiento, antes de nacer, de un producto de la concepción viable (seis o más meses de gestación).

Codificación de Causa de muerte

La codificación de las causas de defunción se ha realizado según la «Clasificación Internacional de Enfermedades» 9.^a Revisión, 1975 de la Organización Mundial de la Salud.

B) DATOS DEFINITIVOS Y ESTIMACIONES DE ACONTECIMIENTOS DEFINITIVOS A PARTIR DE LOS PROVISIONALES (Tablas 3 y 4).

Hasta el año 1992 inclusive los totales de nacimientos, matrimonios y defunciones y sus características proceden de los resultados definitivos publicados por la Comunidad de Madrid y no han sido sometidos a ninguna modificación.

Las estimaciones del total de acontecimientos posteriores a 1992 se han realizado a partir de las relaciones observadas entre datos provisionales y definitivos para cada mes de suceso y para cada aparición de sus datos en Demografía y Salud, todo ello referido a los acontecimientos de los años entre 1988 y 1992.

En las estimaciones de nacimientos de 1994 se ha procedido a estimar por separado la falta de exhaustividad a partir del control de las inscripciones en el registro y los acontecimientos de residentes registrados fuera de la Comunidad de Madrid, debido a los problemas que planteaba la aplicación del método general en virtud de la fuerte oscilación de la falta de exhaustividad en los años 1990-1992.

La estimación de la estructura por edades de los acontecimientos que se publican (reparto por grupos de edades de la madre y edades medias de las madres y de los esposos) se ha tomado directamente de los datos provisionales de los acontecimientos

de residentes inscritos en la Comunidad de Madrid (para los sucesos en que consta la edad), ya que en estos casos no se ha apreciado retrospectivamente una diferencia significativa entre los datos provisionales y definitivos.

El análisis completo de esta información y la metodología de estimación figura en el Documento de Trabajo del Instituto de Estadística titulado «Proyecto de boletín trimestral con estimadores e indicadores de coyuntura demográfica» (3.^a versión, Marzo de 1995, 405 págs.).

C) INDICADORES DEMOGRAFICOS (Tablas 1 y 2).

Para el cálculo de los indicadores demográficos hemos utilizado las poblaciones proyectadas, de la publicación: «Proyecciones de población y de hogares de la Comunidad de Madrid. 1.991-2.006» (Instituto de Estadística. Consejería de Economía. Comunidad de Madrid, 1994) y la elaboración a partir de estos datos contenida en el Documento de Trabajo «Poblaciones a 30 de Marzo, 30 de Junio y 30 de Septiembre de cada año en función de las poblaciones de la Comunidad de Madrid retrasadas o proyectadas a 31 de Diciembre (1975-1995)» (Enero 1995). La población residente considerada en los denominadores de las tasas es la proyectada a la mitad de cada período considerado.

Tasa bruta de natalidad: Nacidos vivos por cada 1.000 habitantes.

Tasa general de fecundidad: Nacidos vivos por cada 1.000 mujeres en edad de procrear (15 a 49 años).

Índice sintético de fecundidad: Número medio de hijos por mujer. Es la traslación como indicador de momento del indicador longitudinal de descendencia final de una generación y obtenido a partir de las tasas específicas de fecundidad.

Edad media de la madre: Media aritmética de las edades de las madres al nacimiento de sus hijos. Se ofrecen dos indicadores, para el total de las madres y para las que tienen su primer hijo.

Tasa bruta de nupcialidad de matrimonios: Matrimonios que fijan su residencia en la Comunidad de Madrid por cada 1.000 habitantes.

Tasa bruta de nupcialidad de hombres: Hombres residentes en la Comunidad de Madrid que se casan en el período de referencia por cada 1.000 hombres.

Tasa bruta de nupcialidad de mujeres: Mujeres residentes en la Comunidad de Madrid que se casan en el período de referencia por cada 1.000 mujeres.

Edad media al matrimonio: Media aritmética de las edades de los hombres y de las mujeres al contraer matrimonio. Se ofrecen dos indicadores, para todos y para los que están solteros.

Tasa bruta de mortalidad: Defunciones por cada 1.000 habitantes.

Tasa de mortalidad infantil: Defunciones de menores de un año por cada 1.000 niños nacidos vivos.

Edad media a la defunción: Media aritmética para los hombres y para las mujeres de las edades alcanzadas en el momento de morir.

Esperanza de vida al nacimiento: Es el número medio de años que se espera que vaya a vivir una persona desde su nacimiento de acuerdo con una tabla de mortalidad. Lo que se presenta es la utilización de un indicador longitudinal como indicador de momento ya que la tabla de mortalidad está construida no en referencia a los efectivos y defunciones por generaciones sino con las defunciones de un período. El indicador por lo tanto corresponde a una generación ficticia que contase entre cada aniversario con la mortalidad registrada por las generaciones en presencia en el período de referencia de la tabla. En este caso se ha optado por elaborar tablas completas por edades simples y el cálculo de las probabilidades de paso entre dos aniversarios se ha efectuado de manera directa asignando por generación las defunciones de dos años de calendario a los efectivos al inicio del período al que pertenecen (en la hipótesis de no interferencia o saldo compensado del fenómeno migratorio).

NOTAS METODOLÓGICAS

CONSEJERIA DE
HACIENDA
INSTITUTO
DE ESTADÍSTICA

