

4

N.º 32. DICIEMBRE 1995
MOVIMIENTO NATURAL DE LA POBLACION

DEMOGRAFIA Y SALUD

BOLETIN TRIMESTRAL



COMUNIDAD DE MADRID

Presentación	3	Gráficos	
Comentario	3	I. Evolución de los Nacimientos, Defunciones y Matrimonios de residentes en la Comunidad de Madrid en los últimos años (1975/1994)	8
Indicadores demográficos		II. Evolución de los Nacimientos, Defunciones y Matrimonios de residentes en la Comunidad de Madrid en los últimos meses (Julio 1991/Junio 1995)	10
1. Indicadores 1975/1994 (Años naturales completos)	5	III. Evolución de los Nacimientos de residentes registrados en la Comunidad de Madrid durante los últimos tres años. 1992, 1993 y 1994	12
2. Indicadores 1986/1995 (Datos anuales por trimestres corridos)	6	IV. Evolución de los Matrimonios de residentes registrados en la Comunidad de Madrid durante los últimos tres años. 1992, 1993 y 1994	14
Información retrospectiva		V. Evolución de las Defunciones de residentes registrados en la Comunidad de Madrid durante los últimos tres años. 1992, 1993 y 1994	16
3. Resumen de la evolución demográfica registrada en la Comunidad de Madrid en los últimos años (1975/1994)	7	VI. Evolución de las tasas específicas de mortalidad para las cuatro principales causas de muerte (17 grandes grupos CIE 9ª) de residentes en la Comunidad de Madrid, según sexo. Años 1975-1993	16
4. Resumen de la evolución demográfica de residentes en la Comunidad de Madrid en los últimos años (1975/1994)	7	Mapas: Tasa de Nupcialidad por Areas Sanitarias. Año 1994	33
Estimaciones		Tasa de Nupcialidad por Municipios y Distritos. Año 1994	34
5. Resumen de la evolución demográfica de residentes en la Comunidad de Madrid en los últimos meses (abril 1991/marzo 1995)	9		
Resultados provisionales			
6. Resumen de la evolución demográfica registrada en la Comunidad de Madrid	11		
7. Resumen de la evolución demográfica de residentes registrada en la Comunidad de Madrid	11		
8. Nacimientos por grupos de edad de madres residentes registrados en la Comunidad de Madrid	13		
9. Matrimonios que fijan su residencia registrados en la Comunidad de Madrid por la edad de los cónyuges al contraer matrimonio	15		
10. Defunciones de residentes registradas en la Comunidad de Madrid por sexo y grupos de edad	17		
11. Defunciones de residentes registradas en la Comunidad de Madrid por sexo y grupo de causa	18		
Resultados por lugar de residencia (provisionales y últimos definitivos)			
12. Nacimientos, defunciones y matrimonios de residentes en la Comunidad de Madrid en los últimos cuatro años (1991/1994)	19		
13. Nacimientos, defunciones y matrimonios registrados en la Comunidad de Madrid por lugar de residencia (últimos cuatro trimestres)	26		
Notas metodológicas	35		

Equipo de trabajo: M. Carretero, R. Del Poyo, I. García, P. García-Uceda, I. Garrido, M. J. Gómez, M. Leal, J. A. Moreno, E. Ramos. **Coordinación equipo:** D. Núñez, M. T. Ortiz. **Dirección técnica:** I. Duque, I. Pintado. **Trabajos informáticos:** J. Alvarez, L. A. Ríos. **Diseño gráfico:** SIDECAR.
Depósito legal: BI-1071-95

Imprime: DIDOT, S.A.
 Nervión, 3-6.º - Bilbao
 Telf.: (94) 424 82 95

PRESENTACION

Desde Marzo de 1988 la aparición trimestral de Demografía y Salud ha facilitado los primeros resultados de la estadística de nacimientos, matrimonios y defunciones de la Comunidad de Madrid señalando el total de acontecimientos y consignando diversas clasificaciones de los mismos en función de sus características principales.

Toda la estadística demográfica española (y buena parte de la de otros países), basada en los acontecimientos inscritos en el Registro Civil, plantea el problema de que el total de acontecimientos de cada año se conoce con mucho retraso (los datos definitivos se publican entre dos y cuatro años después de la terminación del año de referencia). Por otra parte sin tener las cifras totales de nacimientos, matrimonios o defunciones es imposible considerar ningún indicador bruto o ponderado, por lo que difícilmente se puede establecer en este aspecto un seguimiento de la coyuntura demográfica.

A partir del boletín trimestral N.º 29 se incorporaron con carácter regular y progresivo estimaciones del total de acontecimientos e indicadores comparativos. La estimación de mediciones estadísti-

cas a partir de datos incompletos tiene sus riesgos para la estadística oficial de la Comunidad de Madrid, pero se ha pensado que para la mayoría de los usuarios estos avances, que podrán ser confirmados o no por los resultados anuales definitivos, aportan grandes ventajas en la utilización de la información estadística. Por otra parte, se trata de un tipo de trabajo que es más difícilmente abordable fuera de la oficina estadística productora de la información. La elaboración de los tradicionales indicadores con una cadencia trimestral, pero con el referente anual tradicional permite afinar en el seguimiento de la coyuntura demográfica sin entrar en los complejos problemas de la estacionalidad de los fenómenos de referencia. Un breve detalle de las características metodológicas de las estimaciones e indicadores figura en el correspondiente apartado final de este número (donde se remite a la metodología detallada).

La presentación de la información tradicional de Demografía y Salud no ha variado, por lo que se sigue publicando la misma información de resultados provisionales. Simplemente se ha añadido, en las primeras páginas, las estimaciones e indicadores principales.

COMENTARIO

Aparecen indicios de desaceleración en la caída de la fecundidad, en un contexto poco nítido.

Los dos números anteriores de este Boletín Trimestral analizaron de forma somera la evolución reciente de la caída de la fecundidad, tanto en su vertiente de datos por años naturales, como en los datos anuales por trimestres corridos. Esta última información se supone permite captar con mayor precisión la coyuntura sin perder la estabilidad-fiabilidad de indicadores que tienen un período anual de recuento, evitando además entrar en estimaciones siempre más complejas para eliminar la variación estacional al interior de cada período anual.

Las estimaciones que se han efectuado con los datos del segundo trimestre de 1995 y la consolidación de las estimaciones del primer semestre del mismo año permiten apreciar una pequeña inflexión en la curva descendente del Índice Sintético de Fecundidad, que se aproxima a la estabilización. La evolución que se aprecia en el comportamiento de este indicador debe ser matizada, a la vista de la evolución de datos anuales por trimestres corridos desde 1986. ¿Se puede atisbar el tan esperado «suelo» del descenso de la fecundidad o se trata de una periódica oscilación de menor intensidad descendente dentro de una evolución negativa que seguirá su curso?

Siendo imposible una respuesta completa a tal interrogante, si son pertinentes las siguientes observaciones sobre las características del fenómeno que se observa:

a) Se sigue produciendo una disminución, aunque más moderada, del indicador coyuntural de fecundidad, y por lo tanto no se trata en sentido estricto de que se haya producido un «suelo» en la evolución.

b) En los últimos diez años también se han producido otros períodos de cuasi estabilización momentánea, sin que por ello la ten-

dencia decreciente se viera interrumpida. Así ocurrió (1) en los tres primeros trimestres de 1987, (2) en el primer semestre de 1989 y (3) en el comparativamente largo período que va desde mediados de 1991 hasta el tercer trimestre de 1993 (durante el cual hubo tres trimestres en los que se produjeron recuperaciones netas, aspecto que de momento no ha aparecido).

c) Se sigue produciendo una reducción clara del número de nacimientos y de la tasa bruta de natalidad. En el tercer período anteriormente considerado (Julio 1991 a Septiembre de 1993) sí se produjo tanto una recuperación tanto del total de nacimientos como en consecuencia de las tasas de natalidad y fecundidad.

d) Los indicadores sintéticos sobre el calendario de la fecundidad, siguen mostrando una evolución difícilmente conciliable con un proceso de recuperación de los niveles de fecundidad (en el Boletín n.º 30 ya se mencionó en el comentario algo sobre este aspecto). Tanto la edad media de las madres al nacimiento de sus hijos o hijas (sean de primer o de cualquier rango), como los indicadores con incidencia más indirecta y lejana, como son la edad media en el momento de realizar el primer matrimonio, continúan una inexorable evolución ascendente. En este aspecto la medida central más relevante respecto a la evolución de la fecundidad (la edad media de la madre al nacimiento de su primer hijo o hija) es el que presenta ganancias más importantes y sostenidas.

Después de todas estas consideraciones volvemos a la pregunta anterior: ¿se atisba el fin de la caída o solamente se puede apreciar una oscilación cíclica que no quiebra la tendencia? Solo cuando se disponga de la totalidad de los datos provisionales de 1995 se podrá dar una respuesta al asunto. Con la información actualmente disponible, la evolución no es lo suficientemente nítida como para poder anunciar la detención de la evolución descendente de la fecundidad en la Comunidad de Madrid.



**INDICE SINTETICO DE FECUNDIDAD
DATOS ANUALES POR TRIMESTRES CORRIDOS**

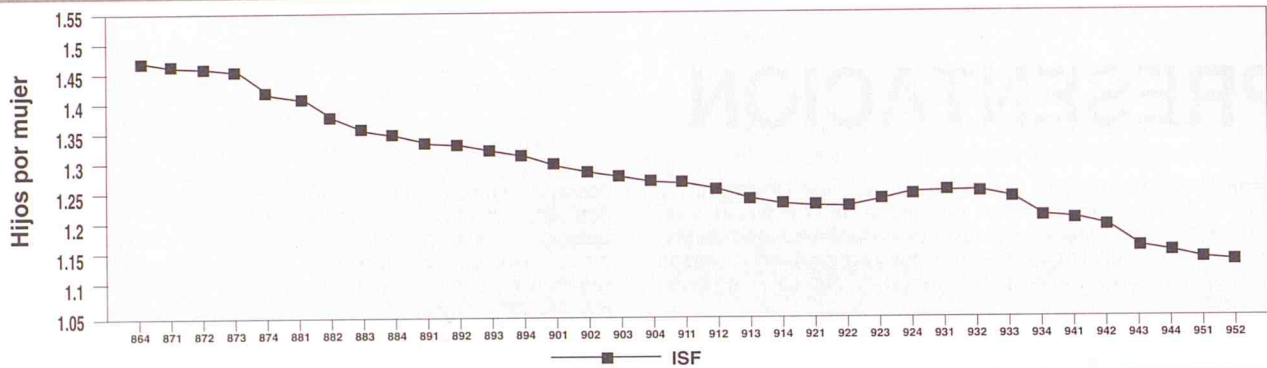

**EDAD MEDIA DE LA MADRE AL NACIMIENTO DE SU HIJO/A
DATOS ANUALES POR TRIMESTRES CORRIDOS**

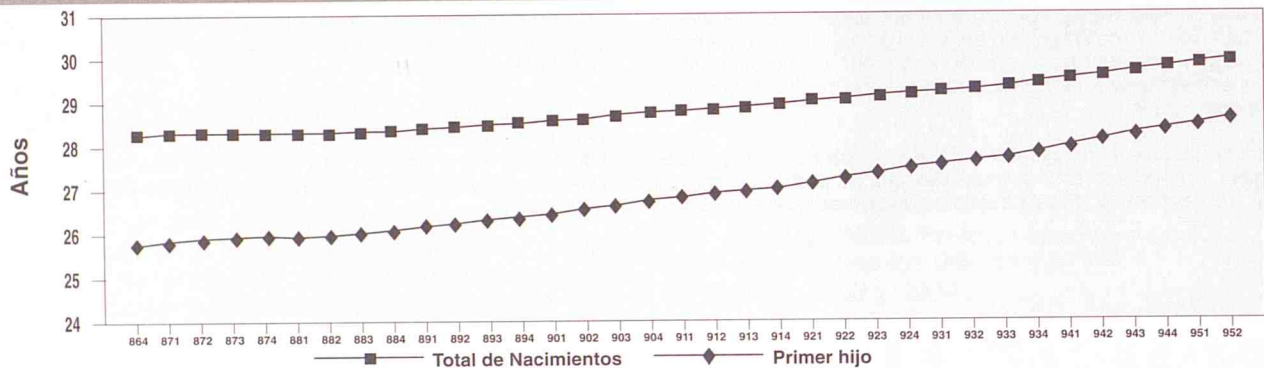

**INDICE SINTETICO DE FECUNDIDAD
VARIACION ABSOLUTA SOBRE PERIODO ANTERIOR**

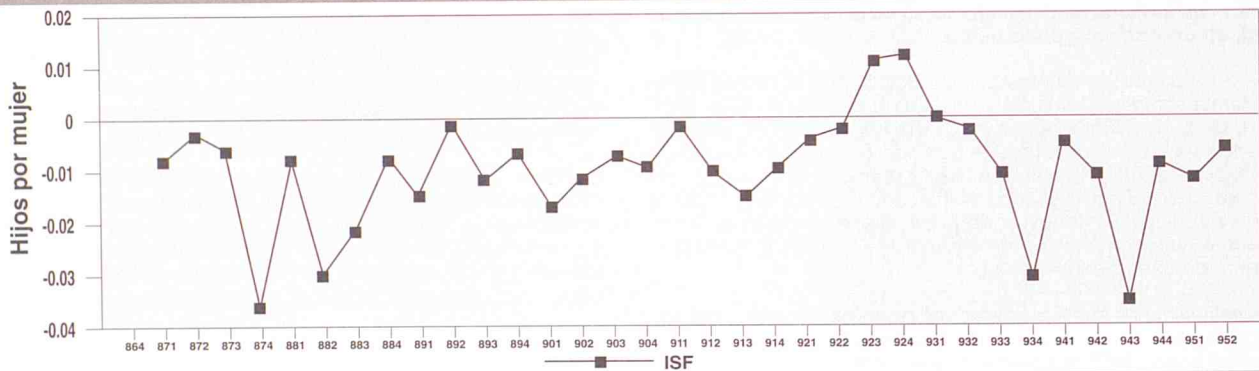

**EDAD MEDIA DE LA MADRE AL NACIMIENTO DE SU HIJO/A
VARIACION ABSOLUTA SOBRE PERIODO ANTERIOR**

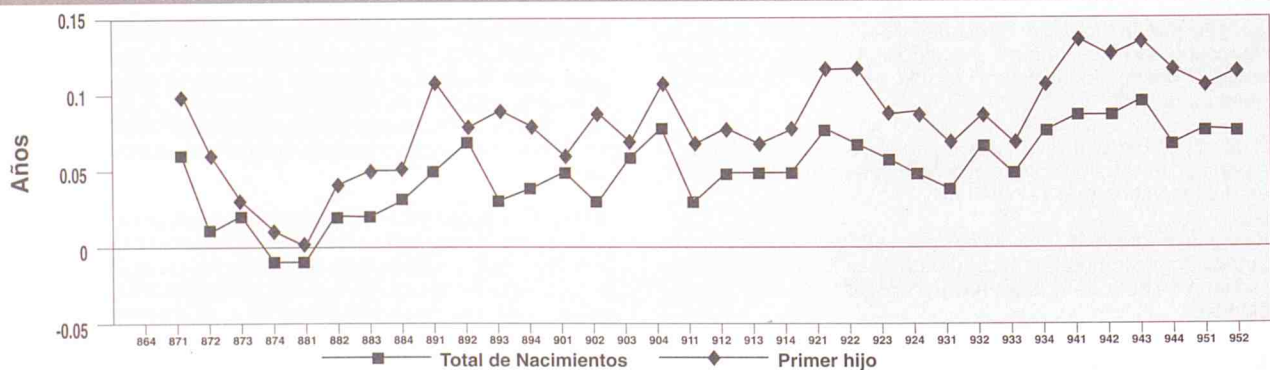

Nota: El periodo temporal que figura en abscisas es el del año que termina en el trimestre de referencia (por ejemplo 893 es el año comprendido desde el IV trimestre de 1988 al tercer trimestre de 1989).

1. INDICADORES DEMOGRAFICOS 1975-1994 (AÑOS NATURALES COMPLETOS)

	INDICADORES DE NACIMIENTOS						INDICADORES DE MATRIMONIOS						INDICADORES DE DEFUNCIONES					
	Tasa bruta Natalidad	Tasa general Fecund.	Indice sintético Fecund.	Edad media madre		Tasa nupcialidad	Edad media al matrimonio		Tasa bruta mortalidad	Tasa mortalidad infantil	Edad media defunción		Esperanza de vida al nacimiento					
				Total	1 ^{er} hijo		Hombres	Mujeres			Total	Solteros	Mujeres	Solteras	Hombres	Mujeres	Hombres	Mujeres
1975	21,21	84,32	2,86			9,05	16,43	14,67	26,45	26,03	24,11	23,93	6,30	14,82	61,99	69,52		
1976	21,37	85,14	2,89	27,84		8,20	16,07	14,39	26,40	25,95	24,04	23,82	6,44	13,46	61,99	69,95		
1977	19,95	79,60	2,69	27,79		8,01	15,11	13,54	26,33	25,99	24,01	23,86	6,29	13,29	62,75	70,16		
1978	18,74	74,83	2,52	27,77		7,49	14,00	12,66	26,17	26,02	23,94	23,87	6,25	11,46	61,97	70,31		
1979	17,31	68,99	2,32	27,68		6,87	12,69	11,50	26,26	25,81	24,08	23,87	6,05	10,97	63,51	71,22		
1980	15,65	62,13	2,08	27,67		6,19	11,08	10,04	26,43	25,95	24,20	23,98	6,03	10,61	63,74	71,36		
1981	14,67	58,02	1,95	27,76		5,42	11,42	10,45	27,35	26,44	24,93	24,60	6,42	12,07	64,62	71,85		
1982	13,87	54,72	1,83	27,85		5,62	11,44	10,48	27,78	26,38	25,37	24,83	6,04	11,70	64,28	72,41		
1983	12,80	50,39	1,68	27,90		5,64	11,07	10,16	27,84	26,68	25,46	25,00	6,39	10,95	65,22	72,98		
1984	12,50	49,04	1,64	28,03	25,58	5,46	10,69	9,84	27,99	26,86	25,53	25,09	6,32	9,19	65,78	73,92		
1985	11,91	46,49	1,55	28,11	25,74	5,24	11,06	10,28	28,00	26,85	25,56	25,12	6,62	7,77	65,74	74,30		
1986	11,37	44,12	1,47	28,20	25,72	5,42	11,25	10,43	28,11	26,94	25,70	25,24	6,37	7,85	65,80	74,51	73,92	80,99
1987	11,04	42,54	1,42	28,28	25,92	5,53	11,31	10,49	28,32	27,18	25,94	25,26	6,51	7,83	66,08	74,65	73,75	81,20
1988	10,58	40,38	1,35	28,34	26,06	5,57	11,64	10,76	28,51	27,36	26,20	25,70	6,73	7,10	66,07	75,02	73,75	81,16
1989	10,38	39,11	1,31	28,53	26,42	5,81	11,84	10,94	28,83	27,62	26,50	25,95	6,76	6,93	66,13	75,43	73,35	81,28
1990	10,12	37,72	1,27	28,75	26,75	5,91	11,84	10,94	28,83	27,91	26,86	26,34	7,07	6,76	66,17	75,84	73,91	81,78
1991	9,93	36,70	1,24	28,93	27,05	5,95	11,96	11,05	29,14	28,15	27,16	26,60	7,22	6,37	66,07	75,71	74,11	82,06
1992	10,16	37,15	1,25	29,19	27,47	5,93	11,88	10,98	29,38	28,15	27,16	26,60	7,00	6,75	66,75	76,16	74,97	82,84
1993	9,87	35,89	1,21	29,43	27,81	5,50	11,05	10,21	29,77	28,51	27,58	27,04	7,11	6,51	67,63	76,65		
1994	9,44	34,25	1,15	29,78	28,34				30,04	28,68	27,87	27,23	7,03					

2. INDICADORES DEMOGRAFICOS 1986-1994 POR TRIMESTRES CORRIDOS

PERIODO ANUAL	INDICADORES DE NACIMIENTOS					INDICADORES DE MATRIMONIOS					INDICADORES DE DEFUNCIONES					
	Tasa bruta Natalidad	Tasa general Fecund.	Indice simiético Fecund.	Edad media madre		Tasa bruta nupcialidad		Edad media al matrimonio			Tasa bruta mortalidad	Tasa mortalidad infantil		Edad media defunción		
				Total	1 ^{er} hijo	Hombres	Mujeres	Total	Hombres	Mujeres		Total	Hombres	Mujeres	Hombres	Mujeres
I 86 - IV 86	11,37	44,12	1,47	28,20	25,72	5,42	11,06	10,28	28,00	26,85	25,56	25,12	6,37	7,85	65,74	74,30
II 86 - I 87	11,32	43,89	1,46	28,26	25,82	5,43	11,09	10,31	28,08	26,91	25,63	25,17	6,36	7,57	65,71	74,31
III 86 - II 87	11,32	43,85	1,46	28,27	25,88	5,45	11,14	10,36	28,04	26,89	25,62	25,16	6,42	7,48	65,69	74,40
IV 86 - III 87	11,30	43,64	1,45	28,29	25,91	5,47	11,14	10,33	28,06	26,91	25,65	25,18	6,44	7,26	65,75	74,47
I 87 - IV 87	11,04	42,54	1,42	28,28	25,92	5,53	11,25	10,43	28,11	26,94	25,70	25,24	6,51	7,83	65,80	74,51
II 87 - I 88	10,99	42,30	1,41	28,27	25,92	5,54	11,23	10,41	28,10	26,94	25,70	25,24	6,53	7,70	65,80	74,55
III 87 - II 88	10,77	41,36	1,38	28,29	25,96	5,51	11,18	10,35	28,22	27,05	25,81	25,33	6,53	7,52	65,83	74,60
IV 87 - III 88	10,62	40,67	1,36	28,31	26,01	5,56	11,30	10,49	28,27	27,13	25,87	25,39	6,65	7,86	66,00	74,52
I 88 - IV 88	10,58	40,38	1,35	28,34	26,06	5,57	11,31	10,49	28,32	27,18	25,94	25,46	6,73	7,10	66,08	74,65
II 88 - I 89	10,47	39,87	1,33	28,39	26,17	5,54	11,25	10,43	28,38	27,25	26,02	25,52	6,74	6,81	66,08	74,80
III 88 - II 89	10,47	39,77	1,33	28,46	26,25	5,62	11,35	10,51	28,43	27,29	26,08	25,57	6,83	6,84	66,24	74,88
IV 88 - III 89	10,40	39,36	1,32	28,49	26,34	5,77	11,60	10,72	28,45	27,31	26,15	25,65	6,81	6,52	66,14	75,06
I 89 - IV 89	10,38	39,11	1,31	28,53	26,42	5,81	11,64	10,76	28,51	27,36	26,20	25,70	6,76	6,76	66,07	75,02
II 89 - I 90	10,27	38,55	1,30	28,58	26,48	5,90	11,82	10,93	28,55	27,35	26,24	25,71	6,95	7,02	66,20	75,26
III 89 - II 90	10,20	38,16	1,29	28,61	26,57	5,96	11,95	11,06	28,61	27,40	26,30	25,79	6,91	6,93	66,06	75,27
IV 89 - III 90	10,17	37,97	1,28	28,67	26,64	5,86	11,71	10,83	28,73	27,51	26,42	25,89	6,95	6,90	66,05	75,32
I 90 - IV 90	10,12	37,72	1,27	28,75	26,75	5,91	11,84	10,94	28,83	27,62	26,50	25,95	7,07	6,93	66,13	75,43
II 90 - I 91	10,13	37,72	1,27	28,78	26,82	5,81	11,63	10,73	28,90	27,70	26,57	26,04	7,08	7,11	66,01	75,50
III 90 - II 91	10,08	37,45	1,26	28,83	26,90	5,93	11,89	10,97	28,98	27,80	26,67	26,13	7,18	6,88	66,07	75,64
IV 90 - III 91	9,98	37,00	1,24	28,88	26,97	5,96	11,96	11,03	29,08	27,88	26,76	26,25	7,23	6,83	66,09	75,69
I 91 - IV 91	9,93	36,70	1,24	28,93	27,05	5,95	11,96	11,05	29,14	27,91	26,86	26,34	7,22	6,37	66,17	75,84
II 91 - I 92	9,93	36,55	1,23	29,01	27,17	5,98	12,03	11,12	29,19	27,94	26,90	26,38	7,17	6,55	66,04	75,83
III 91 - II 92	9,93	36,47	1,23	29,08	27,29	5,96	11,96	11,07	29,28	27,99	26,98	26,45	7,12	6,84	66,04	75,76
IV 91 - III 92	10,04	36,79	1,24	29,14	27,38	5,91	11,85	10,98	29,33	28,09	27,08	26,54	7,06	6,84	66,03	75,68
I 92 - IV 92	10,16	37,15	1,25	29,19	27,47	5,93	11,88	10,98	29,38	28,15	27,16	26,60	7,00	6,75	66,07	75,71
II 92 - I 93	10,18	37,14	1,25	29,23	27,54	5,87	11,77	10,88	29,39	28,19	27,19	26,65	7,04	6,45	66,33	75,75
III 92 - II 93	10,18	37,06	1,25	29,30	27,63	5,72	11,47	10,61	29,51	28,28	27,32	26,79	7,05	6,43	66,52	75,92
IV 92 - III 93	10,09	36,72	1,24	29,35	27,70	5,60	11,24	10,40	29,66	28,42	27,48	26,94	7,05	6,27	66,73	75,99
I 93 - IV 93	9,87	35,89	1,21	29,43	27,81	5,50	11,05	10,21	29,77	28,51	27,58	27,04	7,11	6,51	66,75	76,16
II 93 - I 94	9,77	35,48	1,20	29,52	27,95	-	-	-	29,76	28,52	27,58	27,02	7,02	-	66,86	76,32
III 93 - II 94	9,69	35,15	1,19	29,61	28,08	-	-	-	29,85	28,58	27,68	27,07	7,02	-	67,04	76,45
IV 93 - III 94	9,49	34,45	1,16	29,71	28,22	-	-	-	29,96	28,63	27,77	27,15	7,05	-	67,43	76,78
I 94 - IV 94	9,44	34,25	1,15	29,78	28,34	-	-	-	30,04	28,68	27,87	27,23	7,02	-	67,63	76,65
II 94 - I 95	9,37	33,95	1,14	29,86	28,45	-	-	-	30,14	28,75	27,98	27,35	7,08	-	67,85	76,59
III 94 - II 94	9,34	33,83	1,14	29,94	28,57	-	-	-	30,27	28,88	28,08	27,46	7,05	-	67,86	76,61

**3. RESUMEN DE LA EVOLUCION DEMOGRAFICA REGISTRADA EN LA
COMUNIDAD DE MADRID EN LOS ULTIMOS AÑOS (1975/1994)**

	NACIMIENTOS			DEFUNCIONES			MATRIMONIOS		
	Total	Hombres	Mujeres	Total	Hombres	Mujeres	Total	Canónicos	Civiles
1975	91924	47725	44199	27060	14080	12980	34223	34076	147
1976	93893	48247	45646	28069	14542	13527	31569	31470	99
1977	89243	46221	43022	27856	14575	13281	31558	31291	267
1978	85123	44382	40741	28079	14638	13441	30171	29336	835
1979	79679	41194	38485	27527	14443	13084	28653	27016	1637
1980	73485	37989	35496	27706	14503	13203	26697	24451	2246
1981	70121	36480	33641	29754	15564	14190	23502	21262	2240
1982	66642	34479	32163	28051	14744	13307	24668	21301	3367
1983	61718	32009	29709	29837	15668	14169	24838	18922	5916
1984	60554	31284	29270	29851	15675	14176	24095	19475	4620
1985	59004	31101	27903	31547	16448	15099	23522	18745	4777
1986	55496	28456	27040	30735	16092	14643	24844	18573	6271
1987	54150	27927	26223	31965	16867	15098	25260	18748	6512
1988	52433	26982	25451	33336	17559	15777	25536	18925	6611
1989	51961	26818	25143	33729	17859	15870	25938	19189	6749
1990	50919	26360	24559	35509	18805	16704	26305	19029	7276
1991	50209	25827	24382	36605	19393	17212	26470	19175	7295
1992	51214	26369	24845	35673	19060	16613	26170	19022	7148
1993	49986	25802	24184	36459	19429	17030	24352	17341	7011
1994	48131	25042	23088	36411	19341	17070	23881	16788	7093

**4. RESUMEN DE LA EVOLUCION DEMOGRAFICA DE RESIDENTES EN LA
COMUNIDAD DE MADRID EN LOS ULTIMOS AÑOS (1975/1994)**

	NACIMIENTOS			DEFUNCIONES			CRECI.	MATRIMONIOS		
	Total	Hombres	Mujeres	Total	Hombres	Mujeres	VEGET.	Total	Canónicos	Civiles
1975	90941	47223	43718	27020	14045	12975	63921	38812	38645	167
1976	93279	47945	45334	28093	14524	13569	65186	35766	35654	112
1977	88650	45920	42730	27970	14636	13334	60680	35592	35291	301
1978	84726	44151	40575	28235	14702	13533	56491	33858	32921	937
1979	79492	41122	38370	27760	14579	13181	51732	31524	29723	1801
1980	72841	37673	35168	28070	14738	13332	44771	28808	26385	2423
1981	68860	35825	33035	30144	15799	14345	38716	25453	23027	2426
1982	65467	33878	31589	28532	15032	13500	36935	26514	22895	3619
1983	60729	31417	29312	30337	15974	14363	30392	26733	20367	6366
1984	59539	30745	28794	30108	15847	14261	29431	25990	21007	4983
1985	56890	29513	27377	31598	16518	15080	25292	25046	19959	5087
1986	54540	27942	26598	30544	15960	14584	23996	25996	19822	6174
1987	53354	27554	25800	31482	16608	14874	21872	26725	20218	6507
1988	51521	26527	24994	32768	17309	15459	18753	27115	20432	6683
1989	50911	26305	24606	33176	17607	15569	17735	28498	21560	6938
1990	49935	25827	24108	34903	18481	16422	15032	29191	21739	7452
1991	49293	25374	23919	35849	19048	16801	13444	29529	21937	7592
1992	50669	26104	24565	34905	18705	16200	15764	29573	22000	7573
1993	49499	25528	23971	35666	19121	16545	13833	27567	20153	7414
1994 (estimado)	47611	-	-	35404	-	-	12207	-	-	-

I. EVOLUCION DE LOS NACIMIENTOS, DEFUNCIONES Y MATRIMONIOS DE RESIDENTES EN LA COMUNIDAD DE MADRID EN LOS ULTIMOS AÑOS (1975/1994)

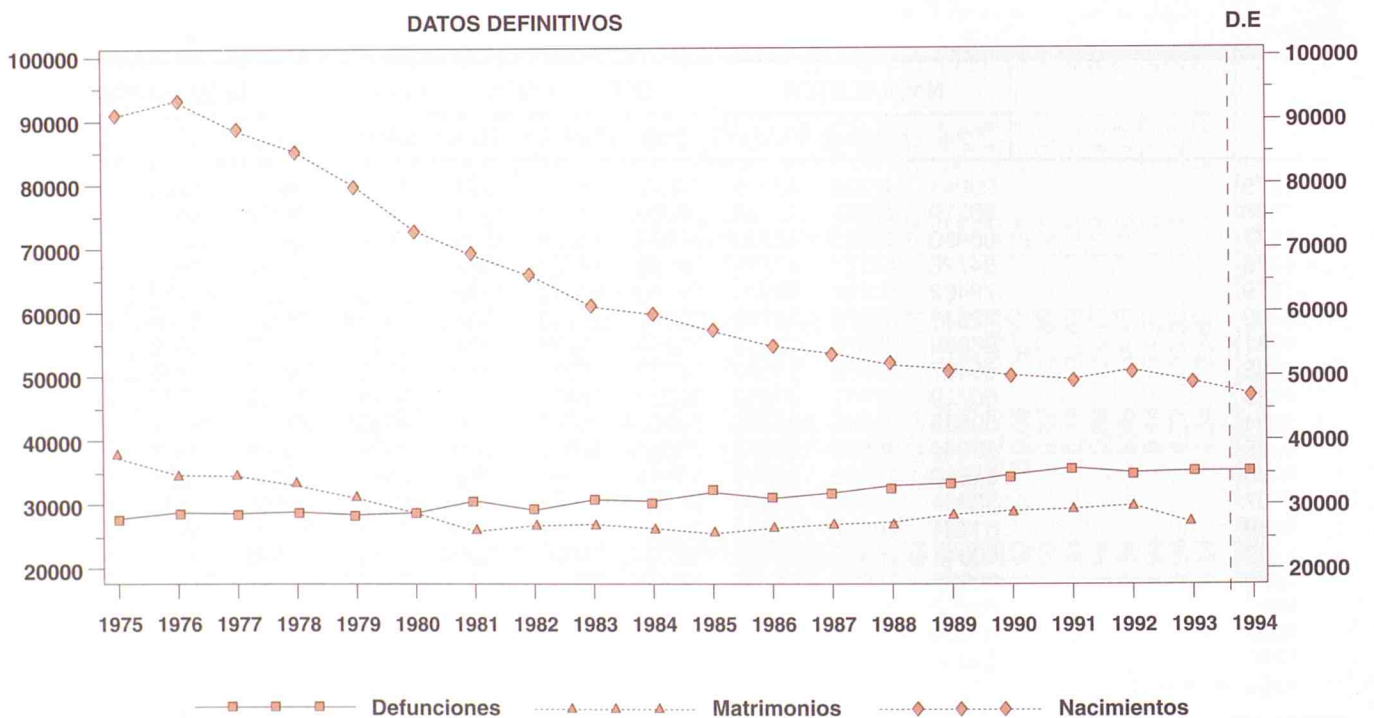

5. RESUMEN DE LA EVOLUCION DEMOGRAFICA DE RESIDENTES EN LA COMUNIDAD DE MADRID EN LOS ULTIMOS MESES (JULIO 1991-JUNIO 1995) (1)

	NACIMIENTOS	DEFUNCIONES	CRECI. VEGET.	MATRIMONIOS
1991 Julio	4130	3002	1128	3413
Agosto	3994	2874	1120	2304
Septiembre	4178	2505	1673	4457
Octubre	4086	2876	1210	3549
Noviembre	3825	3016	809	1885
Diciembre	4055	3172	883	1448
1992 Enero	3957	3573	384	926
Febrero	3879	3129	750	1217
Marzo	4168	2953	1215	1773
Abril	4403	2852	1551	1873
Mayo	4525	2764	1761	3291
Junio	4216	2689	1527	3519
Julio	4474	2957	1517	3470
Agosto	4194	2607	1587	2143
Septiembre	4229	2586	1643	4340
Octubre	4310	2935	1375	3976
Noviembre	4099	2834	1265	1728
Diciembre	4215	3026	1189	1317
1993 Enero	4087	3220	867	823
Febrero	3718	3268	450	1021
Marzo	4354	3428	926	1806
Abril	4235	2869	1366	1948
Mayo	4680	2794	1886	2687
Junio	4297	2737	1560	3331
Julio	4361	2874	1487	3783
Agosto	3894	2724	1170	1483
Septiembre	4282	2603	1679	4141
Octubre	4011	2953	1058	3702
Noviembre	3752	2936	816	1475
Diciembre	3828	3260	568	1367
1994 Enero	3843	3420	423	-
Febrero	3687	2997	690	-
Marzo	4173	3060	1113	-
Abril	4305	2798	1507	-
Mayo	4448	2942	1506	-
Junio	4122	2730	1392	-
Julio	4064	3060	1004	-
Agosto	3852	2724	1128	-
Septiembre	3723	2666	1057	-
Octubre	3852	2942	910	-
Noviembre	3675	2847	828	-
Diciembre	3867	3218	649	-
1995 Enero	3885	3614	271	-
Febrero	3451	2901	550	-
Marzo	4037	3276	761	-
Abril	4088	2872	1216	-
Mayo	4459	2841	1618	-
Junio	4241	2683	1558	-

(1) Los datos para los años 1991, 1992 y 1993 son definitivos mientras que para los años 1994 y 1995 son estimados.

II. EVOLUCION DE LOS NACIMIENTOS, DEFUNCIONES Y MATRIMONIOS DE RESIDENTES EN LA COMUNIDAD DE MADRID EN LOS ULTIMOS MESES (JULIO 1991/JUNIO 1995)

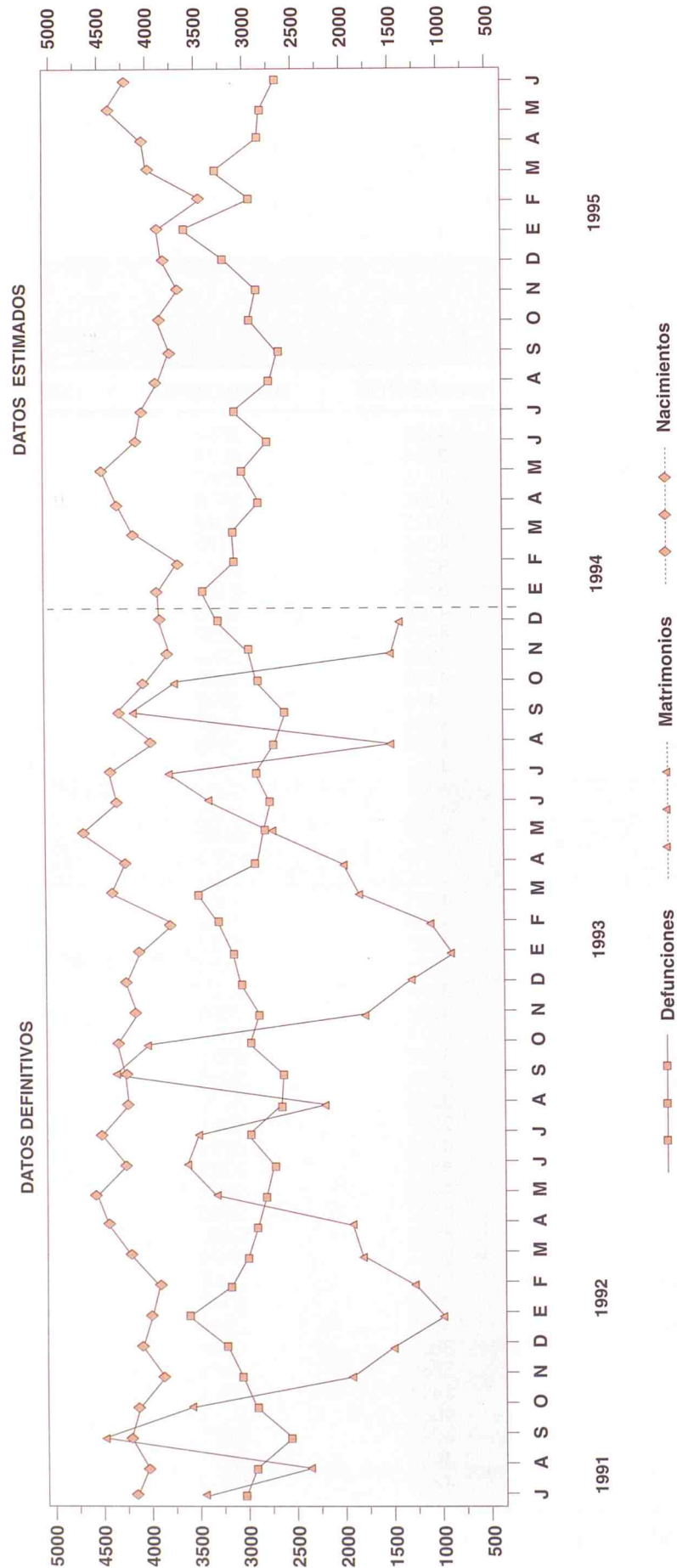

**6. RESUMEN DE LA EVOLUCION DEMOGRAFICA REGISTRADA EN LA
COMUNIDAD DE MADRID (2)**

	NACIMIENTOS			DEFUNCIONES			MATRIMONIOS		
	Total	Hombres	Mujeres	Total	Hombres	Mujeres	Total	Canónicos	Civiles
1993 TOTAL	49986	25802	24184	36459	19429	17030	24352	17341	7011
1994 TOTAL	48131	25042	23088	36411	19341	17070	23881	16788	7093
1994 Julio	4074	2133	1941	3080	1563	1517	3572	2796	776
Agosto	3866	2023	1843	2596	1355	1241	954	700	254
Septiembre	3746	1909	1837	2677	1458	1219	3708	2871	837
Octubre	3897	2042	1855	3061	1623	1438	2872	2194	678
Noviembre	3728	1975	1753	2977	1640	1337	1444	845	599
Diciembre	3919	2065	1853	3367	1787	1580	1138	632	506
1995 Enero	3674	1863	1811	3733	2013	1720	643	269	374
Febrero	3474	1816	1658	2998	1557	1441	776	414	362
Marzo	4055	2178	1877	3369	1771	1597	1525	947	577
Abril	4086	2106	1980	2962	1554	1408	1680	1255	425
Mayo	4422	2233	2189	2907	1590	1316	1925	1331	593
Junio	3471	1801	1670	2646	1432	1214	2367	1661	702

**7. RESUMEN DE LA EVOLUCION DEMOGRAFICA DE RESIDENTES
REGISTRADA EN LA COMUNIDAD DE MADRID (2)**

	NACIMIENTOS			DEFUNCIONES			CRECI.	MATRIMONIOS		
	Total	Hombres	Mujeres	Total	Hombres	Mujeres	VEGET.	Total	Canónicos	Civiles
1993 TOTAL	48950	25260	23690	34179	18229	15950	14771	23145	16353	6792
1994 TOTAL	46992	24432	22559	34037	18016	16021	12955	22636	15805	6831
1994 Julio	3986	2089	1897	2891	1460	1431	1095	3394	2651	743
Agosto	3767	1968	1799	2452	1264	1188	1315	891	649	242
Septiembre	3665	1867	1798	2513	1366	1147	1152	3521	2712	809
Octubre	3809	2006	1803	2846	1502	1344	963	2727	2075	652
Noviembre	3645	1937	1708	2773	1526	1247	872	1370	787	583
Diciembre	3828	2018	1809	3132	1669	1463	696	1053	570	483
1995 Enero	3588	1819	1769	3514	1895	1619	74	488	214	274
Febrero	3391	1768	1623	2824	1476	1348	567	613	356	257
Marzo	3965	2134	1831	3169	1660	1509	796	1323	857	465
Abril	3992	2063	1929	2771	1451	1320	1221	1357	1099	258
Mayo	4337	2193	2144	2736	1496	1240	1601	1574	1189	384
Junio	3398	1762	1636	2500	1353	1147	898	1925	1481	441

(2) En las columnas de total van incluidos los no consta.

III. EVOLUCION DE LOS NACIMIENTOS DE RESIDENTES REGISTRADOS EN LA COMUNIDAD DE MADRID DURANTE LOS ULTIMOS TRES AÑOS. 1992, 1993 Y 1994

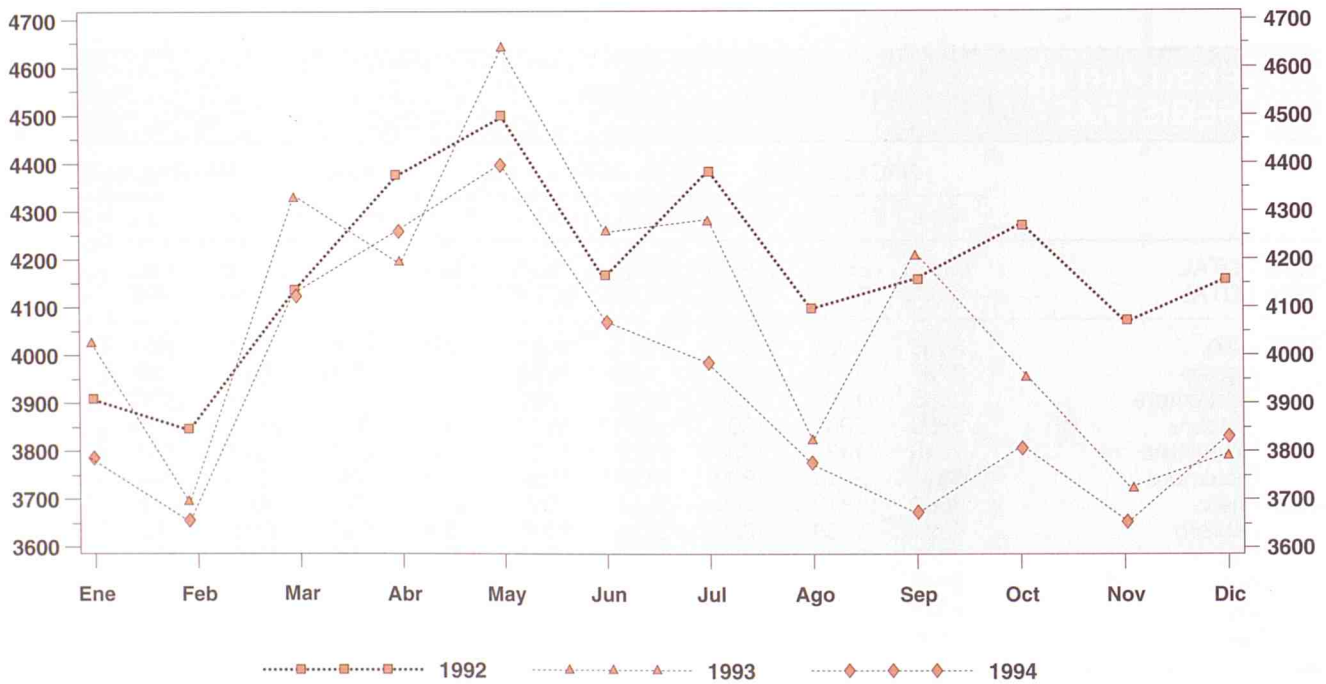

8. NACIMIENTOS POR GRUPOS DE EDAD DE MADRES RESIDENTES REGISTRADOS EN LA COMUNIDAD DE MADRID

	Total	Menos de 15 años	De 15 a 19 años	De 20 a 24 años	De 25 a 29 años	De 30 a 34 años	De 35 a 39 años	De 40 a 44 años	De 45 a 49 años	De 50 y más años	No consta
1993 TOTAL	48950	13	1152	5653	18021	17339	5833	904	32	3	-
1994 TOTAL	46992	5	1010	4687	16460	17717	6092	902	43	1	75
1994 Julio	3986	1	84	430	1386	1509	506	59	5	-	6
Agosto	3767	-	85	377	1325	1389	519	61	3	-	8
Septiembre	3665	-	86	374	1287	1334	494	78	4	-	8
Octubre	3809	1	83	416	1301	1429	495	68	7	-	9
Noviembre	3645	-	71	343	1209	1439	503	74	1	-	5
Diciembre	3828	1	67	386	1275	1479	519	90	4	-	7
1995 Enero	3588	3	80	342	1181	1417	501	57	1	-	6
Febrero	3391	1	59	302	1166	1332	464	59	3	1	4
Marzo	3965	1	84	327	1334	1581	547	87	3	-	1
Abril	3992	1	69	309	1391	1611	540	63	3	-	5
Mayo	4337	-	80	357	1403	1795	607	89	3	-	3
Junio	3398	-	56	288	1134	1355	493	67	3	-	2

IV. EVOLUCION DE LOS MATRIMONIOS DE RESIDENTES REGISTRADOS EN LA COMUNIDAD DE MADRID DURANTE LOS ULTIMOS TRES AÑOS. 1992, 1993 Y 1994

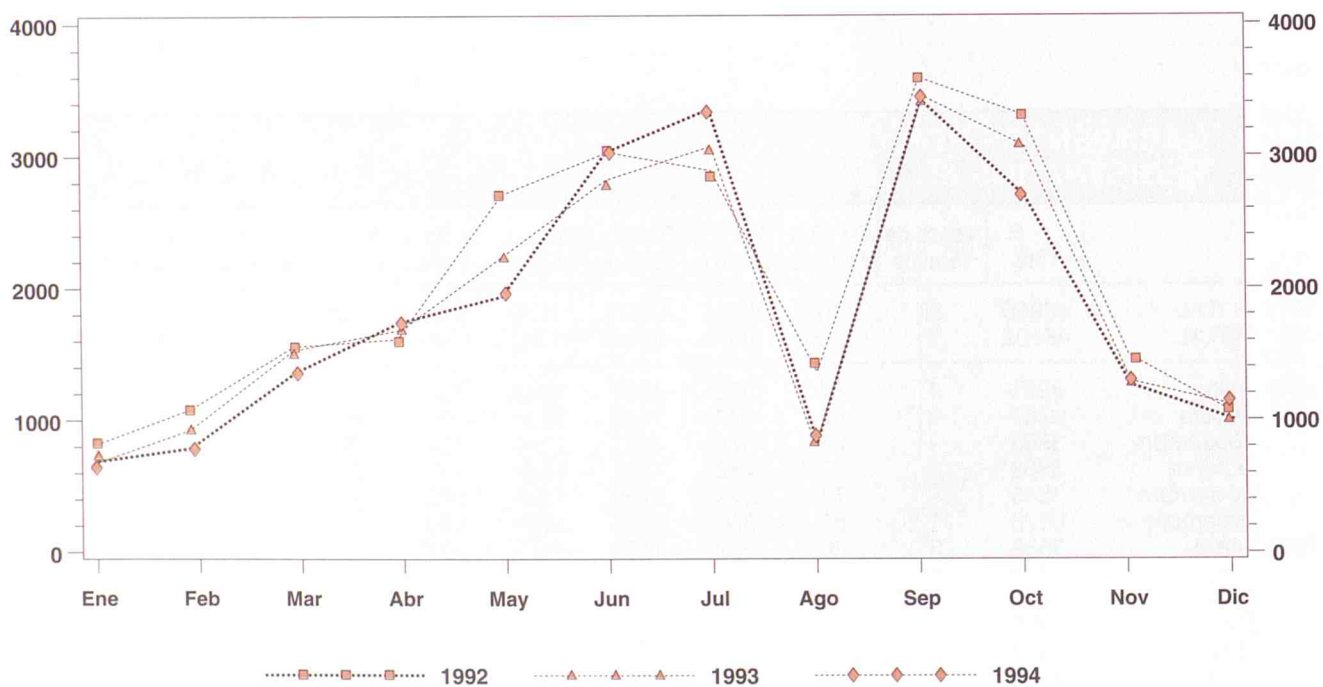

MATRIMONIOS

9. MATRIMONIOS QUE FIJAN SU RESIDENCIA REGISTRADOS EN LA COMUNIDAD DE MADRID POR LA EDAD DE LOS CONYUGES AL CONTRAER MATRIMONIO

	Total	Menos de 15 años	De 15 a 19 años	De 20 a 24 años	De 25 a 29 años	De 30 a 34 años	De 35 a 39 años	De 40 a 44 años	De 45 a 49 años	De 50 y más años	No consta
HOMBRES											
1993 TOTAL	23145	0	163	3361	11258	5051	1537	659	370	746	0
1994 TOTAL	22636	1	146	2835	10757	5431	1632	1112	419	303	0
1994 Julio	3394	0	14	423	1791	762	217	114	45	28	0
Agosto	891	0	6	134	418	218	61	37	10	7	0
Septiembre	3521	0	9	394	1828	872	219	135	37	27	0
Octubre	2727	0	14	294	1375	656	189	133	34	32	0
Noviembre	1370	0	13	161	534	373	128	92	45	24	0
Diciembre	1053	0	9	120	404	251	115	84	39	31	0
1995 Enero	488	0	14	63	176	88	41	52	29	24	1
Febrero	613	0	6	98	214	156	59	36	24	18	2
Marzo	1323	0	8	133	570	347	112	83	35	32	3
Abril	1357	0	9	152	652	359	91	58	21	14	1
Mayo	1574	0	9	162	758	409	103	79	37	14	3
Junio	1925	0	4	183	976	490	129	79	37	22	5
MUJERES											
1993 TOTAL	23145	5	638	6180	10886	3335	1062	412	247	238	0
1994 TOTAL	22636	4	590	5451	10683	3644	1169	732	216	147	0
1994 Julio	3394	0	58	888	1736	453	153	75	19	12	0
Agosto	891	0	30	298	366	114	48	28	5	2	0
Septiembre	3521	0	56	818	1892	514	127	81	19	14	0
Octubre	2727	1	59	580	1369	475	136	71	23	13	0
Noviembre	1370	0	48	292	559	264	94	70	32	11	0
Diciembre	1053	0	44	209	404	217	92	52	20	15	0
1995 Enero	488	1	29	93	166	96	41	35	19	7	1
Febrero	613	0	22	130	226	125	56	29	13	7	5
Marzo	1323	0	28	244	574	273	103	64	21	12	4
Abril	1357	0	27	305	675	242	57	35	7	6	3
Mayo	1574	1	22	357	774	252	98	45	11	7	7
Junio	1925	0	22	435	985	304	80	63	22	5	9

V. EVOLUCION DE LAS DEFUNCIONES DE RESIDENTES REGISTRADOS EN LA COMUNIDAD DE MADRID DURANTE LOS ULTIMOS TRES AÑOS. 1992, 1993 Y 1994

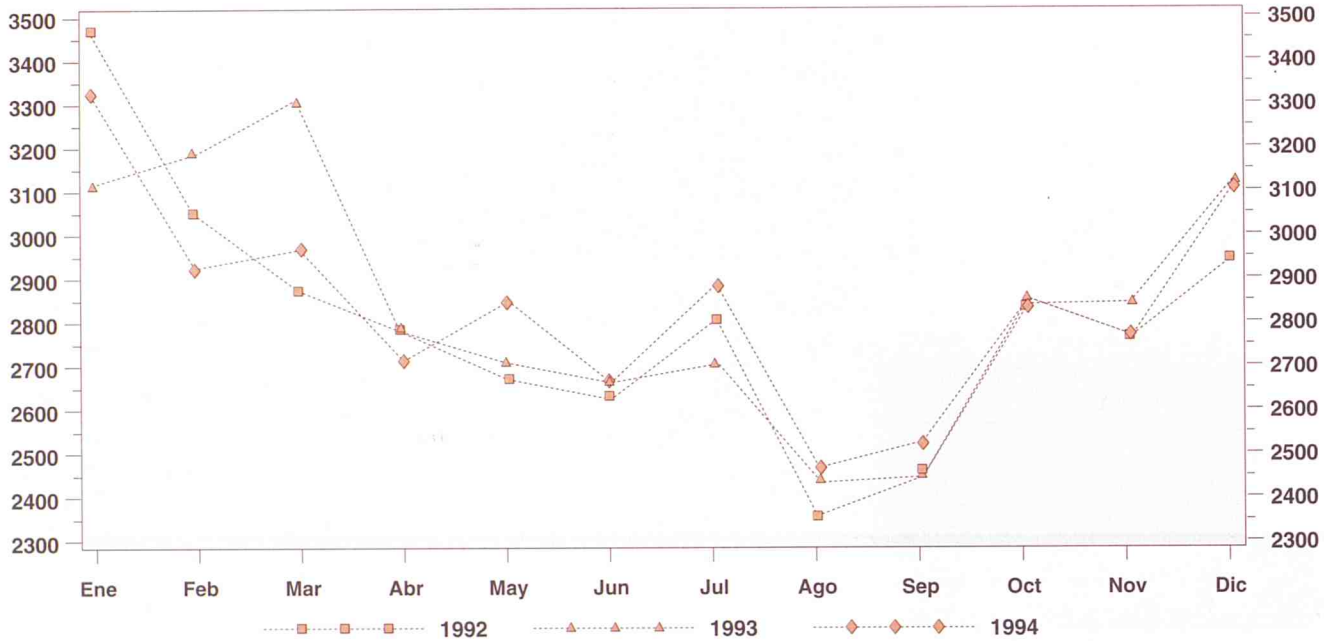

VI. EVOLUCION DE LAS TASAS ESPECIFICAS DE MORTALIDAD PARA LAS CUATRO PRINCIPALES CAUSAS DE MUERTE (17 GRANDES GRUPOS CIE 9ª) DE RESIDENTES EN LA C.M., SEGUN SEXO. AÑOS 1975-1993

TASAS POR 100.000 HABITANTES

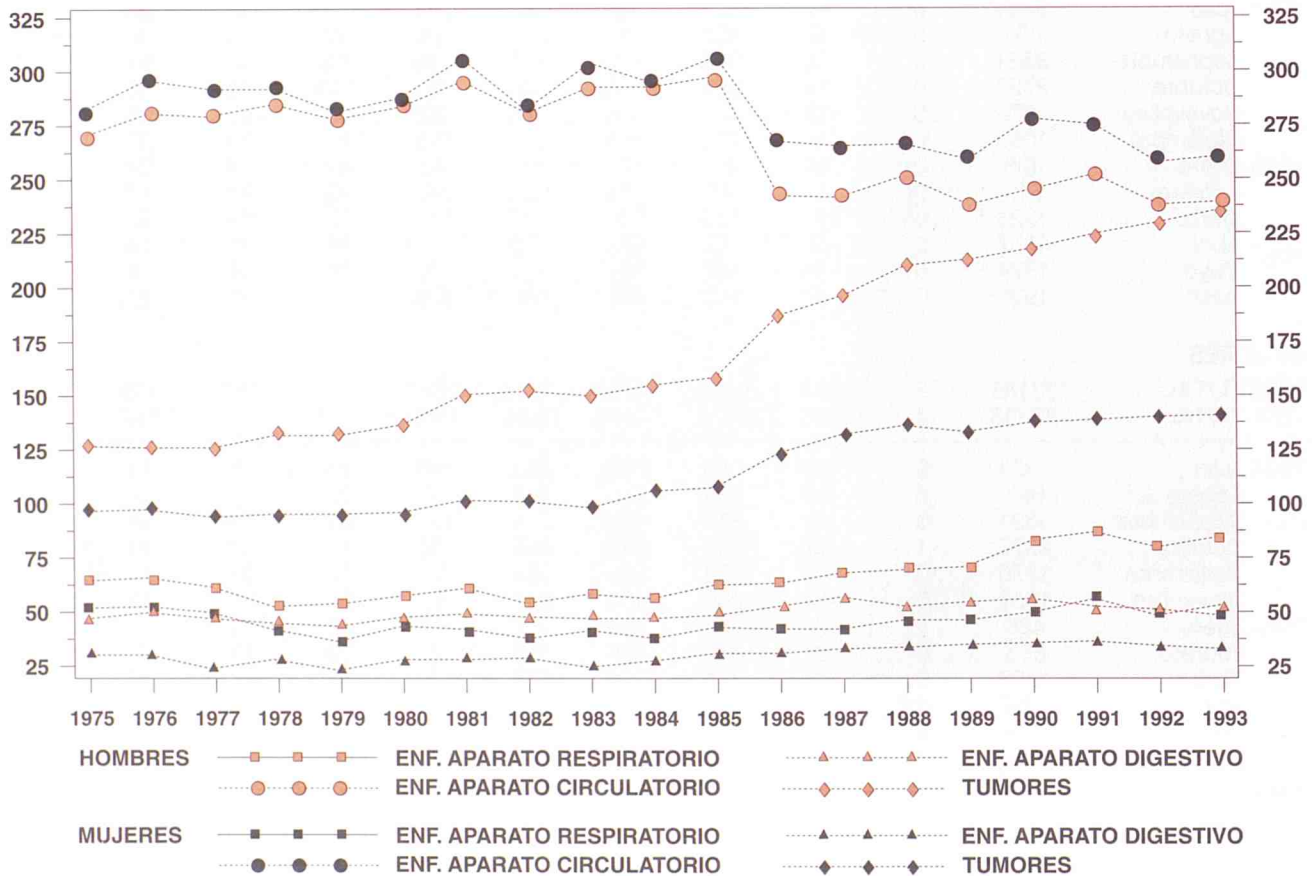

10. DEFUNCIONES DE RESIDENTES REGISTRADAS EN LA COMUNIDAD DE MADRID POR SEXO Y GRUPOS DE EDAD																						
	Total	Menos de 1 año	De 1 a 4 años	De 5 a 9 años	De 10 a 14 años	De 15 a 19 años	De 20 a 24 años	De 25 a 29 años	De 30 a 34 años	De 35 a 39 años	De 40 a 44 años	De 45 a 49 años	De 50 a 54 años	De 55 a 59 años	De 60 a 64 años	De 65 a 69 años	De 70 a 74 años	De 75 a 79 años	De 80 a 84 años	De 85 y más años	No consta	
TOTAL																						
1993 TOTAL	34179	312	67	47	54	164	297	578	756	531	532	862	912	1457	2150	3032	3756	4683	5595	8394	0	
1994 TOTAL	34037	333	59	43	47	116	255	523	687	577	545	835	985	1312	2204	3020	3857	4452	5558	8589	40	
1994 Julio	2891	29	7	4	7	12	24	54	44	48	55	47	77	101	172	256	315	381	441	807	10	
Agosto	2452	19	3	2	4	14	23	34	48	49	36	63	78	114	169	229	260	290	423	592	2	
Septiembre	2513	26	6	5	5	7	13	40	58	42	47	67	87	104	176	226	301	382	465	621	6	
Octubre	2846	38	2	4	4	1	16	44	61	44	47	86	80	110	192	243	320	375	465	704	5	
Noviembre	2773	33	5	3	1	8	23	44	63	47	42	54	78	126	180	232	328	356	445	705	0	
Diciembre	3132	30	6	1	5	11	27	46	88	57	56	74	100	104	195	277	363	409	467	810	6	
1995 Enero	3514	19	9	3	4	12	21	54	69	45	53	71	87	126	206	275	397	487	659	915	2	
Febrero	2824	18	7	1	1	12	10	35	57	46	48	48	72	109	176	241	324	369	472	776	2	
Marzo	3169	23	9	3	5	9	12	45	68	56	48	64	108	129	200	310	350	427	525	778	0	
Abril	2771	16	5	6	4	12	20	43	65	52	36	71	87	98	183	226	303	342	471	728	3	
Mayo	2736	23	8	3	6	11	23	38	78	43	37	58	74	132	147	242	318	358	434	681	22	
Junio	2500	12	4	3	1	9	28	36	63	65	45	56	65	97	184	226	278	322	385	606	15	
HOMBRES																						
1993 TOTAL	18229	179	31	24	42	118	227	422	585	392	362	603	640	1026	1493	2087	2340	2446	2474	2738	0	
1994 TOTAL	18016	196	30	26	31	76	194	388	524	433	359	565	676	906	1522	2057	2367	2392	2453	2801	20	
1994 Julio	1460	19	3	2	2	5	18	36	35	33	36	30	47	63	119	177	188	196	207	238	1	
Agosto	1264	12	2	2	3	10	15	25	39	38	21	41	54	74	109	149	149	146	188	186	1	
Septiembre	1366	11	4	3	5	4	10	27	44	34	26	50	58	68	123	158	193	174	167	204	3	
Octubre	1502	20	1	4	0	6	12	32	44	33	27	64	47	80	130	157	193	192	214	243	3	
Noviembre	1526	25	3	1	0	7	17	35	47	37	30	33	54	88	129	162	219	197	207	235	0	
Diciembre	1669	13	4	0	3	6	19	35	69	46	38	47	62	79	136	179	229	213	222	269	4	
1995 Enero	1895	9	5	3	0	9	15	42	57	34	39	60	53	87	148	184	241	284	316	308	1	
Febrero	1476	7	2	1	0	7	8	24	45	32	32	29	47	79	134	165	200	192	221	250	1	
Marzo	1660	14	3	0	3	6	8	31	52	40	27	45	76	93	147	205	217	226	246	246	0	
Abril	1451	8	4	4	3	8	15	39	53	41	26	50	55	68	134	154	178	192	205	212	2	
Mayo	1496	13	2	1	6	7	17	28	65	31	30	33	42	95	111	157	210	200	197	238	13	
Junio	1353	3	1	0	0	6	20	29	42	52	27	35	40	69	128	138	182	187	181	205	8	
MUJERES																						
1993 TOTAL	15950	133	36	23	12	46	70	156	171	139	170	259	272	431	657	945	1416	2237	3121	5656	0	
1994 TOTAL	16021	137	29	17	16	40	61	135	163	144	186	270	309	406	682	963	1490	2060	3105	5788	20	
1994 Julio	1431	10	4	2	2	5	6	18	9	15	19	17	30	38	53	79	127	185	234	569	9	
Agosto	1188	7	1	0	1	4	8	9	9	11	15	22	24	40	60	80	111	144	235	406	1	
Septiembre	1147	15	2	2	0	3	3	13	14	8	14	17	29	36	53	68	108	127	215	417	3	
Octubre	1344	18	1	0	1	3	4	12	17	11	20	22	33	30	62	86	127	183	251	461	2	
Noviembre	1247	8	2	2	1	1	6	9	16	10	12	21	24	38	51	70	109	159	238	470	0	
Diciembre	1463	17	2	1	2	5	8	15	19	11	18	27	38	25	59	98	134	196	245	541	2	
1995 Enero	1619	10	4	0	4	3	6	12	12	14	16	19	25	30	42	76	124	177	251	526	1	
Febrero	1348	11	5	0	1	5	2	11	12	14	16	19	32	36	53	105	133	206	299	532	0	
Marzo	1509	9	6	3	2	4	4	14	16	16	21	19	32	36	53	105	133	206	299	532	0	
Abril	1320	8	1	2	1	4	5	4	12	11	10	21	32	30	49	72	125	150	266	516	1	
Mayo	1240	10	6	2	0	4	6	10	13	12	7	25	32	37	36	85	108	158	237	443	9	
Junio	1147	9	3	3	1	3	8	7	21	13	18	21	25	28	56	88	96	135	204	401	7	

11. DEFUNCIONES DE RESIDENTES REGISTRADAS EN LA COMUNIDAD DE MADRID POR SEXO Y GRUPO DE CAUSA

	TODAS LAS CAUSAS		I - E. INFECCIOSAS Y PARASITARIAS		II - TUMORES		III - E. ENDOCRINAS, METABOLICAS		IV - E. DE LA SANGRE		V - TRANSTORNOS MENTALES						
	Hombres	Mujeres	Total	Hombres	Mujeres	Total	Hombres	Mujeres	Total	Hombres	Mujeres	Total					
	Hombres	Mujeres	Total	Hombres	Mujeres	Total	Hombres	Mujeres	Total	Hombres	Mujeres	Total					
1993 TOTAL	34179	18229	15950	782	414	368	9272	5645	3627	894	667	150	73	77	680	214	466
1994 TOTAL	34037	18016	16021	673	330	343	9827	5904	3923	953	659	138	72	66	789	279	510
1994 Julio	2891	1460	1431	76	33	43	827	486	341	145	68	8	5	3	79	23	56
Agosto	2452	1264	1188	55	21	34	765	444	321	118	43	11	4	7	66	16	50
Septiembre	2513	1366	1147	48	31	17	816	479	337	75	44	10	4	4	48	16	32
Octubre	2846	1502	1344	42	21	21	854	525	329	149	81	15	10	5	65	25	40
Noviembre	2773	1526	1247	63	38	25	842	494	348	127	79	10	6	4	59	21	38
Diciembre	3132	1669	1463	43	17	26	895	538	357	106	60	11	5	6	31	30	41
1995 Enero	3514	1895	1619	60	31	29	905	554	351	201	118	10	5	5	86	32	54
Febrero	2824	1476	1348	59	30	29	726	428	298	141	70	7	3	4	55	12	43
Marzo	3169	1660	1509	63	35	28	864	521	343	155	82	17	8	9	74	24	50
Abril	2771	1451	1320	45	23	22	760	460	300	146	99	9	5	4	74	16	58
Mayo	2736	1496	1240	48	27	21	819	515	304	129	81	7	3	4	73	23	50
Junio	2500	1353	1147	57	27	30	805	492	313	131	71	12	4	8	60	22	38
	VI - E. SISTEMA NERVIOSO		VII - E. APARATO CIRCULATORIO		VIII - E. APARATO RESPIRATORIO		IX - E. APARATO DIGESTIVO		X - E. APARATO GENITOURINARIO		XI - EMBARAZO PARTO Y PUERPERIO						
1993 TOTAL	578	304	274	12065	5514	6551	3473	2050	1423	2118	1191	927	1000	474	526	0	0
1994 TOTAL	580	280	300	11508	5193	6315	3181	1886	1295	2116	1162	954	954	457	497	0	0
1994 Julio	58	24	34	903	380	523	270	152	118	168	91	77	95	39	56	0	0
Agosto	39	9	30	747	324	423	222	136	86	148	86	62	86	40	46	0	0
Septiembre	41	12	29	788	373	415	187	115	72	172	101	71	86	47	39	0	0
Octubre	42	15	27	976	433	543	228	136	92	161	86	75	70	33	37	0	0
Noviembre	51	33	18	913	437	476	234	140	94	177	99	78	70	38	32	0	0
Diciembre	56	26	30	1095	500	595	275	171	104	203	110	93	80	41	39	0	0
1995 Enero	61	31	30	1259	581	678	426	162	162	189	101	88	72	45	27	0	0
Febrero	57	26	26	974	452	522	367	212	155	161	101	60	65	28	37	0	0
Marzo	51	25	26	1080	484	596	336	199	137	200	106	94	78	31	47	0	0
Abril	36	22	14	928	399	529	293	166	127	177	106	71	72	37	35	0	0
Mayo	59	24	35	843	385	458	269	164	105	165	89	76	64	30	34	0	0
Junio	49	22	27	797	379	418	195	122	73	126	72	54	56	32	24	0	0
	XII - E. DE LA PIEL		XIII - E. SISTEMA OSTEOMUSCULAR		XIV - ANOMALIAS CONGENITAS		XV - AFECCIONES PERIODICO PERINATAL		XVI - ESTADOS MORBOSOS MAL DEFINIDOS		XVII - CAUSAS EXTERNAS						
1993 TOTAL	34	14	20	172	40	132	152	80	72	119	67	52	840	409	431	1183	846
1994 TOTAL	34	14	20	207	63	144	121	62	59	113	72	41	1054	527	527	1130	762
1994 Julio	3	2	1	23	8	15	10	5	3	11	9	2	103	50	53	112	76
Agosto	2	2	0	11	3	8	3	0	3	6	6	0	89	45	44	84	53
Septiembre	5	1	4	14	5	9	11	10	1	7	0	7	70	35	35	80	54
Octubre	2	0	2	20	7	13	15	6	9	12	6	6	105	55	50	90	63
Noviembre	4	2	2	19	7	12	7	6	1	13	9	4	79	46	33	105	71
Diciembre	3	1	2	23	7	16	9	4	5	6	5	1	101	49	52	95	59
1995 Enero	6	4	2	23	2	21	5	4	1	10	3	7	119	58	61	82	62
Febrero	2	0	2	15	4	11	11	6	5	5	3	2	96	51	45	83	50
Marzo	2	0	2	21	4	17	7	7	5	13	10	3	126	52	52	82	27
Abril	6	1	5	23	6	17	14	7	7	2	4	0	117	51	66	69	51
Mayo	5	2	3	16	5	11	13	9	4	8	4	4	130	73	57	88	62
Junio	3	0	3	11	3	8	5	1	4	6	3	3	95	49	46	92	54

12. NACIMIENTOS, DEFUNCIONES Y MATRIMONIOS DE RESIDENTES EN LA COMUNIDAD DE MADRID EN LOS ÚLTIMOS CUATRO AÑOS (1991/1994)

	RESIDENTES									RESIDENTES (A FALTA DE INSCRITOS EN OTRAS C.C.A.A.)		
	1991			1992			1993			1994		
	Nacim.	Defun.	Matrim.	Nacim.	Defun.	Matrim.	Nacim.	Defun.	Matrim.	Nacim.	Defun.	Matrim.
TOTAL RESIDENTES EN LA COMUNIDAD DE MADRID	50669	34905	29573	48950	34179	23145	49499	35666	27567	46992	34037	22636
MUNICIPIOS												
Acebeda (La)	-	3	-	-	-	-	-	-	-	-	2	-
Ajalvir	18	6	15	15	7	16	15	8	18	17	8	4
Alameda del Valle	2	2	3	-	1	1	-	1	1	1	2	-
Alamo (El)	40	70	13	33	79	23	34	79	26	35	64	24
Alcalá de Henares	1880	811	955	1712	668	728	1734	724	839	1606	741	734
Alcobendas	907	298	408	820	294	320	832	309	366	805	318	353
Alcorcón	1046	648	537	1013	623	528	1026	654	615	1019	676	664
Aldea del Fresno	9	25	5	13	37	7	14	37	8	10	10	3
Algete	210	34	104	186	37	80	189	38	91	180	41	75
Alpedrete	52	17	44	57	27	26	57	27	27	71	22	38
Ambite	1	2	3	2	3	2	2	3	2	3	6	-
Anchuelo	9	2	5	8	3	1	9	3	1	8	2	4
Aranjuez	421	319	226	386	319	185	390	328	218	395	324	192
Arganda del Rey	322	186	205	322	175	171	328	177	183	305	197	179
Arroyomolinos	14	6	7	21	5	14	21	5	17	21	8	16
Atazar (El)	-	1	1	3	1	-	3	1	-	-	1	1
Batres	5	5	1	7	6	3	7	7	4	3	5	3
Becerril de la Sierra	30	25	20	31	18	16	33	18	16	28	19	19
Belmonte de Tajo	12	12	4	9	9	8	9	9	8	12	14	5
Berruero (El)	1	1	2	-	2	1	-	2	1	3	2	4
Berzosa del Lozoya	-	-	-	-	-	-	-	-	-	-	1	1
Boadilla del Monte	209	93	62	179	60	65	181	62	69	179	77	44
Boalo (El)	29	11	13	32	9	15	32	9	16	19	18	19
Braojos	4	-	1	3	2	2	3	2	2	1	3	1
Brea de Tajo	7	5	4	5	4	3	5	4	3	-	1	1
Brunete	31	55	9	34	39	19	34	39	20	33	82	32
Buitrago del Lozoya	25	17	8	18	17	4	18	18	7	15	11	4
Bustarviejo	12	8	6	16	16	4	16	16	4	10	22	2
Cañanillas de la Sierra	2	6	2	4	2	4	4	2	4	2	3	5
Cabrera (La)	9	8	5	10	10	5	10	10	8	13	9	3
Cadalso de los Vidrios	21	29	13	18	28	9	18	30	9	21	29	9
Camarma de Esteruelas	32	12	11	17	14	12	18	14	13	40	6	8
Campo Real	26	11	23	26	15	14	26	15	16	30	14	16
Canencia	6	4	4	3	4	3	3	4	3	3	4	1
Carabaña	9	13	9	14	19	6	14	20	6	13	17	5

12. NACIMIENTOS, DEFUNCIONES Y MATRIMONIOS DE RESIDENTES EN LA
COMUNIDAD DE MADRID EN LOS ÚLTIMOS CUATRO AÑOS (1991/1994)

	RESIDENTES									RESIDENTES (A FALTA DE INSCRITOS EN OTRAS C.C.A.A.)		
	1991			1992			1993			1994		
	Nacim.	Defun.	Matrim.	Nacim.	Defun.	Matrim.	Nacim.	Defun.	Matrim.	Nacim.	Defun.	Matrim.
Casarrubuelos	9	4	5	8	9	2	8	9	2	5	3	2
Cenicientos	22	23	6	10	24	10	10	24	10	30	20	4
Cercedilla	46	45	36	63	55	25	64	55	28	44	48	38
Cervera de Buitrago	-	3	-	1	1	-	1	1	-	1	-	1
Ciempozuelos	129	146	72	123	151	81	123	156	84	148	142	75
Cobeña	24	3	14	28	2	12	29	2	14	23	5	16
Colmenar de Oreja	66	60	32	57	56	34	57	56	35	59	54	33
Colmenar del Arroyo	4	20	2	10	37	1	10	37	1	7	33	-
Colmenar Viejo	360	224	174	364	209	139	368	212	157	308	234	149
Colmenarejo	36	10	25	47	20	34	49	20	37	56	12	29
Collado Mediano	36	8	17	38	20	25	39	21	27	45	22	28
Collado Villalba	503	129	289	500	133	254	515	137	288	549	158	250
Corpa	1	6	1	3	2	1	3	2	2	3	4	1
Coslada	913	217	350	839	222	287	841	232	321	760	260	264
Cubas	11	15	6	10	18	5	10	19	5	5	15	-
Chapinería	9	7	11	8	6	8	8	7	8	12	5	1
Chinchón	49	55	33	44	61	16	44	61	17	39	69	26
Daganzo de Arriba	32	9	18	30	15	12	30	15	16	23	12	10
Escorial (El)	113	54	55	114	56	69	118	56	72	117	41	49
Estremera	23	16	5	12	9	5	12	9	7	11	8	5
Fresnedillas	7	3	1	3	4	3	3	4	5	9	4	8
Fresno de Torote	1	-	2	2	-	1	2	-	1	3	2	4
Fuenlabrada	2284	331	1310	2136	335	874	2152	353	981	1892	389	976
Fuente el Saz de Jarama	32	19	26	35	21	17	35	22	20	45	30	13
Fuentidueña de Tajo	22	15	6	19	21	4	19	21	6	17	18	5
Galapagar	192	67	114	204	75	142	210	77	158	265	77	135
Garganta de los Montes	4	4	1	3	5	-	3	5	-	1	3	-
Gargantilla del Lozoya	-	3	1	2	2	1	2	2	1	-	2	1
Gascones	1	-	2	2	2	-	2	2	-	-	-	-
Getafe	1324	647	650	1159	633	537	1165	666	635	1097	610	596
Gríñón	18	31	14	34	33	6	34	33	7	31	16	11
Guadalupe de la Sierra	33	17	10	29	14	12	29	14	16	30	19	13
Guadarrama	97	46	60	103	73	59	104	74	66	82	77	38
Hiruela (La)	1	-	1	-	-	-	-	-	1	-	-	-
Horcajo de la Sierra	-	3	-	-	3	-	-	3	-	1	1	-
Horcajuelo de la Sierra	1	1	-	1	2	-	1	2	-	1	2	2
Hoyo de Manzanares	58	30	32	85	29	33	85	30	39	72	22	16
Humanes de Madrid	171	28	91	126	33	52	127	33	62	137	28	53
Leganés	1686	632	840	1613	649	693	1618	673	798	1460	719	566
Loeches	32	13	21	34	16	15	34	17	16	22	12	17

12. NACIMIENTOS, DEFUNCIONES Y MATRIMONIOS DE RESIDENTES EN LA COMUNIDAD DE MADRID EN LOS ÚLTIMOS CUATRO AÑOS (1991/1994)

	RESIDENTES									RESIDENTES (A FALTA DE INSCRITOS EN OTRAS C.C.A.A.)		
	1991			1992			1993			1994		
	Nacim.	Defun.	Matrim.	Nacim.	Defun.	Matrim.	Nacim.	Defun.	Matrim.	Nacim.	Defun.	Matrim.
Lozoya	2	-	2	2	2	1	2	3	2	2	4	3
Lozoyuela-Navas-Sieteiglesias	5	2	4	6	7	4	6	8	4	6	11	-
Madarcos	1	1	1	-	-	-	-	-	2	-	2	-
Madrid	26763	25116	16911	25724	24472	12768	26039	25622	15853	24561	23669	12413
Majadahonda	397	155	129	447	154	154	454	157	176	427	180	147
Manzanares El Real	33	20	22	40	16	25	40	16	28	42	22	12
Meco	82	14	61	96	21	29	96	21	30	85	17	29
Mejorada del Campo	191	66	104	190	49	78	190	51	82	193	63	62
Miraflores de la Sierra	37	32	24	35	33	18	35	33	23	39	44	13
Molar (El)	42	9	9	37	23	13	37	23	17	24	21	21
Molinos (Los)	32	21	12	45	30	11	46	30	11	32	26	16
Montejo de la Sierra	1	6	1	2	1	1	2	1	1	3	1	-
Moraleja de Enmedio	24	14	20	17	20	16	17	20	17	30	17	15
Moralzarzal	28	16	16	42	16	22	43	16	23	46	21	32
Morata de Tajuña	58	110	34	64	106	36	64	106	36	55	127	31
Móstoles	2121	666	1097	2014	670	847	2028	700	951	1834	709	792
Navacerrada	15	8	17	18	8	8	18	10	10	19	10	5
Navalafuente	2	4	2	5	6	-	5	6	-	6	2	2
Navalagamella	10	3	9	2	5	2	2	6	2	6	12	3
Navalcarnero	145	121	68	116	137	53	122	138	62	139	120	61
Navarredonda	1	2	-	1	3	1	1	3	1	-	2	-
Navas del Rey	18	9	6	10	9	5	10	9	5	10	6	8
Nuevo Baztán	17	3	13	15	12	9	15	13	9	37	6	9
Olmeda de las Fuentes	2	-	3	1	-	1	1	-	1	2	4	1
Orusco	4	4	3	8	4	2	8	4	2	5	10	3
Paracuellos de Jarama	58	27	32	50	16	26	50	16	31	54	17	28
Parla	495	255	460	790	202	378	794	205	421	817	246	322
Patones	3	-	3	2	3	-	2	3	-	5	4	2
Pedrezuela	11	5	3	10	4	2	10	4	2	16	7	3
Pelayos de la Presa	7	37	6	9	3	1	10	4	1	15	45	1
Perales de Tajuña	20	17	15	33	9	7	33	9	7	17	18	9
Pezuela de las Torres	5	2	5	-	4	3	-	4	3	2	5	1
Pinilla del Valle	1	2	-	3	3	-	3	3	1	1	3	1
Pinto	287	109	204	282	110	157	286	111	182	256	111	126
Piñuécar	2	7	3	2	3	4	2	4	4	2	2	-
Pozuelo de Alarcón	698	375	306	698	401	251	708	408	294	746	378	244
Pozuelo del Rey	2	-	-	3	1	-	3	1	-	2	2	1
Prádena del Rincón	1	2	1	-	-	-	-	-	-	-	1	-
Puebla de la Sierra	-	-	-	-	1	-	-	1	-	-	1	-
Puentes Viejas	2	2	1	2	3	-	2	3	-	4	6	1

12. NACIMIENTOS, DEFUNCIONES Y MATRIMONIOS DE RESIDENTES EN LA
COMUNIDAD DE MADRID EN LOS ÚLTIMOS CUATRO AÑOS (1991/1994)

	RESIDENTES									RESIDENTES (A FALTA DE INSCRITOS EN OTRAS C.C.A.A.)		
	1991			1992			1993			1994		
	Nacim.	Defun.	Matrim.	Nacim.	Defun.	Matrim.	Nacim.	Defun.	Matrim.	Nacim.	Defun.	Matrim.
Quijorna	3	6	4	9	5	7	9	5	7	7	1	2
Rascafría	18	11	4	16	12	10	16	12	11	17	15	2
Redueña	1	2	-	-	-	1	-	-	1	1	2	-
Ribatejada	4	1	1	1	4	5	1	4	5	2	6	3
Rivas-Vaciamadrid	410	37	188	428	38	152	431	39	159	420	35	133
Robledillo de la Jara	-	-	-	-	1	1	-	1	1	-	-	-
Robledo de Chavela	21	26	11	19	25	9	19	25	9	23	21	12
Robregordo	-	-	-	-	1	-	-	1	-	-	1	1
Rozas de Madrid (Las)	623	240	272	605	263	224	614	267	256	568	226	191
Rozas de Puerto Real	-	7	1	1	3	-	1	3	-	3	5	4
San Agustín de Guadalix	66	5	20	81	16	22	83	16	26	88	15	36
San Fernando de Henares	479	90	313	423	79	234	425	83	256	441	86	211
San Lorenzo del Escorial	104	81	56	112	68	43	114	68	47	123	85	56
San Martín de la Vega	110	34	105	111	49	103	112	49	109	134	41	73
San Martín de Valdeiglesias	48	68	25	56	71	28	57	71	32	61	70	24
San Sebastián de los Reyes	686	259	373	696	223	307	701	232	341	626	231	309
Santa María de la Alameda	4	7	3	5	7	3	5	7	7	8	8	1
Santorcaz	5	8	4	3	5	4	3	5	4	10	7	3
Santos de la Humosa (Los)	10	7	12	9	6	2	9	7	2	7	9	2
Serna del Monte (La)	-	2	1	-	1	1	-	1	1	1	-	-
Serranillos del Valle	6	5	-	2	5	4	3	5	4	5	2	4
Sevilla la Nueva	21	2	9	18	17	21	18	17	23	34	25	16
Somosierra	1	5	-	1	2	1	1	2	1	2	-	-
Soto del Real	54	13	23	49	20	16	49	20	17	43	19	14
Talamanca de Jarama	21	10	14	12	5	11	12	6	13	15	9	9
Tielmes	27	12	10	24	19	9	24	19	9	27	25	13
Titulcia	9	4	1	8	18	6	8	18	6	8	10	8
Torrejón de Ardoz	1076	338	643	977	296	513	984	313	574	858	324	415
Torrejón de la Calzada	31	5	15	28	8	12	28	9	17	29	8	16
Torrejón de Velasco	16	16	10	17	16	10	17	16	10	12	9	5
Torrelaguna	30	34	9	19	28	8	19	29	9	28	40	11
Torrelodones	114	35	95	126	32	55	129	33	60	114	59	46
Torremocha de Jarama	3	2	3	2	5	1	2	5	2	-	7	3
Torres de la Alameda	36	16	21	39	21	38	39	21	42	54	17	23
Tres Cantos	376	62	156	415	84	139	426	87	149	422	67	143
Valdaracete	5	11	2	8	10	7	8	10	7	8	7	3
Valdeavero	8	7	2	7	8	2	7	8	2	3	5	4
Valdelaguna	4	1	3	5	7	2	5	7	2	3	7	6
Valdemanco	3	1	5	5	8	4	5	8	4	6	7	5
Valdemaqueda	10	1	3	6	2	-	6	3	-	4	3	2

12. NACIMIENTOS, DEFUNCIONES Y MATRIMONIOS DE RESIDENTES EN LA COMUNIDAD DE MADRID EN LOS ÚLTIMOS CUATRO AÑOS (1991/1994)

	RESIDENTES									RESIDENTES (A FALTA DE INSCRITOS EN OTRAS C.C.A.A.)		
	1991			1992			1993			1994		
	Nacim.	Defun.	Matrim.	Nacim.	Defun.	Matrim.	Nacim.	Defun.	Matrim.	Nacim.	Defun.	Matrim.
Valdemorillo	51	15	38	45	23	22	46	24	24	53	10	34
Valdemoro	219	82	146	254	93	130	256	101	154	237	84	154
Valdeolmos	16	3	4	21	4	6	21	4	6	28	5	11
Valdepiélagos	2	-	1	3	2	2	3	2	2	5	2	-
Valdetorres de Jarama	14	11	11	16	6	10	16	6	13	15	11	7
Valdilecha	17	22	11	30	16	19	30	16	19	21	21	11
Valverde de Alcalá	1	2	1	2	2	2	2	2	2	2	3	1
Velilla de San Antonio	51	17	33	56	11	38	56	11	38	52	11	48
Vellón (El)	13	4	6	8	7	2	9	7	2	14	10	8
Venturada	6	2	1	5	3	2	5	3	3	8	2	2
Villa del Prado	39	21	30	41	32	23	41	33	25	48	50	22
Villaconejos	28	33	24	33	37	12	33	37	13	29	16	19
Villalbilla	29	6	15	21	12	16	21	12	18	29	14	16
Villamanrique de Tajo	6	6	-	4	11	1	4	11	1	5	8	4
Villamanta	15	25	14	11	23	13	11	23	13	19	11	9
Villamantilla	1	7	-	-	3	-	-	3	-	-	8	1
Villanueva de la Cañada	72	28	22	76	32	23	76	32	26	92	25	21
Villanueva de Perales	2	2	-	3	3	3	3	3	3	7	2	-
Villanueva del Pardillo	30	11	24	38	4	9	38	4	11	50	13	18
Villar del Olmo	7	3	8	9	6	7	9	6	9	10	5	2
Villarejo de Salvanes	67	45	11	60	36	8	61	36	11	51	39	30
Villaviciosa de Odón	158	148	80	123	135	79	124	135	84	126	129	84
Villavieja del Lozoya	1	-	3	1	-	1	1	-	1	1	4	3
Zarzalejo	7	10	5	10	14	5	10	14	6	8	12	1
No consta	-	-	-	-	-	-	-	-	-	16	141	0

ESTRATOS DE POBLACION

Menos de 101 habitantes	4	13	4	6	11	3	6	11	6	3	12	6
De 101 a 500	134	132	91	127	165	78	128	170	88	162	173	80
De 501 a 1.000	149	150	94	145	157	68	148	163	73	159	194	59
De 1.001 a 2.000	678	423	348	635	455	344	640	462	390	677	449	305
De 2.001 a 5.000	1313	770	737	1430	858	625	1441	867	694	1454	865	724
De 5.001 a 10.000	1073	583	667	1073	619	621	1092	623	677	1147	659	538
De 10.001 a 20.000	2047	789	980	2014	784	857	2042	807	934	2044	758	831
De 20.001 a 50.000	4090	1827	2118	4027	1843	1769	4088	1880	2010	3995	1894	1689
De 50.001 a 100.000	4077	1367	2234	4122	1237	1805	4152	1291	2023	3866	1379	1663
De 100.001 a 200.000	10341	3735	5389	9647	3578	4207	9723	3770	4819	8908	3844	4328
Más de 200.000	26763	25116	16911	25724	24472	12768	26039	25622	15853	24561	23669	12413
No consta	-	-	-	-	-	-	-	-	-	16	141	0

12. NACIMIENTOS, DEFUNCIONES Y MATRIMONIOS DE RESIDENTES EN LA
COMUNIDAD DE MADRID EN LOS ULTIMOS CUATRO AÑOS (1991/1994)

	RESIDENTES									RESIDENTES (A FALTA DE INSCRITOS EN OTRAS C.C.A.A.)		
	1991			1992			1993			1994		
	Nacim.	Defun.	Matrim.	Nacim.	Defun.	Matrim.	Nacim.	Defun.	Matrim.	Nacim.	Defun.	Matrim.
AMBITOS GEOGRAFICOS												
Area Metropolitana	45611	31955	26642	43901	30971	20567	44375	32397	24685	41702	30626	20085
Madrid	26763	25116	16911	25724	24472	12768	26039	25622	15853	24561	23669	12413
Corona Metropolitana	18848	6839	9731	18177	6499	7799	18336	6775	8832	17141	6957	7672
Norte	2329	843	1111	2295	810	905	2327	840	1013	2161	850	954
Sur	9243	3288	5098	9007	3222	4014	9069	3362	4583	8375	3460	4042
Este	5058	1603	2618	4675	1379	2056	4711	1469	2300	4384	1537	1895
Oeste	2218	1105	904	2200	1088	824	2229	1104	936	2221	1110	781
Municipios no metropolitanos	5058	2950	2931	5049	3208	2578	5124	3269	2882	5274	3270	2551
No consta	-	-	-	-	-	-	-	-	-	16	141	0
DISTRITOS DEL MUNICIPIO DE MADRID												
	26763	25116	16911	25724	24472	12768	26039	25622	15853	24561	23669	12413
Centro	1278	1886	894	1242	1813	611	1253	1910	716	1165	1688	362
Arganzuela	993	1123	560	1005	1138	498	1017	1185	552	926	1005	356
Retiro	998	1109	490	958	1037	402	976	1090	442	816	930	269
Salamanca	1268	1774	750	1198	1674	589	1206	1758	708	1105	1629	414
Chamartín	1496	1215	766	1374	1157	611	1401	1221	716	1333	1164	398
Tetuán	1270	1474	736	1209	1423	599	1222	1488	695	1130	1368	445
Chamberí	1221	1804	766	1185	1802	541	1209	1900	660	1089	1708	417
Fuencarral-El Pardo	1882	1242	799	1841	1156	626	1863	1207	701	1664	1178	457
Moncloa-Aravaca	880	1012	472	862	933	365	878	975	416	872	874	266
Latina	1919	1876	1069	1855	1819	807	1875	1899	896	1799	1783	630
Carabanchel	2030	1936	1015	1917	1911	824	1932	2000	898	1788	1806	625
Usera	1029	1063	564	1048	950	380	1055	991	402	953	969	279
Puente de Vallecas	2448	1948	1103	2317	1830	823	2332	1919	872	2084	1699	824
Moratalaz	833	674	470	954	716	319	964	747	347	904	637	274
Ciudad Lineal	1999	1706	1121	1865	1691	814	1881	1761	908	1883	1691	602
Hortaleza	1363	802	579	1181	907	454	1197	957	496	1161	796	436
Villaverde	1132	780	620	1135	843	478	1150	885	509	1096	839	440
Villa de Vallecas	804	343	353	744	329	241	758	343	255	684	355	204
Vicálvaro	368	219	187	383	231	134	391	234	142	324	232	115
San Blas	1200	967	557	1155	958	365	1169	991	388	1051	1042	292
Barajas	352	163	131	296	154	109	310	161	119	246	156	85
No consta	-	-	2909 (*)	-	-	2178 (*)	-	-	4015 (*)	488	120	4223
AREAS Y DISTRITOS DE SALUD DE LA COMUNIDAD DE MADRID												
	50669	34905	29573	48950	34179	23145	49499	35666	27567	46992	34037	22636
Area 1 Sur-Este	6547	4836	3181	6486	4682	2405	6561	4878	2575	5885	4447	2169
Arganda	1096	543	578	1130	539	486	1140	545	517	1073	594	483
Moratalaz	1201	893	657	1337	947	453	1355	981	489	1228	869	389
Retiro	998	1109	490	958	1037	402	976	1090	442	816	930	269
Vallecas	3252	2291	1456	3061	2159	1064	3090	2262	1127	2768	2054	1028

12. NACIMIENTOS, DEFUNCIONES Y MATRIMONIOS DE RESIDENTES EN LA COMUNIDAD DE MADRID EN LOS ÚLTIMOS CUATRO AÑOS (1991/1994)

	RESIDENTES									RESIDENTES (A FALTA DE INSCRITOS EN OTRAS C.C.A.A.)		
	1991			1992			1993			1994		
	Nacim.	Defun.	Matrim.	Nacim.	Defun.	Matrim.	Nacim.	Defun.	Matrim.	Nacim.	Defun.	Matrim.
Area 2 Centro-Norte	4398	3379	2316	4080	3192	1837	4119	3356	2121	3884	3213	1397
Coslada	1634	390	800	1508	361	637	1512	377	697	1446	420	585
Salamanca	1268	1774	750	1198	1674	589	1206	1758	708	1105	1629	414
Chamartín	1496	1215	766	1374	1157	611	1401	1221	716	1333	1164	398
Area 3 Este	3174	1231	1736	2894	1062	1351	2925	1136	1532	2707	1154	1241
Alcalá de Henares	2098	893	1093	1917	766	838	1941	823	958	1849	830	826
Torrejón de Ardoz	1076	338	643	977	296	513	984	313	574	858	324	415
Area 4 Noreste	4914	3638	2388	4497	3710	1742	4557	3870	1911	4341	3685	1415
Ciudad Lineal	1999	1706	1121	1865	1691	814	1881	1761	908	1883	1691	602
San Blas	1200	967	557	1155	958	365	1169	991	388	1051	1042	292
Hortaleza	1715	965	710	1477	1061	563	1507	1118	615	1407	952	521
Area 5 Norte	6383	3949	3099	6205	3813	2519	6279	3968	2867	5825	3904	2237
Alcobendas	2342	871	1152	2220	863	942	2244	896	1081	2158	954	985
Colmenar Viejo	889	362	412	935	371	352	950	377	390	873	404	350
Tetuán	1270	1474	736	1209	1423	599	1222	1488	695	1130	1368	445
Fuencarral	1882	1242	799	1841	1156	626	1863	1207	701	1664	1178	457
Area 6 Oeste	4509	2632	2258	4623	2631	1983	4707	2704	2237	4748	2625	1821
Majadahonda	2063	963	828	2086	958	752	2114	974	859	2102	982	699
Collado Villalba	1566	657	958	1675	740	866	1715	755	962	1774	769	856
Moncloa	880	1012	472	862	933	365	878	975	416	872	874	266
Area 7 Centro-Oeste	4418	5566	2729	4282	5434	1959	4337	5709	2272	4053	5179	1409
Centro	1278	1886	894	1242	1813	611	1253	1910	716	1165	1688	362
Chamberí	1221	1804	766	1185	1802	541	1209	1900	660	1089	1708	417
Latina	1919	1876	1069	1855	1819	807	1875	1899	896	1799	1783	630
Area 8 Sur-Oeste I	3726	1935	1923	3507	1940	1659	3545	2007	1876	3430	2017	1727
Móstoles	2279	814	1177	2137	805	926	2152	835	1035	1960	838	876
Alcorcón	1046	648	537	1013	623	528	1026	654	615	1019	676	664
Navalcarnero	401	473	209	357	512	205	367	518	226	451	503	187
Area 9 Sur-Oeste II	3970	963	2150	3749	984	1567	3770	1026	1779	3352	1108	1542
Leganés	1686	632	840	1613	649	693	1618	673	798	1460	719	566
Fuenlabrada	2284	331	1310	2136	335	874	2152	353	981	1892	389	976
Area 10 Sur I	2411	1140	1483	2501	1098	1196	2517	1138	1383	2448	1078	1169
Parla	1087	493	833	1342	465	659	1352	472	748	1351	468	573
Getafe	1324	647	650	1159	633	537	1165	666	635	1097	610	596
Area 11 Sur II	6219	5636	3401	6126	5633	2749	6182	5874	2999	5815	5366	2286
Aranjuez	1035	734	642	1021	791	569	1028	813	638	1052	747	586
Arganzuela	993	1123	560	1005	1138	498	1017	1185	552	926	1005	356
Villaverde	1132	780	620	1135	843	478	1150	885	509	1096	839	440
Carabanchel	2030	1936	1015	1917	1911	824	1932	2000	898	1788	1806	625
Usera	1029	1063	564	1048	950	380	1055	991	402	953	969	279
No consta	-	-	2909 (*)	-	-	2178 (*)	-	-	4015 (*)	504	261	4223

(*) El elevado número de no consta se debe a que no se ha imputado el distrito municipal de residencia del matrimonio.

13. NACIMIENTOS, DEFUNCIONES Y MATRIMONIOS REGISTRADOS EN LA
COMUNIDAD DE MADRID POR LUGAR DE RESIDENCIA

	1994 3º Trimestre			1994 4º Trimestre			1995 1º Trimestre			1995 2º Trimestre		
	Nacim.	Defun.	Matrim.	Nacim.	Defun.	Matrim.	Nacim.	Defun.	Matrim.	Nacim.	Defun.	Matrim.
TOTAL	11686	8353	8234	11544	9405	5454	11203	10100	2944	11979	8515	5972
RESIDENTES EN LA COMUNIDAD DE MADRID	11418	7856	7806	11282	8751	5150	10944	9507	2424	11727	8007	4856
Acebeda (La)	-	-	-	-	-	-	-	1	-	-	-	-
Ajalvir	5	2	-	4	4	3	5	3	-	2	2	1
Alameda del Valle	-	1	-	1	1	-	1	-	-	1	-	-
Alamo (El)	12	21	11	6	14	4	6	15	1	10	12	6
Alcalá de Henares	414	158	276	391	181	151	396	201	57	376	173	151
Alcobendas	171	62	128	212	72	67	189	91	34	221	90	58
Alcorcón	253	157	253	216	165	155	218	178	73	250	154	175
Aldea del Fresno	3	-	-	2	4	-	1	4	-	4	1	1
Algete	42	8	24	47	11	18	34	12	7	48	6	14
Alpedrete	26	3	12	13	4	9	8	9	1	7	6	3
Ambite	1	3	-	2	-	-	-	-	-	-	2	-
Anchuelo	3	-	1	3	1	1	7	2	-	1	1	2
Aranjuez	95	73	72	95	80	40	88	89	16	86	92	53
Arganda del Rey	70	45	73	76	62	32	74	22	2	63	28	12
Arroyomolinos	4	2	4	8	1	7	4	-	4	4	2	2
Atazar (El)	-	-	-	-	1	-	1	-	-	-	1	-
Batres	1	1	1	1	1	1	1	-	1	2	-	-
Becerril de la Sierra	6	5	9	6	5	3	6	5	-	5	2	7
Belmonte de Tajo	5	5	2	2	1	1	1	3	2	4	3	-
Berruoco (El)	3	1	3	-	-	1	-	1	-	-	1	-
Berzosa del Lozoya	-	-	1	-	-	-	-	-	-	-	-	-
Boadilla del Monte	41	20	17	36	28	7	37	16	6	48	10	10
Boalo (El)	7	5	8	-	5	2	6	1	-	4	1	3
Braojos	-	1	-	1	-	-	1	1	-	-	1	-
Brea de Tajo	-	-	-	-	-	-	1	1	-	-	1	2
Brunete	4	17	13	10	18	8	10	10	1	11	9	6
Buitrago del Lozoya	3	3	2	4	1	1	1	-	-	1	4	-
Bustarviejo	3	7	-	2	4	-	3	3	1	2	1	3
Cabanillas de la Sierra	1	-	3	-	1	1	-	1	-	3	-	-
Cabrera (La)	4	1	-	2	3	1	3	4	-	6	3	3
Cadalso de los Vidrios	3	4	2	4	13	4	8	11	3	6	4	-
Camarma de Esteruelas	12	2	6	11	2	-	5	1	3	-	2	4
Campo Real	7	3	7	9	3	3	7	6	1	4	3	1
Canencia	2	-	1	1	3	-	2	1	1	-	2	-
Carabaña	1	6	4	2	3	-	2	3	-	1	3	-
Casarrubuelos	-	1	-	1	1	-	2	1	1	-	1	-
Cenicientos	5	7	1	5	3	-	4	7	-	5	5	-
Cercedilla	12	18	3	12	14	17	19	13	4	15	9	9
Cervera de Buitrago	-	-	-	-	-	-	-	-	-	-	-	-
Ciempozuelos	33	32	36	37	44	13	25	34	5	23	26	13

13. NACIMIENTOS, DEFUNCIONES Y MATRIMONIOS REGISTRADOS EN LA COMUNIDAD DE MADRID POR LUGAR DE RESIDENCIA

	1994 3º Trimestre			1994 4º Trimestre			1995 1º Trimestre			1995 2º Trimestre		
	Nacim.	Defun.	Matrim.	Nacim.	Defun.	Matrim.	Nacim.	Defun.	Matrim.	Nacim.	Defun.	Matrim.
Cobeña	4	-	4	5	3	7	9	-	2	13	4	3
Colmenar de Oreja	14	10	9	20	3	10	19	21	3	14	7	8
Colmenar del Arroyo	1	8	-	2	10	-	2	6	1	2	3	-
Colmenar Viejo	74	58	61	69	45	39	74	56	14	91	41	28
Colmenarejo	12	4	10	15	4	8	10	5	-	8	6	3
Collado Mediano	8	8	6	10	4	11	13	4	3	9	3	5
Collado Villalba	133	32	92	121	38	57	108	31	14	128	33	54
Corpa	-	2	1	2	1	-	1	2	-	-	1	-
Coslada	182	60	88	167	67	49	156	84	26	165	63	47
Cubas	1	4	-	-	1	-	1	1	-	1	-	-
Chapinería	1	2	1	4	-	-	5	2	1	2	1	-
Chinchón	9	15	10	8	20	4	12	11	2	9	13	5
Daganzo de Arriba	5	3	2	4	2	4	6	3	1	7	2	4
Escorial (El)	19	10	19	36	9	8	24	11	9	15	12	9
Estremera	3	2	3	3	4	-	4	3	-	-	1	-
Fresnedillas	3	2	2	2	-	2	6	2	-	1	-	2
Fresno de Torote	1	1	1	1	1	1	2	-	1	-	2	-
Fuenlabrada	459	101	367	466	95	242	423	100	83	457	83	226
Fuente el Saz de Jarama	13	11	5	9	3	2	8	4	1	5	7	3
Fuentidueña de Tajo	5	3	2	2	4	2	4	2	4	2	4	-
Galapagar	63	25	43	70	22	34	67	14	20	77	15	28
Garganta de los Montes	-	1	-	-	1	-	-	1	-	-	-	-
Gargantilla del Lozoya	-	1	1	-	-	-	-	4	-	1	-	-
Gascones	-	-	-	-	-	-	-	-	-	1	-	-
Getafe	267	136	198	255	171	118	275	167	55	290	163	141
Gríñón	10	5	5	7	3	2	6	7	1	4	11	5
Guadalix de la Sierra	11	7	2	8	7	5	6	5	3	6	8	2
Guadarrama	16	16	12	24	13	11	17	8	5	18	9	9
Hiruela (La)	-	-	-	-	-	-	-	1	-	-	-	-
Horcajo de la Sierra	1	-	-	-	-	-	-	-	-	-	-	-
Horcajuelo de la Sierra	1	-	-	1	-	-	-	-	-	-	-	-
Hoyo de Manzanares	16	5	3	19	6	4	16	6	3	17	5	7
Humanes de Madrid	36	6	18	29	12	13	18	11	5	30	6	9
Leganés	340	167	212	322	186	141	279	229	55	383	182	141
Loeches	4	2	4	7	3	2	7	7	3	12	4	4
Lozoya	-	2	3	-	-	-	4	3	-	1	1	-
Lozoyuela-Navas-Sieteiglesias	-	2	-	2	1	-	1	-	-	-	1	1
Madarcos	-	-	-	-	1	-	-	1	-	-	-	-
Madrid	6007	5382	4041	5888	6099	2927	5845	6904	1493	6279	5765	2565
Majadahonda	108	50	47	96	48	36	101	33	15	87	31	30
Manzanares El Real	12	5	6	5	5	4	10	5	2	7	7	2
Meco	21	4	12	22	6	8	19	5	1	24	7	4
Mejorada del Campo	51	15	27	32	20	12	52	15	7	50	14	18
Miraflores de la Sierra	12	12	6	8	8	1	10	4	-	10	7	8
Molar (El)	7	6	6	7	4	7	12	6	1	12	8	3

13. NACIMIENTOS, DEFUNCIONES Y MATRIMONIOS REGISTRADOS EN LA
COMUNIDAD DE MADRID POR LUGAR DE RESIDENCIA

	1994 3º Trimestre			1994 4º Trimestre			1995 1º Trimestre			1995 2º Trimestre		
	Nacim.	Defun.	Matrim.	Nacim.	Defun.	Matrim.	Nacim.	Defun.	Matrim.	Nacim.	Defun.	Matrim.
Molinos (Los)	9	6	4	9	8	4	11	8	-	8	12	3
Montejo de la Sierra	-	-	-	2	-	-	2	-	-	-	1	-
Moraleja de Enmedio	8	4	8	11	4	2	5	8	1	6	7	6
Moralzarzal	11	6	11	8	4	7	6	5	5	16	2	9
Morata de Tajuña	18	30	11	12	33	9	11	19	1	11	15	2
Móstoles	456	158	291	443	183	162	419	183	57	417	163	167
Navacerrada	6	2	-	4	3	2	4	2	-	4	1	1
Navalafuente	2	1	-	-	-	-	1	1	-	-	1	-
Navalagamella	3	4	-	2	2	2	2	1	-	2	2	-
Navalcarnero	32	29	18	28	29	16	44	29	6	27	14	8
Navarredonda	-	1	-	-	-	-	-	-	-	-	-	-
Navas del Rey	1	3	3	2	1	2	3	7	-	4	-	2
Nuevo Baztán	9	3	1	8	1	4	7	3	1	8	2	3
Olmeda de las Fuentes	2	1	1	-	-	-	-	-	-	-	-	-
Orusco	1	3	1	3	2	-	2	2	-	1	2	-
Paracuellos de Jarama	17	4	6	11	3	5	10	7	2	20	7	9
Parla	184	60	134	195	59	59	192	64	18	178	57	58
Patones	1	-	-	2	-	1	1	-	-	1	2	1
Pedrezuela	5	2	-	4	2	2	2	1	1	3	-	1
Pelayos de la Presa	4	16	1	6	12	-	-	1	-	2	1	2
Perales de Tajuña	3	3	1	6	7	1	8	5	-	2	6	2
Pezuela de las Torres	1	1	1	1	-	-	1	1	-	-	3	-
Pinilla del Valle	-	1	-	-	1	1	1	-	-	-	1	-
Pinto	53	20	52	72	30	25	56	41	9	57	14	37
Piñuécar	-	1	-	1	1	-	-	-	-	-	1	-
Pozuelo de Alarcón	156	97	87	197	98	54	166	79	28	187	68	46
Pozuelo del Rey	2	1	1	-	-	-	1	1	-	1	-	1
Prádena del Rincón	-	-	-	-	-	-	-	1	-	-	-	-
Puebla de la Sierra	-	-	-	-	-	-	-	-	-	-	-	-
Puentes Viejas	1	2	-	1	3	1	-	2	-	-	-	-
Quijorna	-	1	2	4	-	-	3	4	-	2	3	-
Rascafría	6	8	1	4	2	-	3	1	1	2	6	2
Redueña	1	-	-	-	-	-	-	-	-	-	-	-
Ribatejada	-	1	2	1	2	1	-	3	-	-	-	2
Rivas-Vaciamadrid	109	8	48	93	6	34	93	6	8	114	5	16
Robledillo de la Jara	-	-	-	-	-	-	-	1	-	-	-	-
Robledo de Chavela	5	6	3	6	4	2	4	6	1	2	8	2
Robregordo	-	-	1	-	-	-	1	-	-	-	1	-
Rozas de Madrid (Las)	130	52	62	134	43	49	132	59	17	151	45	21
Rozas de Puerto Real	-	2	1	3	2	1	-	4	-	-	-	-
San Agustín de Guadalix	28	4	12	19	5	6	19	3	2	12	2	8
San Fernando de Henares	105	24	79	119	27	41	93	30	17	104	32	40
San Lorenzo del Escorial	44	19	27	30	29	8	19	22	12	31	21	10
San Martín de la Vega	36	11	25	38	14	23	38	15	8	46	16	16
San Martín de Valdeiglesias	24	18	10	12	15	6	13	16	2	11	23	4

13. NACIMIENTOS, DEFUNCIONES Y MATRIMONIOS REGISTRADOS EN LA COMUNIDAD DE MADRID POR LUGAR DE RESIDENCIA

	1994 3º Trimestre			1994 4º Trimestre			1995 1º Trimestre			1995 2º Trimestre		
	Nacim.	Defun.	Matrim.	Nacim.	Defun.	Matrim.	Nacim.	Defun.	Matrim.	Nacim.	Defun.	Matrim.
San Sebastián de los Reyes	151	52	132	168	58	67	138	48	33	165	47	75
Santa María de la Alameda	5	6	1	2	1	-	3	2	-	1	1	2
Santorcaz	4	5	-	4	-	-	-	1	-	1	1	1
Santos de la Humosa (Los)	1	4	1	2	2	-	-	1	-	1	1	-
Serna del Monte (La)	-	-	-	-	-	-	-	-	-	-	1	-
Serranillos del Valle	3	1	4	1	-	-	-	2	-	1	-	-
Sevilla la Nueva	10	-	6	9	3	5	8	3	2	5	5	2
Somosierra	-	-	-	1	-	-	-	1	-	-	1	-
Soto del Real	11	6	4	11	6	4	11	6	7	9	3	1
Talamanca de Jarama	3	3	1	4	-	2	4	3	1	6	2	1
Tielmes	6	4	2	7	6	3	3	6	1	6	4	2
Titulcia	2	3	4	3	3	1	1	6	-	-	5	2
Torrejón de Ardoz	198	72	157	216	89	74	237	87	36	209	72	119
Torrejón de la Calzada	11	2	2	3	4	2	3	1	-	6	2	1
Torrejón de Velasco	7	1	3	1	1	1	4	2	-	1	4	1
Torrelaguna	11	10	5	5	9	3	3	6	2	1	4	1
Torrelodones	22	18	15	33	15	13	20	10	8	38	6	9
Torremocha de Jarama	-	1	2	-	1	-	-	3	-	-	1	-
Torres de la Alameda	11	4	8	11	2	3	8	2	2	5	3	3
Tres Cantos	94	15	61	92	22	24	108	14	9	125	19	24
Valdaracete	3	1	2	2	4	1	1	5	-	1	3	1
Valdeavero	-	1	2	-	2	1	-	2	1	2	-	-
Valdelaguna	-	3	4	2	1	1	2	-	-	1	-	-
Valdemanco	1	-	2	3	3	-	1	4	2	1	1	-
Valdemaqueda	1	1	2	1	-	-	2	3	-	2	1	-
Valdemorillo	14	2	10	14	2	5	10	1	2	13	2	2
Valdemoro	60	21	64	70	26	25	60	18	11	70	20	44
Valdeolmos	8	-	4	8	-	3	2	1	2	2	3	-
Valdepiélagos	1	1	-	-	-	-	1	-	-	-	-	2
Valdetorres de Jarama	2	7	2	2	1	3	5	3	-	5	1	3
Valdilecha	7	4	2	4	5	1	4	4	-	4	3	3
Valverde de Alcalá	1	2	1	1	-	-	-	3	-	-	-	-
Velilla de San Antonio	10	4	17	17	4	10	14	4	4	20	4	11
Vellón (El)	4	-	2	1	3	-	1	-	4	3	4	2
Venturada	2	2	2	2	-	-	1	2	-	1	2	2
Villa del Prado	8	12	4	13	5	5	2	9	-	3	5	1
Villaconejos	2	3	3	5	6	7	7	5	7	6	5	2
Villalbilla	3	4	8	10	3	2	3	4	1	9	2	2
Villamanrique de Tajo	2	2	2	2	3	1	1	-	-	-	1	-
Villamanta	3	3	1	7	4	-	3	3	1	6	1	5
Villamantilla	-	2	1	-	1	-	-	1	-	-	-	-
Villanueva de la Cañada	19	7	8	23	5	5	16	7	7	25	1	7
Villanueva de Perales	2	-	-	2	-	-	1	1	-	1	1	-
Villanueva del Pardillo	9	3	6	11	1	4	7	2	2	11	1	3
Villar del Olmo	5	1	1	3	2	-	2	3	-	2	-	-

13. NACIMIENTOS, DEFUNCIONES Y MATRIMONIOS REGISTRADOS EN LA
COMUNIDAD DE MADRID POR LUGAR DE RESIDENCIA

	1994 3º Trimestre			1994 4º Trimestre			1995 1º Trimestre			1995 2º Trimestre		
	Nacim.	Defun.	Matrim.	Nacim.	Defun.	Matrim.	Nacim.	Defun.	Matrim.	Nacim.	Defun.	Matrim.
Villarejo de Salván	11	8	12	6	11	6	8	1	1	11	1	1
Villaviciosa de Odón	32	27	28	35	41	17	46	36	2	35	26	16
Villavieja del Lozoya	-	1	1	-	2	-	1	-	-	-	-	-
Zarzalejo	1	2	-	2	2	-	3	2	-	1	1	1
No consta	3	52	-	3	72	-	8	4	21	31	1	112

ESTRATOS DE POBLACION

Menos de 101 habitantes	-	2	2	-	3	-	2	4	-	-	3	-
De 101 a 500 "	49	50	39	46	38	15	44	62	7	30	32	15
De 501 a 1.000 "	40	62	24	49	43	10	37	34	8	25	29	15
De 1.001 a 2.000 "	175	114	96	158	104	67	136	106	31	136	103	68
De 2.001 a 5.000 "	359	222	231	334	203	172	313	194	71	330	173	135
De 5.001 a 10.000 "	292	163	189	304	165	135	246	147	73	291	130	104
De 10.001 a 20.000 "	494	175	323	470	227	166	499	180	61	540	140	163
De 20.001 a 50.000 "	924	451	625	979	471	373	892	440	132	954	384	321
De 50.001 a 100.000 "	886	306	639	958	345	316	912	374	147	938	329	357
De 100.001 a 200.000 "	2189	877	1597	2093	981	969	2010	1058	380	2173	918	1001
Más de 200.000 "	6007	5382	4041	5888	6099	2927	5845	6904	1493	6279	5765	2565
No consta	3	52	-	3	72	-	8	4	21	31	1	112

AMBITOS GEOGRAFICOS

Area Metropolitana	10094	6986	6896	9986	7864	4582	9782	8751	2168	10526	7339	4245
Madrid	6007	5382	4041	5888	6099	2927	5845	6904	1493	6279	5765	2565
Corona Metropolitana	4087	1604	2855	4098	1765	1655	3937	1847	675	4247	1574	1680
Norte	490	187	382	541	197	197	509	209	90	602	197	185
Sur	2012	799	1507	1969	889	902	1862	962	350	2032	816	945
Este	1086	345	698	1046	397	376	1051	434	157	1058	370	411
Oeste	499	273	268	542	282	180	515	242	78	555	191	139
Municipios no metropolitanos	1321	818	910	1293	815	568	1154	752	235	1170	667	499
No consta	3	52	-	3	72	-	8	4	21	31	1	112

AREAS Y DISTRITOS DE SALUD

Area 1 Sur-Este	1428	1018	768	1442	1137	449	1427	1214	195	1527	1060	514
Arganda	274	138	180	249	160	100	241	102	24	247	91	50
Moratalaz	278	200	132	276	223	84	288	253	44	329	254	115
Retiro	216	216	83	188	236	59	218	270	31	207	209	72
Vallecas	660	464	373	729	518	206	680	589	96	744	506	277
Area 2 Centro-Norte	909	695	456	923	870	302	899	899	158	1011	776	295
Coslada	348	103	211	335	118	112	315	133	54	339	113	116
Salamanca	261	336	124	256	441	102	255	441	52	301	395	89
Chamartin	300	256	121	332	311	88	329	325	52	371	268	90

13. NACIMIENTOS, DEFUNCIONES Y MATRIMONIOS REGISTRADOS EN LA COMUNIDAD DE MADRID POR LUGAR DE RESIDENCIA

	1994 3º Trimestre			1994 4º Trimestre			1995 1º Trimestre			1995 2º Trimestre		
	Nacim.	Defun.	Matrim.	Nacim.	Defun.	Matrim.	Nacim.	Defun.	Matrim.	Nacim.	Defun.	Matrim.
Area 3 Este	669	259	474	674	289	240	677	312	101	628	266	286
Alcalá de Henares	471	187	317	458	200	166	440	225	65	419	194	167
Torrejón de Ardoz	198	72	157	216	89	74	237	87	36	209	72	119
Area 4 Noreste	1042	844	507	1047	886	273	973	1031	164	1088	844	340
Ciudad Lineal	448	382	212	468	406	124	433	491	78	460	378	148
San Blas	259	227	101	247	253	50	210	286	36	238	252	67
Hortaleza	335	235	194	332	227	99	330	254	50	390	214	125
Area 5 Norte	1409	928	807	1381	936	473	1369	1087	224	1477	937	519
Alcobendas	520	223	361	549	221	213	485	237	102	552	233	204
Colmenar Viejo	210	101	146	185	91	74	219	86	32	246	78	66
Tetuán	270	325	144	286	337	94	269	418	44	290	342	135
Fuencarral	409	279	156	361	287	92	396	346	46	389	284	114
Area 6 Oeste	1117	647	626	1142	672	429	1062	635	201	1173	549	354
Majadahonda	467	247	242	511	241	163	472	210	76	522	168	123
Collado Villalba	435	200	284	439	189	207	378	170	87	418	157	175
Moncloa	215	200	100	192	242	59	212	255	38	233	224	56
Area 7 Centro-Oeste	987	1177	453	1019	1353	321	971	1504	189	1033	1287	328
Centro	295	388	99	289	426	76	302	515	60	274	409	83
Chamberí	258	406	148	278	450	103	269	474	53	301	434	68
Latina	434	383	206	452	477	142	400	515	76	458	444	177
Area 8 Sur-Oeste I	850	469	632	799	505	377	783	516	149	790	419	389
Móstoles	488	185	319	478	224	179	465	219	59	452	189	183
Alcorcón	253	157	253	216	165	155	218	178	73	250	154	175
Navalcarnero	109	127	60	105	116	43	100	119	17	88	76	31
Area 9 Sur-Oeste II	799	268	579	788	281	383	702	329	138	840	265	367
Leganés	340	167	212	322	186	141	279	229	55	383	182	141
Fuenlabrada	459	101	367	466	95	242	423	100	83	457	83	226
Area 10 Sur I	585	243	429	584	288	230	567	305	95	580	267	260
Parla	318	107	231	329	117	112	292	138	40	290	104	119
Getafe	267	136	198	255	171	118	275	167	55	290	163	141
Area 11 Sur II	1433	1220	826	1414	1430	507	1428	1636	235	1481	1303	599
Aranjuez	251	171	227	278	197	124	252	199	52	255	184	143
Arganzuela	244	227	120	218	259	83	257	316	41	245	254	96
Villaverde	264	175	171	268	219	94	274	253	44	305	200	124
Carabanchel	429	427	211	415	491	148	413	569	70	428	443	152
Usera	245	220	97	235	264	58	232	299	28	248	222	84
No consta	190	88	1249	69	104	1166	86	39	575	99	34	605

13. NACIMIENTOS, DEFUNCIONES Y MATRIMONIOS REGISTRADOS EN LA
COMUNIDAD DE MADRID POR LUGAR DE RESIDENCIA

	1994 3º Trimestre			1994 4º Trimestre			1995 1º Trimestre			1995 2º Trimestre		
	Nacim.	Defun.	Matrim.	Nacim.	Defun.	Matrim.	Nacim.	Defun.	Matrim.	Nacim.	Defun.	Matrim.
DISTRITOS DEL MUNICIPIO DE MADRID	6007	5382	4041	5888	6099	2927	5845	6904	1493	6279	5765	2565
Centro	295	388	99	289	426	76	302	515	60	274	409	83
Arganzuela	244	227	120	218	259	83	257	316	41	245	254	96
Retiro	216	216	83	188	236	59	218	270	31	207	209	72
Salamanca	261	336	124	256	441	102	255	441	52	301	395	89
Chamartín	300	256	121	332	311	88	329	325	52	371	268	90
Tetuán	270	325	144	286	337	94	269	418	44	290	342	135
Chamberí	258	406	148	278	450	103	269	474	53	301	434	68
Fuencarral-El Pardo	409	279	156	361	287	92	396	346	46	389	284	114
Moncloa-Aravaca	215	200	100	192	242	59	212	255	38	233	224	56
Latina	434	383	206	452	477	142	400	515	76	458	444	177
Carabanchel	429	427	211	415	491	148	413	569	70	428	443	152
Usera	245	220	97	235	264	58	232	299	28	248	222	84
Puente de Vallecas	518	396	295	561	415	165	494	504	80	560	436	215
Moratalaz	199	139	92	197	159	66	196	186	30	238	177	83
Ciudad Lineal	448	382	212	468	406	124	433	491	78	460	378	148
Hortaleza	276	191	160	281	192	84	264	218	42	300	180	100
Villaverde	264	175	171	268	219	94	274	253	44	305	200	124
Villa de Vallecas	142	68	78	168	103	41	186	85	16	184	70	62
Vicálvaro	79	61	40	79	64	18	92	67	14	91	77	32
San Blas	259	227	101	247	253	50	210	286	36	238	252	67
Barajas	59	44	34	51	35	15	66	36	8	90	34	25
No consta	187	36	1249	66	32	1166	78	35	554	68	33	493
RESIDENTES EN OTRA COMUNIDAD AUTONOMA	228	468	320	229	622	254	228	570	95	213	490	220
Andalucía	24	52	33	22	40	25	29	40	12	18	26	31
Aragón	3	7	14	5	12	6	4	7	3	6	8	4
Asturias	3	10	4	2	6	2	3	8	-	2	6	4
Baleares	2	2	6	4	4	7	6	2	2	2	3	3
Canarias	15	10	17	10	12	18	8	15	9	11	14	12
Cantabria	-	3	4	4	5	7	3	5	-	-	4	-
Castilla-León	28	113	26	28	166	31	34	131	7	31	125	14
Castilla-La Mancha	120	145	113	100	238	63	106	220	30	104	190	87
Cataluña	1	8	38	7	11	16	3	6	6	3	3	15
Extremadura	7	53	6	13	56	8	8	75	3	12	49	5
Galicia	5	20	14	5	25	10	2	21	2	3	16	11
Murcia	2	11	7	3	4	6	6	5	5	7	7	6
Navarra	2	4	1	2	5	5	3	5	1	2	5	1
Comunidad Valenciana	12	14	23	10	20	39	6	9	12	6	18	21
País Vasco	2	8	9	10	14	8	3	16	3	2	10	5
Rioja (La)	-	-	2	2	3	-	2	2	-	1	3	1
Ceuta	1	5	3	-	-	2	1	2	-	3	2	-
Melilla	1	3	-	2	1	1	1	1	-	-	1	-
EXTRANJEROS	28	19	108	20	14	49	21	13	25	25	11	41
NO CONSTA	12	10	-	13	18	1	10	10	400	14	7	855

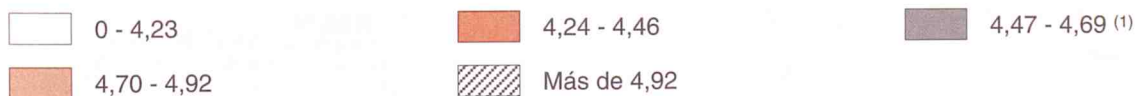
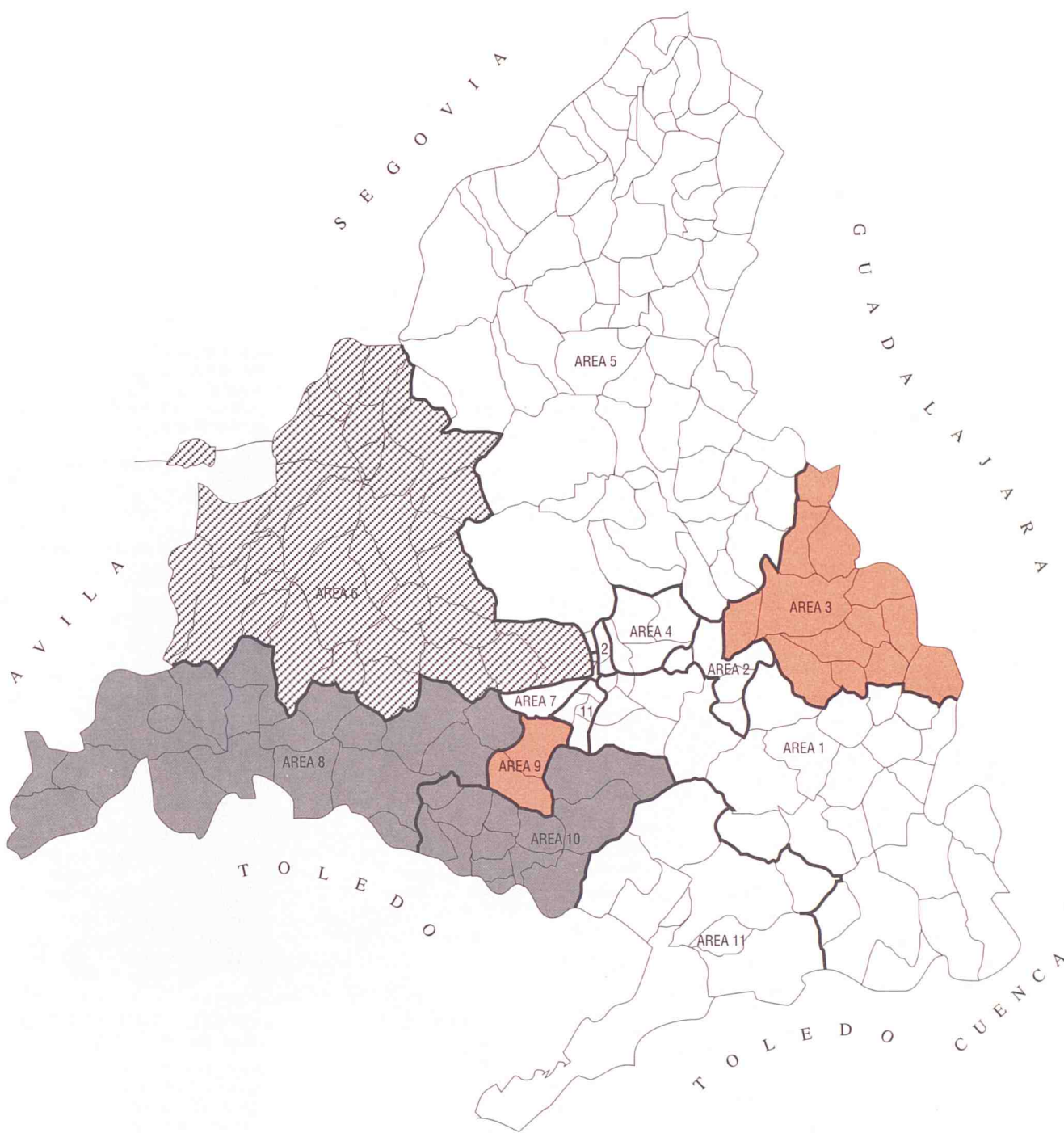

(1) Media de la Comunidad = 4,58

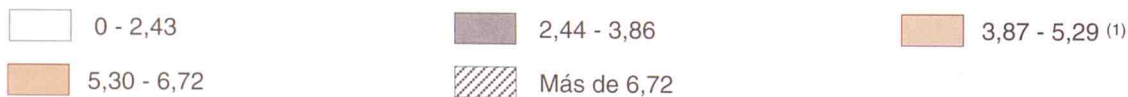
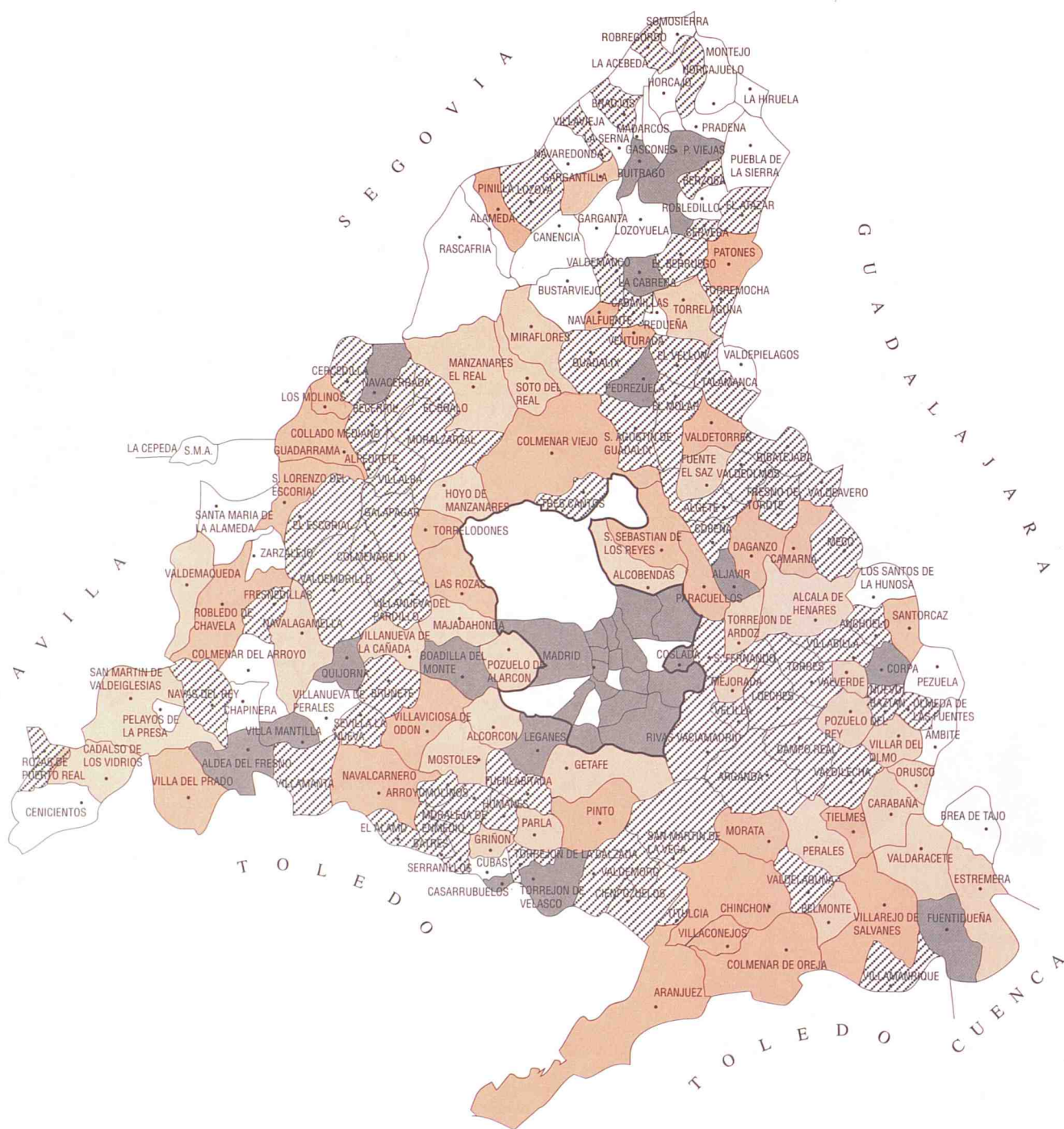

(1) Media de la Comunidad = 4,58

NOTAS METODOLOGICAS

A) RESULTADOS PROVISIONALES EN SENTIDO ESTRICTO (Tablas 6 a 13).

Circuito de la información

Los datos proceden de las primeras tabulaciones provisionales de los boletines estadísticos de partos, defunciones y matrimonios que cumplimenta el ciudadano en el momento de inscribir el acontecimiento en el Registro Civil de cada municipio, quien los envía mensualmente a la Delegación Provincial del Instituto Nacional de Estadística, que a su vez se los proporciona al Instituto de Estadística de la Comunidad de Madrid, donde se realiza directamente la ejecución de la Estadística.

El último número publicado del Boletín presenta siempre los datos más actualizados y depurados, por lo que la incorporación de nuevas cifras no sólo afecta a los nuevos meses que se añaden en cada aparición del boletín, sino a los acontecimientos de meses anteriores cuyos boletines se han recibido en el último período.

Período de referencia de la información

En estas tablas se contabilizan todos los boletines estadísticos recibidos hasta el 30 de Junio de 1995.

Principales conceptos utilizados

Sucesos registrados: todos los que han tenido lugar en la Comunidad de Madrid.

Sucesos de residentes: dentro de los registrados en la Comunidad de Madrid los que afectan a residentes. Es importante señalar que no se incluyen los sucesos de residentes acaecidos fuera de la Comunidad de Madrid, debido a que por el Acuerdo de Colaboración sólo se recibe la información de los sucesos registrados en nuestra Comunidad.

Nacimientos: número de niños nacidos vivos independientemente del número de horas que vivan (concepto biológico).

Defunciones: número de fallecidos, incluidos los que mueren antes de sus primeras 24 horas de vida.

Muerte fetal tardía: fallecimiento, antes de nacer, de un producto de la concepción viable (seis o más meses de gestación).

Codificación de Causa de muerte

La codificación de las causas de defunción se ha realizado según la «Clasificación Internacional de Enfermedades» 9.^a Revisión, 1975 de la Organización Mundial de la Salud.

B) DATOS DEFINITIVOS Y ESTIMACIONES DE ACONTECIMIENTOS DEFINITIVOS A PARTIR DE LOS PROVISIONALES (Tablas 3 y 4).

Hasta el año 1993 inclusive los totales de nacimientos, matrimonios y defunciones y sus características proceden de los resultados definitivos publicados por la Comunidad de Madrid y no han sido sometidos a ninguna modificación.

En las estimaciones de nacimientos y defunciones posteriores a 1993 se ha procedido a estimar por separado la falta de exhaustividad a partir del control de las inscripciones en el registro y los acontecimientos de residentes registrados fuera de la Comunidad de Madrid.

La estimación de la estructura por edades de los acontecimientos que se publican (reparto por grupos de edades de la madre y edades medias de las madres y de los esposos) se ha tomado directamente de los datos provisionales de los acontecimientos de residentes inscritos en la Comunidad de Madrid (para los sucesos en que consta la edad), ya que en estos casos no se ha apreciado retrospectivamente una diferencia significativa entre los datos provisionales y definitivos.

El análisis completo de esta información y la metodología de estimación figura en el Documento de Trabajo del Instituto de Estadística titulado «Proyecto de boletín trimestral con estimadores e indicadores de coyuntura demográfica» (3.^a versión, Marzo de 1995, 405 pags.).

C) INDICADORES DEMOGRAFICOS (Tablas 1 y 2).

Para el cálculo de los indicadores demográficos hemos utilizado las poblaciones proyectadas, de la publicación: «Proyecciones de población y de hogares de la Comunidad de Madrid. 1.991-2.006» (Instituto de Estadística, Consejería de Economía, Comunidad de Madrid, 1994) y la elaboración a partir de estos datos contenida en el Documento de Trabajo «Poblaciones a 30 de Marzo, 30 de Junio y 30 de Septiembre de cada año en función de las poblaciones de la Comunidad de Madrid retrasadas o proyectadas a 31 de Diciembre (1975-1995)» (Enero 1995). La población residente considerada en los denominadores de las tasas es la proyectada a la mitad de cada período considerado.

Tasa bruta de natalidad: Nacidos vivos por cada 1.000 habitantes.

Tasa general de fecundidad: Nacidos vivos por cada 1.000 mujeres en edad de procrear (15 a 49 años).

Índice sintético de fecundidad: Número medio de hijos por mujer. Es la traslación como indicador de momento del indicador longitudinal de descendencia final de una generación y obtenido a partir de las tasas específicas de fecundidad.

Edad media de la madre: Media aritmética de las edades de las madres al nacimiento de sus hijos. Se ofrecen dos indicadores, para el total de las madres y para las que tienen su primer hijo.

Tasa bruta de nupcialidad de matrimonios: Matrimonios que fijan su residencia en la Comunidad de Madrid por cada 1.000 habitantes.

Tasa bruta de nupcialidad de hombres: Hombres residentes en la Comunidad de Madrid que se casan en el período de referencia por cada 1.000 hombres.

Tasa bruta de nupcialidad de mujeres: Mujeres residentes en la Comunidad de Madrid que se casan en el período de referencia por cada 1.000 mujeres.

Edad media al matrimonio: Media aritmética de las edades de los hombres y de las mujeres al contraer matrimonio. Se ofrecen dos indicadores, para todos y para los que están solteros.

Tasa bruta de mortalidad: Defunciones por cada 1.000 habitantes.

Tasa de mortalidad infantil: Defunciones de menores de un año por cada 1.000 niños nacidos vivos.

Edad media a la defunción: Media aritmética para los hombres y para las mujeres de las edades alcanzadas en el momento de morir.

Esperanza de vida al nacimiento: Es el número medio de años que se espera que vaya a vivir una persona desde su nacimiento de acuerdo con una tabla de mortalidad. Lo que se presenta es la utilización de un indicador longitudinal como indicador de momento ya que la tabla de mortalidad está construida no en referencia a los efectivos y defunciones por generaciones sino con las defunciones de un período. El indicador por lo tanto corresponde a una generación ficticia que contase entre cada aniversario con la mortalidad registrada por las generaciones en presencia en el período de referencia de la tabla. En este caso se ha optado por elaborar tablas completas por edades simples y el cálculo de las probabilidades de paso entre dos aniversarios se ha efectuado de manera directa asignando por generación las defunciones de dos años de calendario a los efectivos al inicio del período al que pertenecen (en la hipótesis de no interferencia o saldo compensado del fenómeno migratorio).

NOTAS METODOLÓGICAS

CONSEJERIA DE
HACIENDA
INSTITUTO
DE ESTADISTICA

