

# 4

N.º 44. DICIEMBRE 1998  
MOVIMIENTO NATURAL DE LA POBLACION

DEMOGRAFIA Y SALUD

BOLETIN TRIMESTRAL.



Instituto de Estadística  
CONSEJERIA DE HACIENDA

**Comunidad de Madrid**

<b>Presentación</b> .....	3	<b>Gráficos</b>	
<b>Comentario</b> .....	3	I. Evolución de los Nacimientos, Defunciones y Matrimonios de residentes en la Comunidad de Madrid en los últimos años (1975/1997) .....	8
<b>Indicadores demográficos</b>		II. Evolución de los Nacimientos, Defunciones y Matrimonios de residentes en la Comunidad de Madrid en los últimos meses (Julio 1994/Junio 1998) .....	10
1. Indicadores 1975/1997 (Años naturales completos) .....	5	III. Evolución de los Nacimientos de residentes registrados en la Comunidad de Madrid durante los últimos tres años. 1995, 1996 y 1997 .....	12
2. Indicadores 1991/1998 (Datos anuales por trimestres corridos) .....	6	IV. Evolución de los Matrimonios de residentes registrados en la Comunidad de Madrid durante los últimos tres años. 1995, 1996 y 1997 .....	14
<b>Información retrospectiva</b>		V. Evolución de las Defunciones de residentes registrados en la Comunidad de Madrid durante los últimos tres años. 1995, 1996 y 1997 .....	16
3. Resumen de la evolución demográfica registrada en la Comunidad de Madrid en los últimos años (1975/1996) .....	7	VI. Evolución de las tasas específicas de mortalidad para las cuatro principales causas de muerte (17 grandes grupos CIE 9 <sup>a</sup> ) de residentes en la Comunidad de Madrid, según sexo. Años 1975-1996 .....	16
4. Resumen de la evolución demográfica de residentes en la Comunidad de Madrid en los últimos años (1975/1997) .....	7	Mapas: Tasa de Nupcialidad por Areas Sanitarias. Año 1997 .....	33
<b>Estimaciones</b>		Tasa de Nupcialidad por Municipios y Distritos. Año 1997 .....	34
5. Resumen de la evolución demográfica de residentes en la Comunidad de Madrid en los últimos meses (Julio 1993/Junio 1998) .....	9		
<b>Resultados provisionales</b>			
6. Resumen de la evolución demográfica registrada en la Comunidad de Madrid .....	11		
7. Resumen de la evolución demográfica de residentes registrada en la Comunidad de Madrid .....	11		
8. Nacimientos por grupos de edad de madres residentes registrados en la Comunidad de Madrid .....	13		
9. Matrimonios que fijan su residencia registrados en la Comunidad de Madrid por la edad de los cónyuges al contraer matrimonio .....	15		
10. Defunciones de residentes registradas en la Comunidad de Madrid por sexo y grupos de edad .....	17		
11. Defunciones de residentes registradas en la Comunidad de Madrid por sexo y grupo de causa .....	18		
<b>Resultados por lugar de residencia (provisionales y últimos definitivos)</b>			
12. Nacimientos, defunciones y matrimonios de residentes en la Comunidad de Madrid en los últimos cuatro años (1994/1997) ..	19		
13. Nacimientos, defunciones y matrimonios registrados en la Comunidad de Madrid por lugar de residencia (últimos cuatro trimestres) .....	26		
<b>Notas metodológicas</b> .....	35		

**Equipo de trabajo:** M. Carretero, R. Del Poyo, I. García, P. García-Uceda, M. J. Gómez, J. A. Moreno, E. Ramos. **Coordinación equipo:** D. Núñez, M. T. Ortiz.  
**Dirección técnica:** I. Duque, I. Pintado. **Trabajos informáticos:** J. Alvarez, L. A. Ríos. **Diseño gráfico:** SIDE CAR.  
**Depósito legal:** BI-1071-95. **ISSN:** 1138-0489

Imprime: DIDOT, S.A.  
 Nervión, 3-6.º - Bilbao  
 Telf.: (94) 425 52 10  
 Tirada: 1.850 ejemplares  
 Coste Unitario: 265 ptas.  
 1.ª edición Diciembre 1998



# PRESENTACION

Desde Marzo de 1988 la aparición trimestral de Demografía y Salud ha facilitado los primeros resultados de la estadística de nacimientos, matrimonios y defunciones de la Comunidad de Madrid señalando el total de acontecimientos y consignando diversas clasificaciones de los mismos en función de sus características principales.

Toda la estadística demográfica española (y buena parte de la de otros países), basada en los acontecimientos inscritos en el Registro Civil, plantea el problema de que el total de acontecimientos de cada año se conoce con mucho retraso (los datos definitivos se publican entre dos y cuatro años después de la terminación del año de referencia). Por otra parte sin tener las cifras totales de nacimientos, matrimonios o defunciones es imposible considerar ningún indicador bruto o ponderado, por lo que difícilmente se puede establecer en este aspecto un seguimiento de la coyuntura demográfica.

A partir del boletín trimestral N.º 29 se incorporaron con carácter regular y progresivo estimaciones del total de acontecimientos e indicadores comparativos. La estimación de mediciones estadísti-

cas a partir de datos incompletos tiene sus riesgos para la estadística oficial de la Comunidad de Madrid, pero se ha pensado que para la mayoría de los usuarios estos avances, que podrán ser confirmados o no por los resultados anuales definitivos, aportan grandes ventajas en la utilización de la información estadística. Por otra parte, se trata de un tipo de trabajo que es más difícilmente abordable fuera de la oficina estadística productora de la información. La elaboración de los tradicionales indicadores con una cadencia trimestral, pero con el referente anual tradicional permite afinar en el seguimiento de la coyuntura demográfica sin entrar en los complejos problemas de la estacionalidad de los fenómenos de referencia. Un breve detalle de las características metodológicas de las estimaciones e indicadores figura en el correspondiente apartado final de este número (donde se remite a la metodología detallada).

La presentación de la información tradicional de Demografía y Salud no ha variado, por lo que se sigue publicando la misma información de resultados provisionales. Simplemente se ha añadido, en las primeras páginas, las estimaciones e indicadores principales.

# COMENTARIO

Los indicadores que se ofrecen en el presente Boletín Trimestral a partir del tratamiento de los acontecimientos de todo el primer semestre de 1998 confirman la continuación del leve descenso, por cuarto trimestre seguido, del indicador coyuntural de fecundidad. Queda por lo tanto descartada una vez más el anunciado / deseado proceso de recuperación de la fecundidad de las madrileñas.

Esto implica volver sobre los pasos de las coordenadas explicativas sobre la evolución de la fecundidad con los países *desarrollados* que han completado la segunda fase de la transición demográfica. De acuerdo con la literatura existente y después de un fuerte descenso de la fecundidad general, quizá seguido de alguna recuperación de nivel, las sociedades europeas se instalarían en un ciclo levemente oscilante dentro de niveles bajos, presumiblemente inferiores aunque cercanos al nivel de reemplazamiento.

La trayectoria seguida por los países y regiones europeas en los años ochenta y noventa no se ha acomodado a las presunciones de la *doctrina*. Mientras algunos países como Francia resistían mejor el proceso de descenso, los nórdicos protagonizaban subidas espectaculares pero efímeras, y la caída libre presidía el panorama del resto de los mediterráneos, Italia y España a la cabeza.

Una vez verificado lo efímero y débil de la recuperación de 1992, la ligera y también breve recuperación de 1997 (Octubre de 1996 a Septiembre de 1997 por señalar una mayor precisión cronológica) parece que nos sitúa más bien en las fases oscilantes dentro de un ciclo de niveles bajos, respecto al que hay que señalar que se sitúa a niveles medios nunca imaginados, entre 1,14 y 1,15 hijos por mujer.

Como se ha señalado repetidamente desde las páginas de estos comentarios no es posible esperar una recuperación coyuntural en la intensidad de la fecundidad mientras siga desplazándose de forma regular hacia arriba la edad media a la maternidad y, aunque su relación no están tan estadísticamente ligada, también la edad media al matrimonio. Ciertamente el crecimiento de la edad media a la maternidad no se sitúa como en los años 1992-1995 entre el 0,07 y 0,12 trimestral, sino en un umbral más modesto: entre 0,05 y 0,06 al trimestre, pero la tendencia sigue siendo inequívocamente positiva. La circunstancia de que el último año el crecimiento en la edad media a la maternidad sea inferior en los nacimiento de orden 1 respecto al total de nacimientos, puede augurar un cambio de tendencia, pero también puede ser simplemente un síntoma (inevitable a este bajo nivel de fecundidad) sobre un mínimo distanciamiento en el tiempo de los escasos nacimientos de segundo y superiores órdenes.

**INDICE SINTETICO DE FECUNDIDAD  
DATOS ANUALES POR TRIMESTRES CORRIDOS**

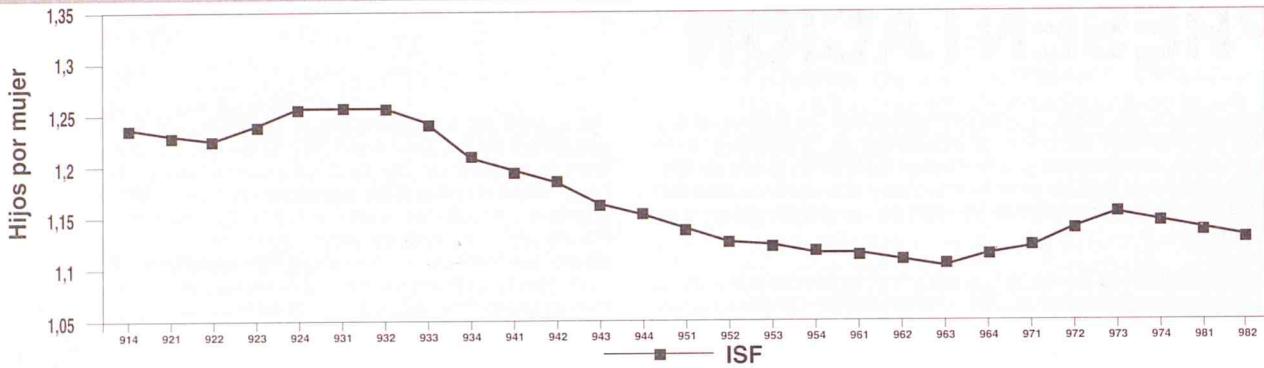

**EDAD MEDIA DE LA MADRE AL NACIMIENTO DE SU HIJO/A  
DATOS ANUALES POR TRIMESTRES CORRIDOS**

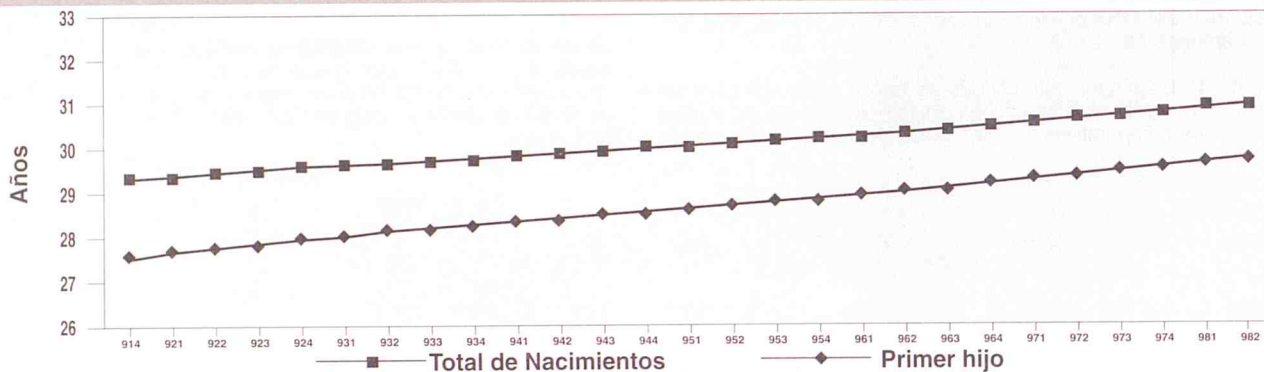

**INDICE SINTETICO DE FECUNDIDAD  
VARIACION ABSOLUTA SOBRE PERIODO ANTERIOR**

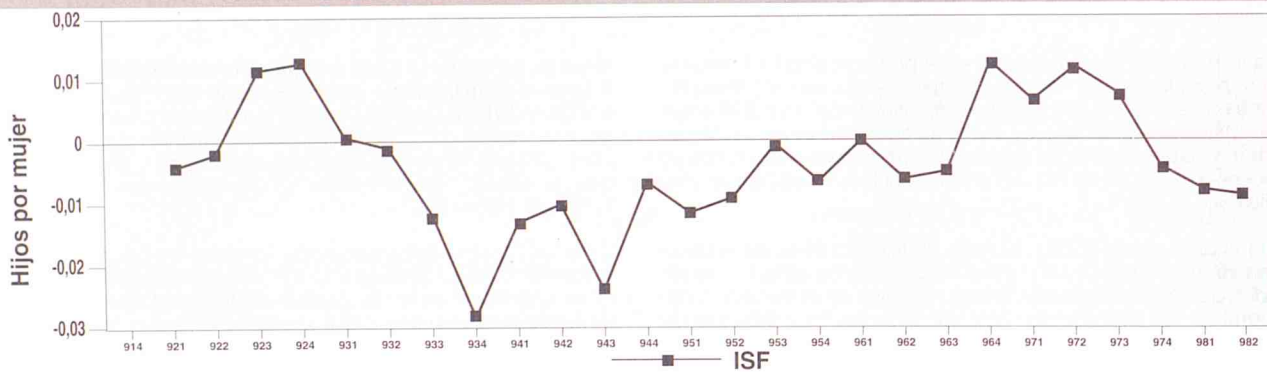

**INDICE SINTETICO DE FECUNDIDAD  
VARIACION ABSOLUTA SOBRE PERIODO ANTERIOR**

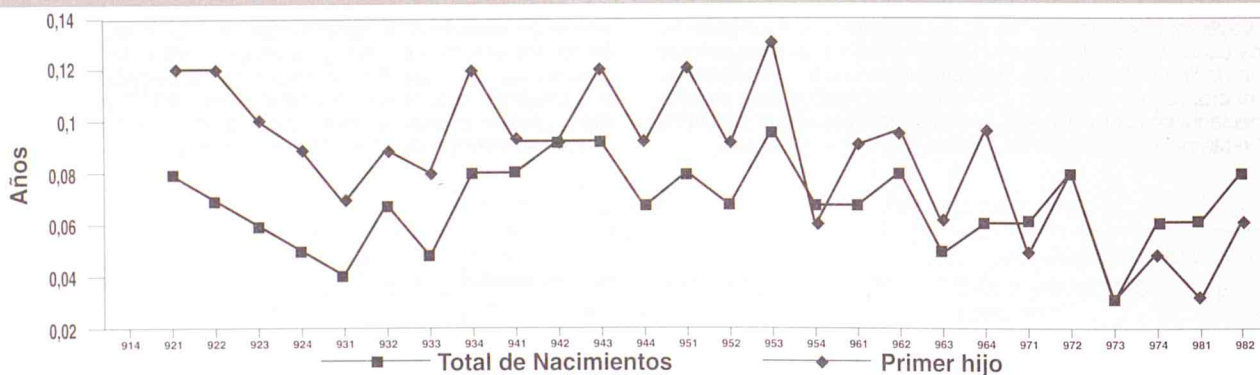

1. INDICADORES DEMOGRAFICOS 1975-1997 (AÑOS NATURALES COMPLETOS)

	INDICADORES DE NACIMIENTOS						INDICADORES DE MATRIMONIOS						INDICADORES DE DEFUNCIONES							
	Tasa bruta Natalidad	Tasa general Fecund.	Indice sintético Fecund.	Edad media madre		Matrimon.	Tasa bruta nupcialidad		Edad media al matrimonio		Tasa bruta mortalidad	Tasa mortalidad infantil	Edad media defunción		Esperanza de vida al nacimiento					
				Total	1 <sup>er</sup> hijo		Hombres	Mujeres	Total	Solteros			Hombres	Mujeres	Total	Solteras	Hombres	Mujeres	Hombres	Mujeres
1975	21,21	84,32	2,8653	28,45	25,41	9,05	16,07	14,47	26,97	26,54	24,68	24,47	6,30	14,82	61,58	69,05	70,62	76,01		
1976	21,37	85,14	2,8878	28,33	25,26	8,20	15,72	14,20	26,92	26,45	24,59	24,37	6,44	13,46	62,48	70,01	71,11	76,44		
1977	19,95	79,60	2,6870	28,28	25,25	8,01	14,76	13,33	26,86	26,50	24,58	24,42	6,29	13,29	62,46	70,44	71,09	76,66		
1978	18,74	74,83	2,5209	28,26	25,32	7,49	14,76	12,43	26,67	26,51	24,47	24,39	6,25	11,46	63,24	70,66	71,48	76,87		
1979	17,31	68,99	2,3187	28,18	25,27	6,87	13,67	12,43	26,67	26,51	24,47	24,39	6,05	10,97	63,36	70,80	71,89	77,28		
1980	15,65	62,13	2,0847	28,16	25,50	6,19	12,40	11,31	26,78	26,31	24,58	24,38	6,03	10,61	63,99	71,71	71,60	77,13		
1981	14,67	58,02	1,9454	28,26	25,66	5,42	10,78	9,86	26,92	26,43	24,74	24,50	6,42	12,07	64,23	71,85	72,94	79,79		
1982	13,87	54,72	1,8316	28,34	25,79	5,62	11,15	10,26	27,91	26,96	25,50	25,15	6,04	11,70	65,10	72,34	73,33	79,95		
1983	12,80	50,39	1,6846	28,39	25,88	5,64	11,16	10,27	28,31	26,86	25,87	25,32	6,39	10,95	64,74	72,89	72,66	80,09		
1984	12,50	49,04	1,6389	28,52	26,07	5,46	10,82	9,94	28,38	27,17	26,00	25,52	6,32	9,19	65,71	73,45	73,74	80,40		
1985	11,91	46,49	1,5513	28,60	26,24	5,24	10,45	9,64	28,54	27,37	26,09	25,62	6,62	7,77	66,25	74,40	73,09	80,15		
1986	11,37	44,12	1,4693	28,70	26,21	5,42	11,06	10,28	28,50	27,35	26,05	25,62	6,37	7,85	66,23	74,80	73,92	80,99		
1987	11,04	42,54	1,4157	28,78	26,41	5,53	11,25	10,43	28,61	27,44	26,20	25,73	6,51	7,83	66,29	75,01	73,75	81,20		
1988	10,58	40,38	1,3492	28,84	26,56	5,57	11,31	10,49	28,81	27,67	26,44	25,95	6,73	7,10	66,58	75,14	73,73	81,16		
1989	10,38	39,11	1,3151	29,02	26,91	5,81	11,64	10,76	29,01	27,86	26,69	26,19	6,76	6,76	66,56	75,51	73,75	81,19		
1990	10,12	37,72	1,2707	29,24	27,25	5,91	11,84	10,94	29,33	28,11	26,99	26,44	7,07	6,93	66,62	75,92	73,35	81,28		
1991	9,93	36,72	1,2364	29,43	27,54	5,95	11,95	11,04	29,63	28,40	27,35	26,84	7,22	6,37	66,67	76,34	73,53	81,47		
1992	10,17	37,22	1,2566	29,69	27,97	5,94	11,90	10,99	29,87	28,65	27,65	27,09	7,01	6,75	66,57	76,20	73,66	81,67		
1993	9,90	35,99	1,2162	29,93	28,33	5,51	11,10	10,23	30,27	29,00	28,07	27,54	7,13	6,51	67,25	76,66	74,16	82,20		
1994	9,51	34,45	1,1618	30,26	28,72	5,38	10,88	10,05	30,57	29,28	28,41	27,79	7,11	6,21	67,77	76,89	74,20	82,03		
1995	9,35	33,82	1,1349	30,58	29,12	5,38	10,94	10,04	30,82	29,61	28,66	28,11	7,25	4,98	68,13	77,10	74,67	82,37		
1996	9,42	34,10	1,1365	30,84	29,47	5,13	10,38	9,54	31,10	29,97	29,03	28,54	7,30	4,19	68,69	77,68	-	-		
1997	9,64	34,94	1,1563	31,06	29,67	-	-	-	31,17	30,01	29,13	28,56	7,09	5,18	70,03	78,44	-	-		

## 2. INDICADORES DEMOGRAFICOS 1991-1998 POR TRIMESTRES CORRIDOS

PERIODO ANUAL	INDICADORES DE NACIMIENTOS						INDICADORES DE MATRIMONIOS						INDICADORES DE DEFUNCIONES			
	Tasa bruta Natalidad	Tasa general Fecund.	Índice sintético Fecund.	Edad media madre		Matrimon.	Tasa bruta nupcialidad		Edad media al matrimonio		Tasa bruta mortalidad	Tasa mortalidad infantil	Edad media defunción			
				Total	1 <sup>er</sup> hijo		Hombres	Mujeres	Total	Solteros			Mujeres	Hombres	Mujeres	
																Total
I 91 - IV 91	9,93	36,72	1,2364	29,43	27,54	5,95	11,95	11,04	29,63	28,40	27,35	26,84	7,22	6,37	66,67	76,34
II 91 - I 92	9,92	36,59	1,2329	29,51	27,66	5,98	12,02	11,11	29,68	28,44	27,39	26,87	7,17	6,55	66,54	76,33
III 91 - II 92	9,94	36,52	1,2317	29,58	27,78	5,96	11,97	11,07	29,77	28,49	27,47	26,94	7,12	6,84	66,54	76,25
IV 91 - III 92	10,05	36,85	1,2436	29,64	27,88	5,91	11,87	10,98	29,83	28,59	27,57	27,03	7,07	6,84	66,53	76,17
I 92 - IV 92	10,17	37,22	1,2566	29,69	27,97	5,94	11,90	10,99	29,87	28,65	27,65	27,09	7,01	6,75	66,57	76,20
II 92 - I 93	10,19	37,22	1,2572	29,73	28,04	5,88	11,79	10,89	29,89	28,69	27,68	27,14	7,05	6,45	66,83	76,25
III 92 - II 93	10,19	37,15	1,2559	29,80	28,13	5,73	11,50	10,62	30,00	28,77	27,81	27,28	7,06	6,43	67,02	76,42
IV 92 - III 93	10,11	36,82	1,2440	29,85	28,21	5,61	11,29	10,41	30,16	28,91	27,98	27,43	7,07	6,27	67,23	76,49
I 93 - IV 93	9,90	35,99	1,2162	29,93	28,33	5,51	11,10	10,23	30,27	29,00	28,07	27,54	7,13	6,51	67,25	76,66
II 93 - I 94	9,80	35,60	1,2029	30,01	28,42	5,43	10,93	10,07	30,28	29,03	28,08	27,52	7,05	6,28	67,29	76,77
III 93 - II 94	9,73	35,29	1,1925	30,10	28,51	5,40	10,91	10,05	30,39	29,12	28,19	27,59	7,07	5,95	67,40	76,81
IV 93 - III 94	9,55	34,62	1,1690	30,19	28,63	5,51	11,13	10,25	30,47	29,20	28,29	27,69	7,13	6,02	67,65	77,03
I 94 - IV 94	9,51	34,45	1,1618	30,26	28,72	5,38	10,88	10,05	30,57	29,28	28,41	27,79	7,11	6,21	67,77	76,89
II 94 - I 95	9,43	34,14	1,1503	30,34	28,84	5,39	10,89	10,06	30,67	29,36	28,51	27,90	7,17	5,90	68,00	76,87
III 94 - II 95	9,37	33,92	1,1417	30,41	28,93	5,45	11,02	10,14	30,74	29,47	28,59	28,00	7,18	5,65	67,98	76,95
IV 94 - III 95	9,38	33,95	1,1411	30,51	29,06	5,46	11,09	10,20	30,79	29,54	28,64	28,07	7,22	5,49	68,02	76,97
I 95 - IV 95	9,35	33,82	1,1349	30,58	29,12	5,38	10,94	10,04	30,82	29,61	28,66	28,11	7,25	4,98	68,13	77,10
II 95 - I 96	9,36	33,88	1,1350	30,65	29,21	5,36	10,89	10,00	30,81	29,63	28,68	28,15	7,22	4,80	68,03	77,19
III 95 - II 96	9,33	33,77	1,1294	30,73	29,31	5,36	10,87	9,98	30,87	29,75	28,77	28,26	7,25	4,62	68,23	77,34
IV 95 - III 96	9,31	33,68	1,1245	30,78	29,37	5,18	10,48	9,63	31,10	29,93	28,97	28,45	7,20	4,39	68,33	77,41
I 96 - IV 96	9,42	34,10	1,1365	30,84	29,47	5,13	10,38	9,54	31,10	29,97	29,03	28,54	7,30	4,19	68,69	77,68
II 96 - I 97	9,49	34,34	1,1420	30,90	29,52	-	-	-	31,08	29,95	28,99	28,50	7,34	4,57	69,09	77,90
III 96 - II 97	9,60	34,74	1,1534	30,97	29,59	-	-	-	31,08	29,95	29,04	28,53	7,27	4,85	69,35	78,00
IV 96 - III 97	9,66	35,00	1,1599	31,00	29,62	-	-	-	31,11	29,96	29,10	28,57	7,22	5,27	69,76	78,34
I 97 - IV 97	9,64	34,94	1,1563	31,06	29,67	-	-	-	31,17	30,01	29,13	28,56	7,09	5,18	70,03	78,44
II 97 - I 98	9,59	34,80	1,1501	31,12	29,70	-	-	-	31,20	30,04	29,17	28,58	7,23	4,66	70,44	78,79
III 97 - II 98	9,54	34,65	1,1434	31,19	29,76	-	-	-	31,32	30,14	29,25	28,64	7,29	4,38	70,86	79,10

**3. RESUMEN DE LA EVOLUCION DEMOGRAFICA REGISTRADA EN LA  
COMUNIDAD DE MADRID EN LOS ULTIMOS AÑOS (1975/1996)**

	NACIMIENTOS			DEFUNCIONES			MATRIMONIOS		
	Total	Hombres	Mujeres	Total	Hombres	Mujeres	Total	Canónicos	Civiles
1975	91924	47725	44199	27060	14080	12980	34223	34076	147
1976	93893	48247	45646	28069	14542	13527	31569	31470	99
1977	89243	46221	43022	27856	14575	13281	31558	31291	267
1978	85123	44382	40741	28079	14638	13441	30171	29336	835
1979	79679	41194	38485	27527	14443	13084	28653	27016	1637
1980	73485	37989	35496	27706	14503	13203	26697	24451	2246
1981	70121	36480	33641	29754	15564	14190	23502	21262	2240
1982	66642	34479	32163	28051	14744	13307	24668	21301	3367
1983	61718	32009	29709	29837	15668	14169	24838	18922	5916
1984	60554	31284	29270	29851	15675	14176	24095	19475	4620
1985	58004	30101	27903	31547	16448	15099	23522	18745	4777
1986	55496	28456	27040	30735	16092	14643	24844	18573	6271
1987	54150	27927	26223	31965	16867	15098	25260	18748	6512
1988	52433	26982	25451	33336	17559	15777	25536	18925	6611
1989	51961	26818	25143	33729	17859	15870	25938	19189	6749
1990	50919	26360	24559	35509	18805	16704	26305	19029	7276
1991	50209	25827	24382	36605	19393	17212	26470	19175	7295
1992	51214	26369	24845	35673	19060	16613	26170	19022	7148
1993	49986	25802	24184	36459	19429	17030	24352	17341	7011
1994	48132	25044	23088	36420	19342	17078	23874	16782	7092
1995	47448	24541	22907	37124	19827	17297	23773	17088	6685
1996	47928	24523	23405	37833	19837	17996	22707	16071	6636

**4. RESUMEN DE LA EVOLUCION DEMOGRAFICA DE RESIDENTES EN LA  
COMUNIDAD DE MADRID EN LOS ULTIMOS AÑOS (1975/1997)**

	NACIMIENTOS			DEFUNCIONES			CRECI.	MATRIMONIOS		
	Total	Hombres	Mujeres	Total	Hombres	Mujeres	VEGET.	Total	Canónicos	Civiles
1975	90941	47223	43718	27020	14045	12975	63921	38812	38645	167
1976	93279	47945	45334	28093	14524	13569	65186	35766	35654	112
1977	88650	45920	42730	27970	14636	13334	60680	35592	35291	301
1978	84726	44151	40575	28235	14702	13533	56491	33858	32921	937
1979	79492	41122	38370	27760	14579	13181	51732	31524	29723	1801
1980	72841	37673	35168	28070	14738	13332	44771	28808	26385	2423
1981	68860	35825	33035	30144	15799	14345	38716	25453	23027	2426
1982	65467	33878	31589	28532	15032	13500	36935	26514	22895	3619
1983	60729	31417	29312	30337	15974	14363	30392	26733	20367	6366
1984	59539	30745	28794	30108	15847	14261	29431	25990	21007	4983
1985	56890	29513	27377	31598	16518	15080	25292	25046	19959	5087
1986	54540	27942	26598	30544	15960	14584	23996	25996	19822	6174
1987	53354	27554	25800	31482	16608	14874	21872	26725	20218	6507
1988	51521	26527	24994	32768	17309	15459	18753	27115	20432	6683
1989	50911	26305	24606	33176	17607	15569	17735	28498	21560	6938
1990	49935	25827	24108	34903	18481	16422	15032	29191	21739	7452
1991	49293	25374	23919	35849	19048	16801	13444	29529	21937	7592
1992	50669	26104	24565	34905	18705	16200	15764	29573	22000	7573
1993	49499	25528	23971	35666	19121	16545	13833	27567	20153	7414
1994	47687	24781	22906	35682	18963	16719	12005	27013	19518	7495
1995	47006	24321	22685	36477	19524	16953	10529	27065	19931	7134
1996	47491	24265	23226	36811	19371	17440	10680	25874	18893	6981
1997 (estimado)	48641	-	-	35779	-	-	12862	-	-	-

### I. EVOLUCION DE LOS NACIMIENTOS, DEFUNCIONES Y MATRIMONIOS DE RESIDENTES EN LA COMUNIDAD DE MADRID EN LOS ULTIMOS AÑOS (1975/1997)

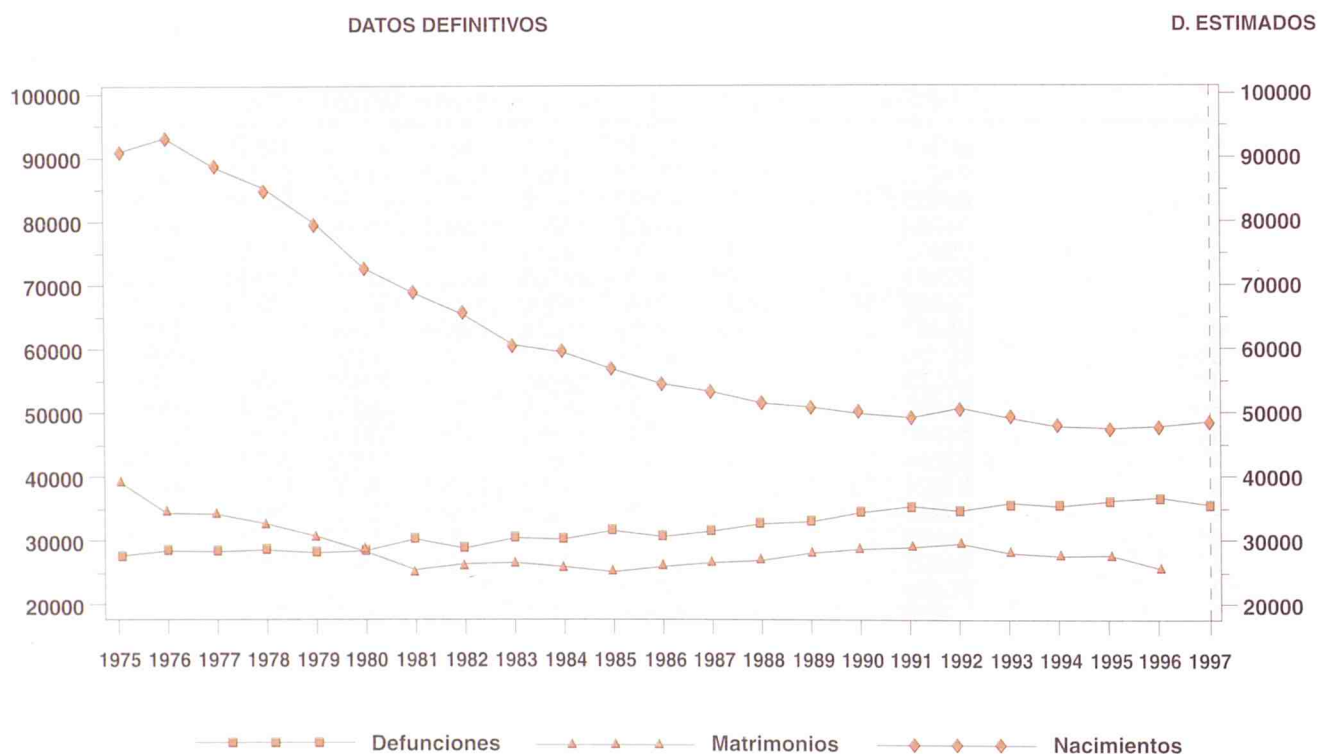



## 5. RESUMEN DE LA EVOLUCION DEMOGRAFICA DE RESIDENTES EN LA COMUNIDAD DE MADRID EN LOS ULTIMOS MESES (JULIO 1993-JUNIO 1998) (1)

	NACIMIENTOS	DEFUNCIONES	CRECI. VEGET.	MATRIMONIOS
1993 Julio	4361	2874	1487	3783
Agosto	3894	2724	1170	1483
Septiembre	4282	2603	1679	4141
Octubre	4011	2953	1058	3702
Noviembre	3752	2936	816	1475
Diciembre	3828	3260	568	1367
1994 Enero	3846	3459	387	757
Febrero	3693	3018	675	913
Marzo	4177	3079	1098	1583
Abril	4303	2826	1477	2083
Mayo	4447	2948	1499	2301
Junio	4132	2742	1390	3486
Julio	4063	3069	994	4181
Agosto	3869	2781	1088	1523
Septiembre	3744	2685	1059	4256
Octubre	3845	2988	857	3220
Noviembre	3686	2855	831	1505
Diciembre	3882	3232	650	1205
1995 Enero	3865	3628	237	701
Febrero	3449	2937	512	861
Marzo	4043	3305	738	1738
Abril	4094	2961	1133	2076
Mayo	4438	2898	1540	2370
Junio	4107	2748	1359	3744
Julio	4134	3315	819	3918
Agosto	3765	2755	1010	1419
Septiembre	3846	2688	1158	4675
Octubre	3835	2935	900	2964
Noviembre	3686	2962	724	1427
Diciembre	3744	3345	399	1172
1996 Enero	3784	3380	404	562
Febrero	3634	3069	565	771
Marzo	4055	3279	776	1872
Abril	4101	2881	1220	1727
Mayo	4353	3026	1327	2485
Junio	4062	2865	1197	3987
Julio	4106	2977	1129	3134
Agosto	3794	2849	945	1985
Septiembre	3744	2708	1036	4014
Octubre	4051	2997	1054	2821
Noviembre	3836	3360	476	1483
Diciembre	3971	3420	551	1033
1997 Enero	4087	3689	398	-
Febrero	3718	3044	674	-
Marzo	4003	3140	863	-
Abril	4449	2954	1495	-
Mayo	4492	2888	1604	-
Junio	4150	2622	1528	-
Julio	4273	2850	1423	-
Agosto	3812	2893	919	-
Septiembre	3895	2597	1298	-
Octubre	4086	2754	1332	-
Noviembre	3782	3017	765	-
Diciembre	3894	3331	563	-
1998 Enero	3879	3589	290	-
Febrero	3551	3563	-12	-
Marzo	4163	3436	727	-
Abril	4330	3032	1298	-
Mayo	4433	2908	1525	-
Junio	4093	2845	1248	-

(1) Los datos para los años 1993 a 1996 son definitivos mientras que para los años 1997 y 1998 son estimados.

II. EVOLUCION DE LOS NACIMIENTOS, DEFUNCIONES Y MATRIMONIOS DE RESIDENTES EN LA COMUNIDAD DE MADRID EN LOS ULTIMOS MESES (JULIO 1994/JUNIO 1998)

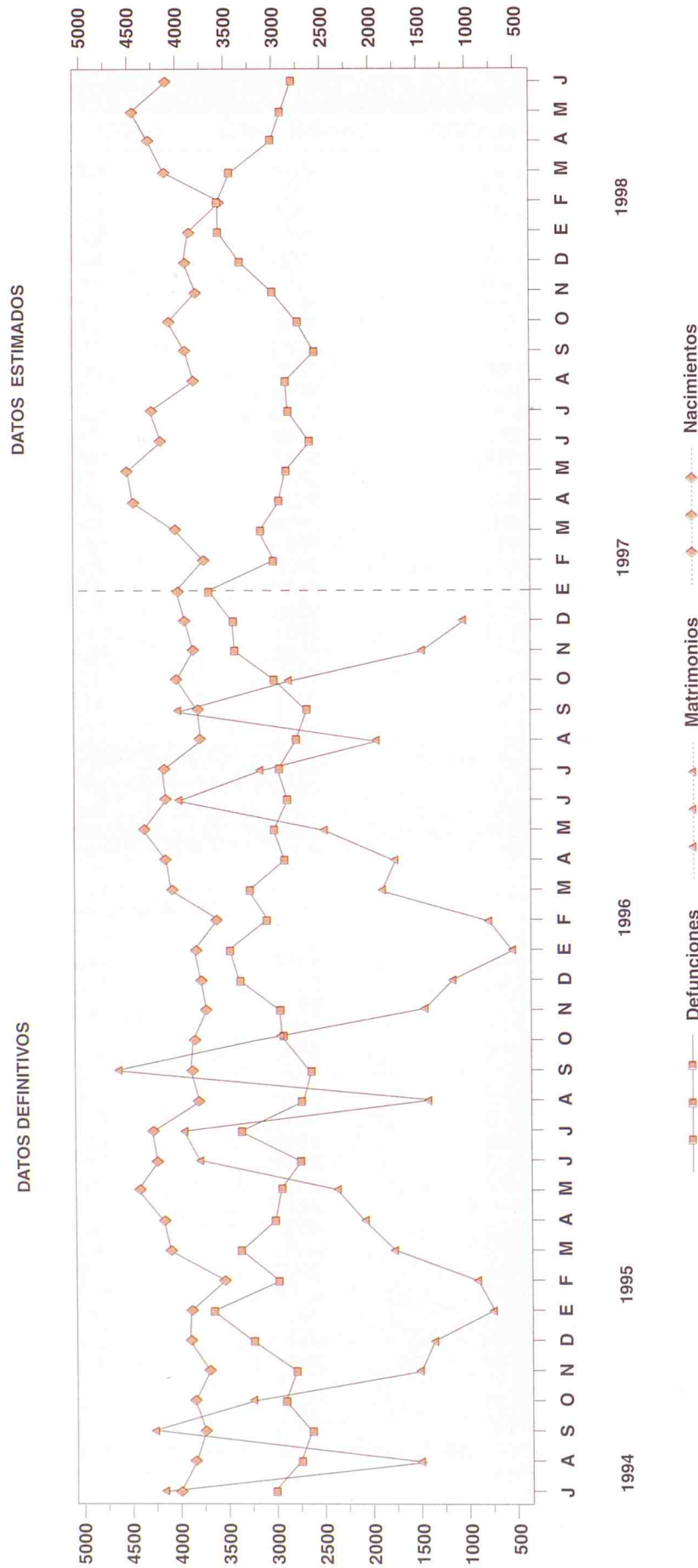

**6. RESUMEN DE LA EVOLUCION DEMOGRAFICA REGISTRADA EN LA COMUNIDAD DE MADRID (2)**

	NACIMIENTOS			DEFUNCIONES			MATRIMONIOS		
	Total	Hombres	Mujeres	Total	Hombres	Mujeres	Total	Canónicos	Civiles
1996 TOTAL	47928	24523	23405	37833	19837	17996	22707	16071	6636
1997 TOTAL	49131	25351	23780	36687	19156	17531	23153	16828	6325
1997 Julio	4290	2185	2105	2853	1528	1325	2939	2207	732
Agosto	3814	2031	1783	2751	1387	1364	1481	1140	341
Septiembre	3917	2055	1862	2608	1378	1230	3569	2805	764
Octubre	4135	2159	1976	2844	1517	1327	2867	2180	687
Noviembre	3824	2011	1813	3127	1591	1536	1483	959	524
Diciembre	3937	1994	1943	3439	1807	1632	932	502	430
1998 Enero	3930	2043	1887	3709	1891	1818	483	188	295
Febrero	3582	1790	1792	3711	1862	1849	836	500	336
Marzo	4180	2206	1974	3577	1856	1721	1572	1089	483
Abril	4377	2255	2122	3097	1584	1513	1567	1126	441
Mayo	4438	2268	2170	3040	1616	1424	1676	1203	473
Junio	3387	1804	1583	2858	1515	1343	-	-	-

**7. RESUMEN DE LA EVOLUCION DEMOGRAFICA DE RESIDENTES REGISTRADA EN LA COMUNIDAD DE MADRID (2)**

	NACIMIENTOS			DEFUNCIONES			CRECI. VEGET.	MATRIMONIOS		
	Total	Hombres	Mujeres	Total	Hombres	Mujeres		Total	Canónicos	Civiles
1996 TOTAL	46878	23960	22918	35303	18525	16778	11575	21540	15179	6361
1997 TOTAL	47948	24738	23210	34195	17822	16373	13753	19716	14737	4979
1997 Julio	4198	2136	2062	2669	1428	1241	1529	2469	1926	543
Agosto	3712	1981	1731	2568	1290	1278	1144	1241	952	289
Septiembre	3826	2011	1815	2442	1282	1160	1384	3064	2448	616
Octubre	4040	2110	1930	2650	1416	1234	1390	2485	1911	574
Noviembre	3731	1967	1764	2932	1491	1441	799	1244	836	408
Diciembre	3835	1945	1890	3214	1686	1528	621	772	424	348
1998 Enero	3812	1978	1834	3478	1771	1707	334	458	170	288
Febrero	3496	1753	1743	3464	1751	1713	32	792	469	323
Marzo	4099	2161	1938	3328	1734	1594	771	1501	1034	467
Abril	4260	2193	2067	2894	1474	1420	1366	1474	1055	419
Mayo	4342	2224	2118	2807	1496	1311	1535	1581	1121	460
Junio	3302	1761	1541	2662	1423	1239	640	-	-	-

(2) En las columnas de total van incluidos los no consta.

### III. EVOLUCION DE LOS NACIMIENTOS DE RESIDENTES REGISTRADOS EN LA COMUNIDAD DE MADRID DURANTE LOS ULTIMOS TRES AÑOS. 1995, 1996 Y 1997

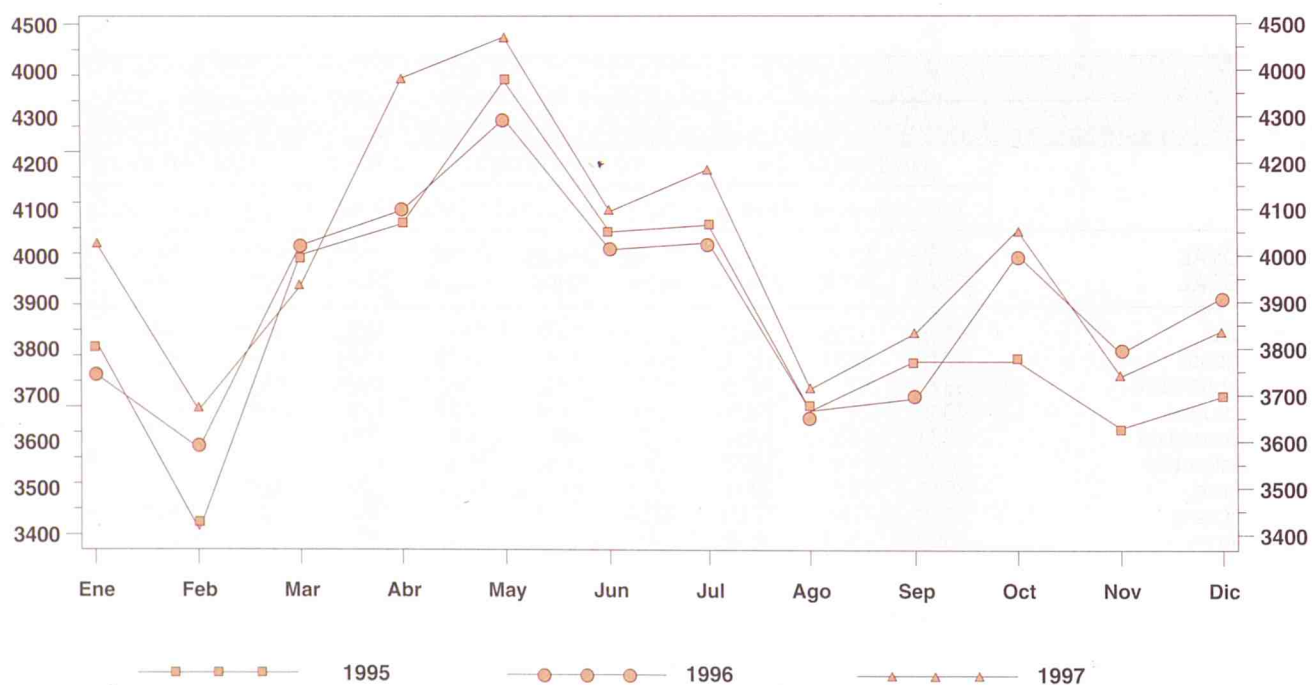

**8. NACIMIENTOS POR GRUPOS DE EDAD DE MADRES RESIDENTES EN LA COMUNIDAD DE MADRID**

	Total	Menos de 15 años	De 15 a 19 años	De 20 a 24 años	De 25 a 29 años	De 30 a 34 años	De 35 a 39 años	De 40 a 44 años	De 45 a 49 años	De 50 y más años	No consta
<b>1996 TOTAL</b>	46878	8	815	3702	14760	19501	7086	971	35	-	-
<b>1997 TOTAL</b>	47948	10	822	3665	13935	20669	7751	1052	39	1	4
<b>1997</b>											
Julio	4198	2	76	344	1257	1736	682	97	4	-	-
Agosto	3712	1	81	302	1088	1544	591	103	2	-	-
Septiembre	3826	2	73	304	1116	1614	637	78	2	-	-
Octubre	4040	1	74	291	1170	1733	674	91	6	-	-
Noviembre	3731	-	66	305	1038	1602	633	82	4	-	1
Diciembre	3835	-	75	302	1065	1632	666	92	3	-	-
<b>1998</b>											
Enero	3812	-	65	297	1015	1649	682	101	2	-	1
Febrero	3496	1	66	241	1009	1494	592	90	2	-	1
Marzo	4099	-	73	278	1199	1753	699	89	7	-	1
Abril	4260	-	60	255	1150	1941	761	90	3	-	-
Mayo	4342	1	58	268	1173	1996	757	86	3	-	-
Junio	3302	1	51	216	883	1471	596	77	6	-	1

IV. EVOLUCION DE LOS MATRIMONIOS DE RESIDENTES REGISTRADOS EN LA COMUNIDAD DE MADRID DURANTE LOS ULTIMOS TRES AÑOS. 1995, 1996 Y 1997

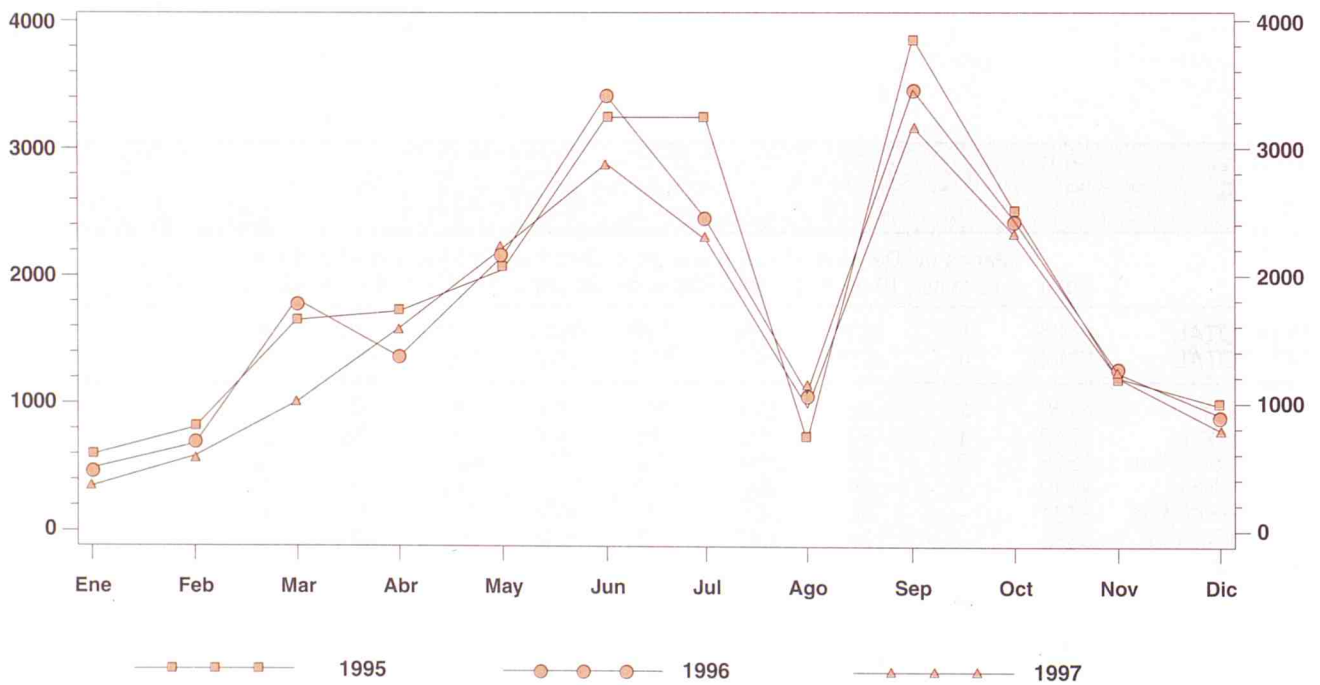

**9. MATRIMONIOS QUE FIJAN SU RESIDENCIA REGISTRADOS EN LA COMUNIDAD DE MADRID POR LA EDAD DE LOS CONYUGES AL CONTRAER MATRIMONIO**

	Total	Menos de 15 años	De 15 a 19 años	De 20 a 24 años	De 25 a 29 años	De 30 a 34 años	De 35 a 39 años	De 40 a 44 años	De 45 a 49 años	De 50 y más años	No consta
<b>HOMBRES</b>											
1996 TOTAL	21540	0	111	2046	9920	5839	1807	1101	403	313	0
1997 TOTAL	19716	0	63	1520	9293	5711	1581	941	362	245	0
1997 Julio	2469	0	4	195	1238	689	180	104	37	22	0
Agosto	1241	0	4	131	576	338	106	59	18	9	0
Septiembre	3064	0	5	210	1548	908	219	97	52	25	0
Octubre	2485	0	8	150	1160	791	194	121	34	27	0
Noviembre	1244	0	5	88	535	373	117	86	23	17	0
Diciembre	772	0	4	52	274	233	76	76	36	21	0
1998 Enero	458	0	2	34	131	121	63	58	27	22	0
Febrero	792	0	4	71	298	237	76	69	17	20	0
Marzo	1501	0	2	112	664	452	143	77	27	24	0
Abril	1474	0	2	127	639	435	144	81	27	19	0
Mayo	1581	0	1	126	733	457	120	86	37	21	0
Junio	-	-	-	-	-	-	-	-	-	-	-
<b>MUJERES</b>											
1996 TOTAL	21540	3	334	4125	10593	4071	1289	720	263	142	0
1997 TOTAL	19716	1	251	3301	10107	3988	1121	663	187	97	0
1997 Julio	2469	0	30	438	1332	461	108	69	22	9	0
Agosto	1241	0	20	261	624	223	69	33	8	3	0
Septiembre	3064	0	18	508	1673	602	155	72	30	6	0
Octubre	2485	0	28	356	1315	537	150	73	17	9	0
Noviembre	1244	0	20	171	609	286	81	59	13	5	0
Diciembre	772	0	11	120	304	178	68	66	16	9	0
1998 Enero	458	0	9	64	138	116	61	48	13	9	0
Febrero	792	0	12	129	336	187	74	37	10	7	0
Marzo	1501	0	12	233	740	352	84	55	17	8	0
Abril	1474	0	21	235	755	281	91	64	16	11	0
Mayo	1581	0	14	261	811	316	91	61	21	6	0
Junio	-	-	-	-	-	-	-	-	-	-	-

### V. EVOLUCION DE LAS DEFUNCIONES DE RESIDENTES REGISTRADOS EN LA COMUNIDAD DE MADRID DURANTE LOS ULTIMOS TRES AÑOS. 1995, 1996 Y 1997

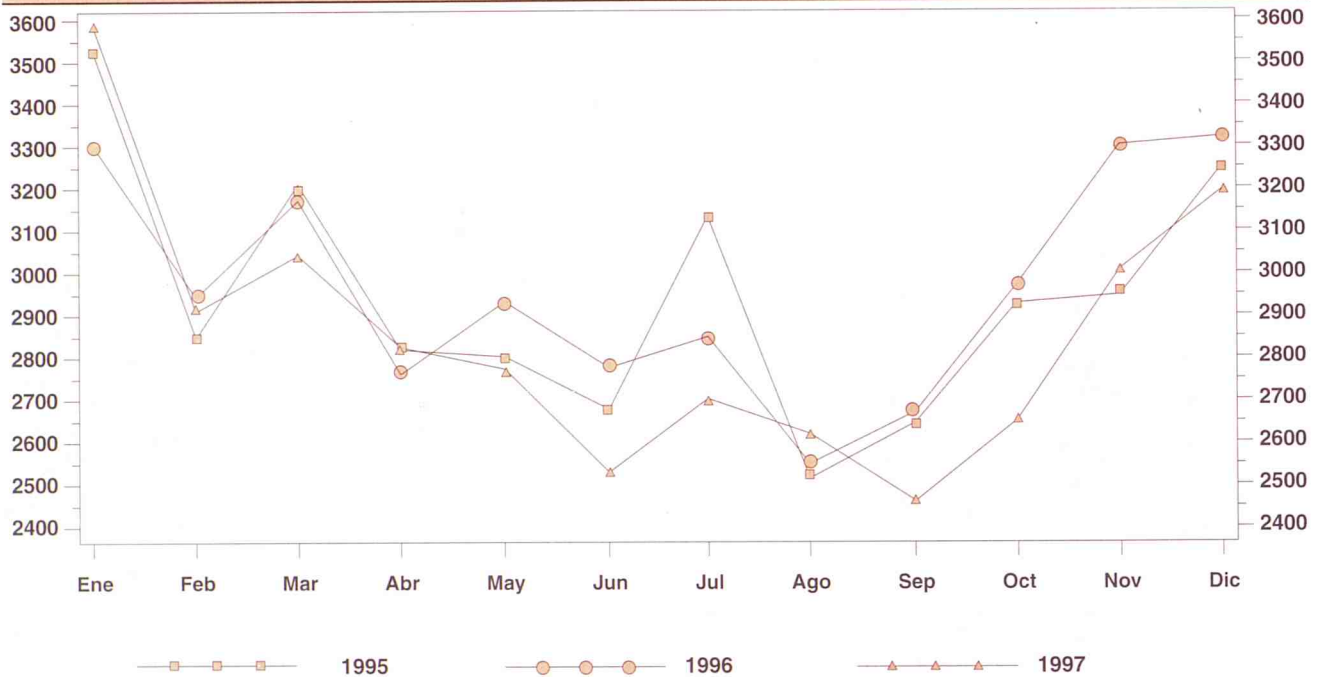

### VI. EVOLUCION DE LAS TASAS ESPECIFICAS DE LA MORTALIDAD PARA LAS CUATRO PRINCIPALES CAUSAS DE MUERTE (17 GRANDES GRUPOS CIE 9<sup>a</sup>) DE RESIDENTES EN LA COMUNIDAD DE MADRID, SEGUN SEXO. AÑOS 1975-1996

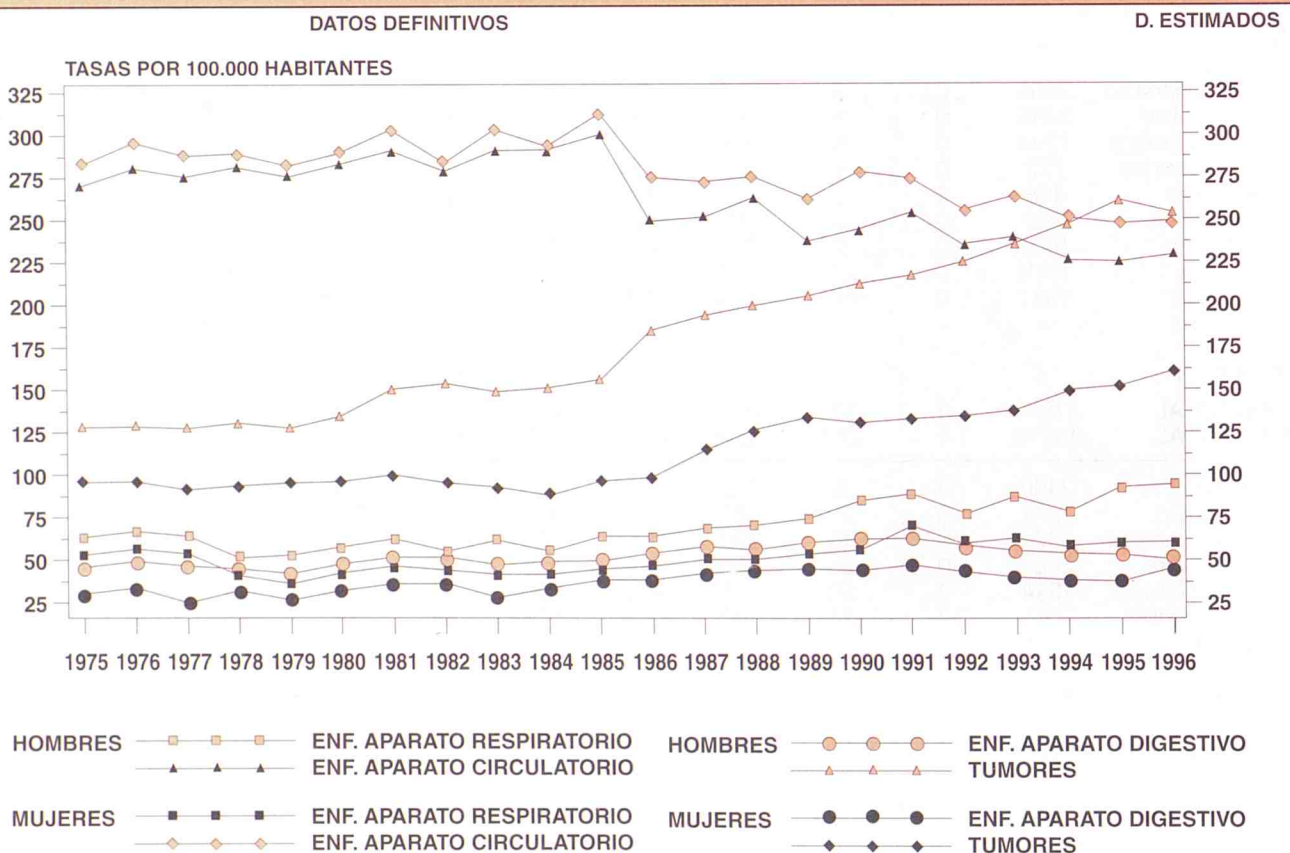



# DEFUNCIONES POR GRUPOS DE EDAD

10. DEFUNCIONES DE RESIDENTES REGISTRADAS EN LA COMUNIDAD DE MADRID POR SEXO Y GRUPOS DE EDAD																					
	Total	Menos de 1 año	De 1 a 4 años	De 5 a 9 años	De 10 a 14 años	De 15 a 19 años	De 20 a 24 años	De 25 a 29 años	De 30 a 34 años	De 35 a 39 años	De 40 a 44 años	De 45 a 49 años	De 50 a 54 años	De 55 a 59 años	De 60 a 64 años	De 65 a 69 años	De 70 a 74 años	De 75 a 79 años	De 80 a 84 años	De 85 y más años	No consta
<b>TOTAL</b>																					
1996 TOTAL	35303	197	64	37	51	106	222	431	752	674	624	794	996	1383	2093	2963	3858	4635	5726	9697	0
1997 TOTAL	34195	205	46	39	36	120	178	282	500	571	531	763	1006	1203	2015	2878	3910	4608	5534	9770	0
1997 Julio	2669	13	2	3	3	10	17	19	37	35	33	63	112	88	170	236	306	408	419	695	0
Agosto	2568	21	1	1	3	9	15	21	37	37	38	57	72	78	152	233	289	353	408	743	0
Septiembre	2442	18	1	6	14	6	14	23	39	37	52	59	81	87	143	203	258	302	409	703	0
Octubre	2650	7	5	3	6	8	13	18	25	44	37	58	62	93	181	262	336	419	715	0	0
Noviembre	2932	14	4	1	2	6	11	26	34	51	46	63	85	95	179	236	309	401	492	877	0
Diciembre	3214	19	3	2	3	11	13	22	43	54	50	73	110	119	185	274	350	415	535	933	0
1998 Enero	3478	19	4	2	4	11	17	21	41	25	37	56	96	126	192	284	417	510	558	1044	14
Febrero	3464	12	7	1	3	3	15	22	38	49	34	59	90	111	195	280	325	524	573	1112	11
Marzo	3328	15	4	2	4	7	18	22	34	43	54	56	84	126	170	278	336	482	532	1016	45
Abril	2894	10	0	5	1	5	11	10	26	30	46	65	89	95	171	208	343	397	454	889	39
Mayo	2807	18	2	2	3	4	17	12	38	36	48	58	92	80	156	211	307	403	457	824	39
Junio	2662	13	4	4	4	8	9	21	36	27	43	56	85	81	164	214	315	364	421	762	31
<b>HOMBRES</b>																					
1996 TOTAL	18525	113	37	23	26	67	161	304	560	511	419	536	692	976	1461	1994	2413	2463	2617	3152	0
1997 TOTAL	17822	110	26	21	25	78	135	211	374	402	349	532	677	837	1410	1926	2454	2587	2498	3170	0
1997 Julio	1428	6	1	1	3	7	13	16	25	22	21	44	77	61	116	147	190	246	180	252	0
Agosto	1290	7	0	1	2	6	12	19	32	27	25	35	51	48	104	162	181	189	161	228	0
Septiembre	1282	12	1	4	1	5	13	20	31	29	36	44	57	60	104	131	154	174	183	223	0
Octubre	1416	4	1	1	3	5	12	11	19	32	25	40	43	65	121	183	208	189	207	247	0
Noviembre	1491	8	2	0	2	4	7	20	25	28	33	49	64	64	125	151	194	214	202	302	0
Diciembre	1686	10	1	2	2	8	8	14	29	43	32	49	77	84	131	190	222	247	247	290	0
1998 Enero	1771	12	2	2	2	7	14	16	29	20	19	36	64	89	137	191	254	277	252	336	12
Febrero	1751	9	4	1	3	3	11	14	31	35	21	42	67	85	139	180	202	292	252	355	5
Marzo	1734	7	2	1	3	4	12	17	30	36	37	35	60	78	126	183	208	272	248	348	27
Abril	1474	7	0	3	0	2	7	6	21	23	28	39	61	66	124	136	216	210	198	308	19
Mayo	1496	9	2	2	0	4	13	8	28	26	34	48	59	58	113	143	194	240	222	268	25
Junio	1423	9	3	3	2	7	5	15	30	22	26	34	58	61	116	147	204	218	201	241	21
<b>MUJERES</b>																					
1996 TOTAL	16778	84	27	14	25	39	61	127	192	163	205	258	304	407	632	969	1445	2172	3109	6545	0
1997 TOTAL	16373	95	20	18	11	42	43	71	126	169	182	231	329	366	605	952	1456	2021	3036	6600	0
1997 Julio	1241	7	1	2	0	3	4	3	12	13	12	19	35	27	54	89	116	162	239	443	0
Agosto	1278	14	1	0	1	3	3	2	5	10	13	22	21	30	48	71	108	164	247	515	0
Septiembre	1160	6	0	2	0	1	1	3	8	8	16	15	24	27	39	72	104	128	226	480	0
Octubre	1234	3	4	2	3	3	1	7	6	12	12	18	19	28	60	79	128	169	212	468	0
Noviembre	1441	6	2	1	0	2	4	6	9	23	13	14	24	31	54	85	115	187	290	575	0
Diciembre	1528	9	2	0	1	3	5	8	14	11	18	24	33	35	54	84	128	168	288	643	0
1998 Enero	1707	7	2	0	2	4	3	5	12	5	18	20	32	37	55	93	163	233	306	708	2
Febrero	1713	3	3	0	0	0	4	4	7	14	13	17	23	26	56	100	123	232	321	757	6
Marzo	1594	8	2	1	1	3	6	5	4	7	17	21	24	48	44	95	128	210	284	668	18
Abril	1420	3	0	2	1	3	4	4	5	7	18	26	28	29	47	72	127	187	256	581	20
Mayo	1311	9	0	0	3	0	4	4	10	10	14	10	33	22	43	68	113	163	235	556	14
Junio	1239	4	1	1	2	1	4	6	6	5	17	22	27	20	48	67	111	146	220	521	10



## 12. NACIMIENTOS, DEFUNCIONES Y MATRIMONIOS DE RESIDENTES EN LA COMUNIDAD DE MADRID EN LOS ÚLTIMOS CUATRO AÑOS (1994/1997)

	RESIDENTES									RESIDENTES (A FALTA DE INSCRITOS EN OTRAS C.C.A.A.)		
	1994			1995			1996			1997		
	Nacim.	Defun.	Matrim.	Nacim.	Defun.	Matrim.	Nacim.	Defun.	Matrim.	Nacim.	Defun.	Matrim.
<b>TOTAL RESIDENTES EN LA COMUNIDAD DE MADRID</b>	47687	35682	27013	47006	36477	27065	47491	36811	25874	47948	34195	19716
<b>MUNICIPIOS</b>												
Acebeda (La)	-	2	-	-	2	1	-	1	1	-	3	-
Ajalvir	18	8	6	21	10	14	13	7	12	18	7	10
Alameda del Valle	1	2	-	3	4	3	1	9	-	2	2	-
Alamo (El)	35	64	26	45	52	23	45	104	17	37	101	10
Alcalá de Henares	1629	792	844	1586	757	777	1574	768	783	1513	763	653
Alcobendas	813	332	398	812	360	357	876	368	416	871	328	298
Alcorcón	1033	714	768	978	722	869	1072	722	813	1198	709	658
Aldea del Fresno	10	10	3	10	8	1	12	11	8	12	11	5
Algete	183	41	81	185	36	90	206	45	81	182	42	62
Alpedrete	72	23	43	60	33	44	84	23	54	84	36	37
Ambite	3	6	-	2	6	1	1	2	2	4	4	1
Anchuelo	8	2	4	11	5	6	5	3	6	7	4	1
Aranjuez	406	335	209	397	347	210	435	351	187	392	353	164
Arganda del Rey	309	199	195	298	179	157	305	214	134	333	175	86
Arroyomolinos	21	8	16	21	5	14	34	8	12	37	17	12
Atazar (El)	-	1	1	1	1	1	1	-	-	1	2	-
Batres	3	5	4	8	-	3	2	3	4	7	7	4
Becerril de la Sierra	29	19	20	24	14	19	25	17	29	44	20	14
Belmonte de Tajo	12	14	6	9	13	5	7	14	6	10	16	4
Berrueco (El)	3	2	5	3	2	-	5	3	-	3	2	-
Berzosa del Lozoya	-	1	1	-	-	-	2	1	1	-	2	-
Boadilla del Monte	181	82	56	174	65	51	154	82	40	142	68	54
Boalo (El)	20	19	20	29	7	21	25	13	20	27	11	17
Braojos	1	3	1	1	3	-	1	1	1	2	1	-
Brea de Tajo	1	2	2	5	5	3	3	1	-	3	7	-
Brunete	33	82	35	44	41	38	53	53	40	58	72	32
Buitrago del Lozoya	16	12	10	11	9	6	13	16	4	11	12	4
Bustarviejo	11	22	2	9	11	11	15	16	9	10	12	1
Cabanillas de la Sierra	2	3	5	6	5	2	5	2	2	2	1	-
Cabrera (La)	13	10	4	11	13	4	13	14	14	17	11	5
Cadalso de los Vidrios	21	29	9	32	23	7	22	31	13	20	31	7
Camarma de Esteruelas	40	6	8	14	14	19	23	9	8	27	11	7
Campo Real	30	14	16	34	18	13	37	17	10	24	21	11
Canencia	3	4	1	2	4	4	6	10	5	5	4	-
Carabaña	13	19	5	13	18	8	15	18	10	8	12	2

12. NACIMIENTOS, DEFUNCIONES Y MATRIMONIOS DE RESIDENTES EN LA  
COMUNIDAD DE MADRID EN LOS ÚLTIMOS CUATRO AÑOS (1994/1997)

	RESIDENTES									RESIDENTES (A FALTA DE INSCRITOS EN OTRAS C.C.A.A.)		
	1994			1995			1996			1997		
	Nacim.	Defun.	Matrim.	Nacim.	Defun.	Matrim.	Nacim.	Defun.	Matrim.	Nacim.	Defun.	Matrim.
Casarrubuelos	6	3	2	4	4	7	6	2	5	4	3	-
Cenicientos	30	20	7	14	26	11	25	26	7	14	25	5
Cercedilla	45	49	40	74	43	37	75	39	37	44	49	23
Cervera de Buitrago	1	-	1	1	2	-	-	4	3	1	-	1
Ciempozuelos	148	144	85	134	119	77	143	173	65	125	137	45
Cobeña	23	5	18	46	6	12	38	7	18	43	6	16
Colmenar de Oreja	59	54	35	67	48	30	53	55	24	64	60	30
Colmenar del Arroyo	7	33	-	6	18	2	4	14	3	5	17	3
Colmenar Viejo	315	238	168	356	195	171	347	244	153	352	235	148
Colmenarejo	58	13	31	40	15	27	55	17	41	67	18	27
Collado Mediano	46	23	29	57	18	25	58	17	15	61	15	15
Collado Villalba	563	161	293	531	168	272	545	177	216	539	140	206
Corpa	3	4	1	4	7	-	2	2	1	4	2	1
Coslada	773	276	283	655	275	296	598	284	189	618	252	162
Cubas	5	15	-	12	15	2	14	19	3	11	12	11
Chapinería	12	5	1	13	10	4	19	9	6	7	8	6
Chinchón	39	69	28	40	57	23	35	92	22	30	59	19
Daganzo de Arriba	24	12	12	25	11	14	51	9	37	56	7	41
Escorial (El)	118	41	53	110	53	75	125	63	53	101	54	41
Estremera	11	8	7	12	12	7	12	17	5	8	9	2
Fresnedillas	9	4	8	10	5	11	11	4	6	8	2	3
Fresno de Torote	3	2	4	6	3	6	6	2	-	-	1	1
Fuenlabrada	1908	409	1094	1900	409	1168	1929	452	1024	1960	385	1117
Fuente el Saz de Jarama	45	31	14	32	26	27	30	35	28	44	23	37
Fuentidueña de Tajo	17	18	7	12	16	10	17	15	4	15	20	5
Galapagar	275	79	156	291	77	178	372	104	168	372	82	122
Garganta de los Montes	1	3	1	2	4	-	4	2	1	1	1	3
Gargantilla del Lozoya	-	2	1	1	5	1	-	3	1	2	1	1
Gascones	-	-	-	1	2	-	-	-	1	-	2	-
Getafe	1104	642	676	1100	690	655	1064	711	554	1118	696	565
Griñón	32	16	14	29	24	25	43	21	30	38	30	25
Guadalix de la Sierra	30	19	20	27	22	16	30	18	18	26	21	20
Guadarrama	83	77	46	94	52	64	106	63	48	97	51	46
Hiruela (La)	-	-	1	-	1	-	1	-	-	-	-	-
Horcajo de la Sierra	1	1	-	-	1	-	1	5	-	-	1	-
Horcajuelo de la Sierra	1	2	2	1	2	-	1	1	1	1	2	-
Hoyo de Manzanares	74	22	22	70	27	21	96	22	29	74	27	19
Humanes de Madrid	138	30	60	119	32	56	139	26	54	127	31	66
Leganés	1467	752	663	1391	820	631	1325	838	647	1355	736	614
Loeches	23	12	17	39	18	20	35	27	15	34	16	13

## 12. NACIMIENTOS, DEFUNCIONES Y MATRIMONIOS DE RESIDENTES EN LA COMUNIDAD DE MADRID EN LOS ÚLTIMOS CUATRO AÑOS (1994/1997)

	RESIDENTES									RESIDENTES (A FALTA DE INSCRITOS EN OTRAS C.C.A.A.)		
	1994			1995			1996			1997		
	Nacim.	Defun.	Matrim.	Nacim.	Defun.	Matrim.	Nacim.	Defun.	Matrim.	Nacim.	Defun.	Matrim.
Lozoya	2	4	3	5	7	3	2	7	3	2	3	2
Lozoyuela-Navas-Sieteiglesias	6	11	1	4	4	6	5	6	3	7	10	2
Madarcos	-	2	-	-	2	-	1	6	-	-	-	1
Madrid	24992	25046	15430	24717	26211	15365	24687	25662	14628	24801	23772	10035
Majadahonda	436	182	173	390	161	166	408	176	176	396	119	143
Manzanares El Real	42	22	12	39	29	28	39	16	20	35	30	14
Meco	85	19	32	84	18	43	75	19	55	89	12	25
Mejorada del Campo	193	66	65	181	64	77	193	51	76	173	50	55
Miraflores de la Sierra	39	45	16	39	26	21	42	41	18	48	33	12
Molar (El)	25	21	22	45	24	21	24	28	26	48	26	18
Molinos (Los)	32	26	17	32	36	15	28	26	11	27	21	8
Montejo de la Sierra	3	1	-	3	4	-	3	8	1	-	17	-
Moraleja de Enmedio	30	17	16	29	19	18	33	23	17	34	25	16
Moralzarzal	46	21	33	51	18	37	53	25	17	53	29	14
Morata de Tajuña	55	127	32	44	62	14	64	134	22	53	131	17
Móstoles	1852	753	898	1726	717	831	1774	790	729	1698	706	603
Navacerrada	19	10	5	12	6	6	19	14	9	19	9	16
Navalafuente	6	2	2	5	5	1	1	5	2	7	2	1
Navalagamella	6	15	3	10	7	2	16	8	4	7	6	6
Navalcarnero	140	122	71	157	100	63	143	151	48	132	155	34
Navarredonda	-	2	-	1	2	-	1	-	2	-	-	-
Navas del Rey	11	6	9	14	12	7	13	12	10	12	11	4
Nuevo Baztán	37	6	9	39	11	11	34	10	11	49	12	15
Olmeda de las Fuentes	2	4	1	2	-	1	2	1	-	1	2	-
Orusco	5	10	3	6	8	5	8	7	4	5	10	1
Paracuellos de Jarama	54	18	28	63	26	22	48	27	27	58	24	42
Parla	822	259	363	760	245	344	709	279	369	776	253	234
Patones	5	4	3	5	4	2	6	-	2	2	4	2
Pedrezuela	16	7	3	7	6	8	12	2	7	12	5	12
Pelayos de la Presa	15	45	2	17	31	12	6	30	3	12	30	4
	17	18	9	23	17	6	19	16	15	24	14	8
Perales de Tajuña												
Pezuela de las Torres	2	5	2	5	5	1	4	6	1	5	5	1
Pinilla del Valle	1	3	1	2	2	-	1	1	1	4	3	2
Pinto	261	113	146	256	117	174	269	110	181	292	89	143
Piñuécar	2	2	-	1	2	-	-	-	-	2	4	-
Pozuelo de Alarcón	756	390	277	757	301	255	751	389	233	769	317	195
Pozuelo del Rey	3	2	2	5	4	1	2	4	3	2	5	1
Prádena del Rincón	-	1	1	-	3	-	2	3	-	-	2	-
Puebla de la Sierra	-	1	-	-	1	-	-	2	-	1	-	-
Puentes Viejas	4	6	1	1	9	1	1	3	2	2	3	2

12. NACIMIENTOS, DEFUNCIONES Y MATRIMONIOS DE RESIDENTES EN LA  
COMUNIDAD DE MADRID EN LOS ÚLTIMOS CUATRO AÑOS (1994/1997)

	RESIDENTES									RESIDENTES (A FALTA DE INSCRITOS EN OTRAS C.C.A.A.)		
	1994			1995			1996			1997		
	Nacim.	Defun.	Matrim.	Nacim.	Defun.	Matrim.	Nacim.	Defun.	Matrim.	Nacim.	Defun.	Matrim.
Quijorna	7	1	2	7	10	4	5	8	8	12	3	3
Rascafría	17	15	6	16	15	15	15	8	-	12	12	8
Redueña	1	2	-	-	-	1	2	1	1	2	1	1
Ribatejada	2	6	3	2	7	3	3	-	3	5	-	-
Rivas-Vaciamadrid	422	36	146	406	36	99	373	38	72	369	46	143
Robledillo de la Jara	-	-	-	-	1	1	1	3	-	2	-	-
Robledo de Chavela	23	21	12	18	27	12	24	26	11	25	31	9
Robregordo	-	1	1	1	1	-	-	2	-	2	1	-
Rozas de Madrid (Las)	577	234	235	587	216	236	599	252	239	654	298	190
Rozas de Puerto Real	3	5	5	6	9	1	3	11	2	-	2	1
San Agustín de Guadalix	89	18	40	79	10	47	99	8	40	100	26	26
San Fernando de Henares	443	90	238	411	113	247	445	117	281	481	113	206
San Lorenzo del Escorial	123	86	61	113	96	66	105	81	72	109	96	53
San Martín de la Vega	135	41	77	150	49	90	160	59	62	137	33	54
San Martín de Valdeiglesias	63	70	30	57	73	29	46	58	34	68	48	33
San Sebastián de los Reyes	634	244	342	642	215	367	709	230	354	666	237	314
Santa María de la Alameda	8	8	1	6	8	3	4	6	4	4	3	5
Santorcaz	10	7	3	2	5	3	5	3	5	3	4	3
Santos de la Humosa (Los)	7	9	2	6	10	5	10	9	13	9	9	5
Serna del Monte (La)	1	-	-	1	2	-	-	3	2	-	1	-
Serranillos del Valle	5	2	4	5	4	2	3	4	6	9	6	2
Sevilla la Nueva	35	25	19	35	13	25	48	11	32	47	20	25
Somosierra	2	-	-	-	2	2	-	2	1	-	2	-
Soto del Real	43	21	17	46	16	40	44	33	29	71	28	28
Talamanca de Jarama	15	9	10	23	10	5	13	7	6	18	7	4
Tielmes	27	25	13	16	19	7	12	16	6	20	19	7
Titulcia	8	10	9	2	17	4	17	9	9	9	11	5
Torrejón de Ardoz	872	353	480	944	343	586	915	337	651	978	323	445
Torrejón de la Calzada	29	8	21	40	13	22	43	6	21	49	7	23
Torrejón de Velasco	13	10	6	10	17	7	18	13	5	17	18	12
Torrelaguna	28	41	11	28	40	24	22	43	18	19	53	8
Torrelodones	115	63	50	133	49	50	161	39	42	159	47	52
Torremocha de Jarama	-	7	3	2	7	5	2	12	1	4	9	-
Torres de la Alameda	55	18	26	40	18	24	41	20	23	48	17	17
Tres Cantos	436	68	165	486	67	116	460	84	146	508	81	220
Valdaracete	8	7	3	5	17	7	7	4	5	2	9	2
Valdeavero	3	5	4	5	6	1	6	7	5	10	4	1
Valdelaguna	3	7	7	6	2	1	5	6	4	4	8	3
Valdemanco	6	7	5	6	6	5	5	4	2	7	6	4
Valdemaqueda	4	3	2	5	6	-	5	4	5	2	4	-

## 12. NACIMIENTOS, DEFUNCIONES Y MATRIMONIOS DE RESIDENTES EN LA COMUNIDAD DE MADRID EN LOS ÚLTIMOS CUATRO AÑOS (1994/1997)

	RESIDENTES									RESIDENTES (A FALTA DE INSCRITOS EN OTRAS C.C.A.A.)		
	1994			1995			1996			1997		
	Nacim.	Defun.	Matrim.	Nacim.	Defun.	Matrim.	Nacim.	Defun.	Matrim.	Nacim.	Defun.	Matrim.
Valdemorillo	54	10	36	53	15	28	55	27	48	91	15	26
Valdemoro	241	87	179	278	73	188	297	102	236	318	99	179
Valdeolmos	29	5	11	14	8	9	20	8	7	14	9	6
Valdepiélagos	5	2	-	2	-	4	2	5	1	2	4	1
Valdetorres de Jarama	15	11	11	22	14	11	18	9	13	30	12	5
Valdilecha	21	21	12	23	14	15	27	22	12	23	14	6
Valverde de Alcalá	2	3	1	1	4	3	-	6	1	2	1	1
Velilla de San Antonio	53	11	50	68	17	53	86	22	58	90	17	55
Vellón (El)	14	10	8	6	9	9	10	7	1	11	8	8
Venturada	8	2	2	4	6	6	11	1	-	5	1	1
Villa del Prado	49	50	24	37	38	18	41	35	10	37	35	16
Villaconejos	29	16	19	27	22	15	29	27	21	23	27	11
Villalbilla	29	15	17	27	12	14	32	16	16	36	8	11
Villamanrique de Tajo	5	8	5	4	3	-	5	4	2	6	8	2
Villamanta	19	11	9	21	9	11	11	18	10	14	26	7
Villamantilla	-	8	1	3	3	1	3	4	2	3	5	-
Villanueva de la Cañada	92	28	25	70	24	42	119	31	40	108	23	29
Villanueva de Perales	7	2	-	5	3	3	3	6	3	3	4	1
Villanueva del Pardillo	50	13	18	43	11	22	42	13	27	41	9	23
Villar del Olmo	10	5	4	9	6	2	15	9	5	6	8	8
Villarejo de Salvanes	56	39	31	48	31	29	69	43	33	62	42	34
Villaviciosa de Odón	126	130	92	158	113	77	138	124	89	171	99	62
Villavieja del Lozoya	1	4	3	3	2	3	3	2	1	6	3	1
Zarzalejo	8	13	1	11	9	10	17	12	8	11	12	5
No Consta	-	-	-	-	-	-	-	-	-	-	-	-

### ESTRATOS DE POBLACION

Menos de 101 habitantes	3	12	7	6	17	3	8	23	10	8	11	2
De 101 a 500	164	174	91	186	195	98	170	182	87	180	173	64
De 501 a 1.000	160	198	64	144	186	99	182	161	105	153	167	85
De 1.001 a 2.000	687	456	357	651	440	382	733	460	411	777	470	337
De 2.001 a 5.000	1474	884	781	1488	814	859	1624	982	872	1663	965	681
De 5.001 a 10.000	1164	668	600	1178	591	652	1331	682	579	1287	633	514
De 10.001 a 20.000	2070	776	940	2159	673	838	2107	850	853	2120	777	854
De 20.001 a 50.000	4066	1942	1934	3983	1797	1888	4104	2030	1800	4208	1839	1481
De 50.001 a 100.000	3914	1464	1866	3813	1438	1950	3807	1498	1979	3909	1393	1453
De 100.001 a 200.000	8993	4062	4943	8681	4115	4931	8738	4281	4550	8842	3995	4210
Más de 200.000	24992	25046	15430	24717	26211	15365	24687	25662	14628	24801	23772	10035
No consta	-	-	-	-	-	-	-	-	-	-	-	-

12. NACIMIENTOS, DEFUNCIONES Y MATRIMONIOS DE RESIDENTES EN LA  
COMUNIDAD DE MADRID EN LOS ÚLTIMOS CUATRO AÑOS (1994/1997)

	RESIDENTES									RESIDENTES (A FALTA DE INSCRITOS EN OTRAS C.C.A.A.)		
	1994			1995			1996			1997		
	Nacim.	Defun.	Matrim.	Nacim.	Defun.	Matrim.	Nacim.	Defun.	Matrim.	Nacim.	Defun.	Matrim.
AMBITOS GEOGRAFICOS												
Area Metropolitana	42327	32353	24156	41661	33331	24092	41717	33254	23035	42214	30820	17438
Madrid	24992	25046	15430	24717	26211	15365	24687	25662	14628	24801	23772	10035
Corona Metropolitana	17335	7307	8726	16944	7120	8727	17030	7592	8407	17413	7048	7403
Norte	2198	882	1073	2296	837	1011	2392	926	1069	2397	881	980
Sur	8447	3642	4608	8111	3720	4672	8142	3902	4317	8397	3574	3934
Este	4439	1642	2134	4314	1631	2157	4232	1644	2137	4280	1588	1761
Oeste	2251	1141	911	2223	932	887	2264	1120	884	2339	1005	728
Municipios no metropolitanos	5360	3329	2857	5345	3146	2973	5774	3557	2839	5734	3375	2278
No consta	-	-	-	-	-	-	-	-	-	-	-	-
DISTRITOS DEL MUNICIPIO DE MADRID												
	24992	25046	15430	24717	26211	15365	24687	25662	14628	24801	23772	10035
Centro	1264	1803	504	1281	1895	523	1226	1744	562	1174	1521	407
Arganzuela	946	1069	450	990	1162	446	1026	1165	501	1070	989	434
Retiro	839	998	341	890	1068	342	845	1021	347	821	958	309
Salamanca	1140	1731	538	1141	1734	545	1203	1729	511	1110	1557	387
Chamartín	1455	1235	565	1361	1188	595	1308	1260	567	1236	1175	406
Tetuán	1162	1457	573	1196	1502	555	1155	1435	522	1145	1324	433
Chamberí	1151	1831	569	1184	1943	502	1169	1853	566	1020	1625	390
Fuencarral-El Pardo	1703	1249	585	1638	1350	557	1671	1286	612	1613	1181	521
Moncloa-Aravaca	936	937	374	903	1000	353	916	933	381	975	939	337
Latina	1895	1896	765	1787	2011	820	1777	1964	808	1918	1793	659
Carabanchel	1844	1910	733	1749	2030	679	1715	2057	666	1699	1928	543
Usera	984	1027	325	954	1092	351	945	1079	369	944	980	309
Puente de Vallecas	2123	1806	911	2234	1996	798	2308	1923	809	2305	1822	671
Moratalaz	917	680	319	845	740	364	883	727	328	879	700	288
Ciudad Lineal	1960	1816	757	1838	1798	761	1901	1782	825	1810	1710	666
Hortaleza	1208	840	502	1219	853	471	1268	896	498	1380	868	487
Villaverde	1116	895	492	1158	968	493	1118	902	478	1151	856	392
Villa de Vallecas	693	367	214	721	343	238	629	352	234	704	353	188
Vicálvaro	329	240	128	366	279	141	397	277	180	493	260	215
San Blas	1070	1096	325	955	1096	311	891	1132	298	924	924	451
Barajas	257	163	99	307	163	136	336	145	149	330	184	99
No consta	-	-	5361(*)	-	-	5384(*)	-	-	4417	100	125	1443
AREAS Y DISTRITOS DE SALUD DE LA COMUNIDAD DE MADRID												
	47687	35682	21652	47006	36477	27065	47491	36811	21457	47948	34195	19716
Area 1-Sur-Este	5988	4691	2438	6110	4939	2304	6131	4933	2274	6263	4693	2039
Arganda	1087	600	525	1054	513	421	1069	633	376	1061	600	368
Moratalaz	1246	920	447	1211	1019	505	1280	1004	508	1372	960	503
Retiro	839	998	341	889	1068	342	845	1021	347	821	958	309
Vallecas	2816	2173	1125	2956	2339	1036	2937	2275	1043	3009	2175	859



## 12. NACIMIENTOS, DEFUNCIONES Y MATRIMONIOS DE RESIDENTES EN LA COMUNIDAD DE MADRID EN LOS ÚLTIMOS CUATRO AÑOS (1994/1997)

	RESIDENTES									RESIDENTES (A FALTA DE INSCRITOS EN OTRAS C.C.A.A.)		
	1994			1995			1996			1997		
	Nacim.	Defun.	Matrim.	Nacim.	Defun.	Matrim.	Nacim.	Defun.	Matrim.	Nacim.	Defun.	Matrim.
Area 2-Centro-Norte	4057	3409	1739	3817	3391	1813	3833	3463	1682	3708	3164	1271
Coslada	1462	443	636	1315	469	673	1322	474	604	1362	432	478
Salamanca	1140	1731	538	1141	1734	545	1203	1729	511	1110	1557	387
Chamartín	1455	1235	565	1361	1188	595	1308	1260	567	1236	1175	406
Area 3-Este	2745	1238	1424	2729	1204	1482	2692	1205	1568	2731	1163	1171
Alcalá de Henares	1873	885	944	1785	861	896	1777	868	917	1753	840	726
Torrejón de Ardoz	872	353	480	944	343	586	915	337	651	978	323	445
Area 4-Noreste	4495	3915	1683	4319	3910	1679	4396	3955	1770	4444	3686	1703
Ciudad Lineal	1960	1816	757	1838	1798	761	1897	1782	825	1810	1710	666
San Blas	1070	1096	325	955	1096	311	891	1132	298	924	924	451
Hortaleza	1465	1003	601	1526	1016	607	1608	1041	647	1710	1052	586
Area 5-Norte	5944	4108	2666	6029	4193	2659	6144	4184	2701	6147	3912	2364
Alcobendas	2184	989	1110	2200	1001	1150	2361	1032	1181	2348	989	971
Colmenar Viejo	895	413	398	995	340	397	957	431	386	1041	418	439
Tetuán	1162	1457	573	1196	1502	555	1155	1435	522	1145	1324	433
Fuencarral	1703	1249	585	1638	1350	557	1671	1286	612	1613	1181	521
Area 6-Oeste	4878	2736	2157	4780	2611	2169	5086	2751	2111	5153	2615	1753
Majadahonda	2132	1012	821	2072	829	814	2131	1004	803	2180	909	669
Collado Villalba	1810	787	962	1805	782	1002	2039	814	927	1998	767	747
Moncloa	936	937	374	903	1000	353	916	933	381	975	939	337
Area 7-Centro-Oeste	4310	5530	1838	4252	5849	1845	4172	5561	1936	4112	4939	1456
Centro	1264	1803	504	1281	1895	523	1226	1744	562	1174	1521	407
Chamberí	1151	1831	569	1184	1943	502	1169	1853	566	1020	1625	390
Latina	1895	1896	765	1787	2011	820	1777	1964	808	1918	1793	659
Area 8-Sur-Oeste I	3468	2102	1974	3334	1980	1995	3428	2167	1839	3490	2043	1484
Móstoles	1978	883	990	1884	830	908	1912	914	818	1869	805	665
Alcorcón	1033	714	768	978	722	869	1072	722	813	1198	709	658
Navalcarnero	457	505	216	472	428	218	444	531	208	423	529	161
Area 9-Sur-Oeste II	3375	1161	1757	3291	1229	1799	3254	1290	1671	3315	1121	1731
Leganés	1467	752	663	1391	820	631	1325	838	647	1355	736	614
Fuenlabrada	1908	409	1094	1900	409	1168	1929	452	1024	1960	385	1117
Area 10-Sur I	2469	1128	1328	2393	1185	1329	2377	1225	1261	2519	1194	1113
Parla	1365	486	652	1293	495	674	1313	514	707	1401	498	548
Getafe	1104	642	676	1100	690	655	1064	711	554	1118	696	565
Area 11-Sur II	5958	5664	2648	5952	5986	2607	5978	6077	2644	5966	5540	2188
Aranjuez	1068	763	648	1101	734	638	1174	874	630	1102	787	510
Arganzuela	946	1069	450	990	1162	446	1026	1165	501	1070	989	434
Villaverde	1116	895	492	1158	968	493	1118	902	478	1151	856	392
Carabanchel	1844	1910	733	1749	2030	679	1715	2057	666	1699	1928	543
Usera	984	1027	325	954	1092	351	945	1079	369	944	980	309
No Consta	-	-	5361 (*)	-	-	5384 (*)	-	-	4417 (*)	100	125	1443

(\*) El elevado número de no consta se debe a que no se ha imputado el distrito municipal de residencia del matrimonio.

13. NACIMIENTOS, DEFUNCIONES Y MATRIMONIOS REGISTRADOS EN LA  
COMUNIDAD DE MADRID POR LUGAR DE RESIDENCIA

	1997 3º Trimestre			1997 4º Trimestre			1998 1º Trimestre			1998 2º Trimestre		
	Nacim.	Defun.	Matrim.	Nacim.	Defun.	Matrim.	Nacim.	Defun.	Matrim.	Nacim.	Defun.	Matrim.
TOTAL	12021	8212	7989	11896	9410	5282	11692	10997	2891	12202	8995	3243
RESIDENTES EN LA COMUNIDAD DE MADRID	11736	7679	6774	11606	8796	4501	11407	10270	2751	11904	8363	3055
Acebeda (La)	-	1	-	-	1	-	-	-	-	-	1	-
Ajalvir	6	1	2	5	1	2	5	2	2	6	1	6
Alameda del Valle	2	-	-	-	1	-	-	-	-	1	-	-
Alamo (El)	7	29	6	13	30	-	6	16	1	6	20	2
Alcalá de Henares	379	174	248	350	198	140	359	210	107	361	183	124
Alcobendas	218	81	98	215	81	56	227	106	38	218	98	40
Alcorcón	289	155	241	292	184	140	297	187	84	347	160	94
Aldea del Fresno	3	1	2	4	3	1	2	3	1	2	1	1
Algete	42	12	25	41	14	9	57	5	7	54	10	12
Alpedrete	22	8	14	22	6	6	6	7	4	10	3	2
Ambite	3	1	-	-	3	1	-	1	-	-	-	-
Anchuelo	4	1	-	-	-	-	2	1	-	-	3	-
Aranjuez	94	87	54	96	86	34	87	99	20	89	77	20
Arganda del Rey	84	42	40	76	54	14	72	41	20	66	45	28
Arroyomolinos	9	4	4	14	2	1	15	5	-	11	2	1
Atazar (El)	-	-	-	-	-	-	-	-	-	-	1	-
Batres	2	4	1	2	-	2	2	-	-	2	-	-
Becerril de la Sierra	11	5	5	14	5	4	11	7	-	9	2	3
Belmonte de Tajo	3	3	4	2	6	-	2	1	-	5	3	1
Berrueco (El)	1	-	-	1	2	-	-	-	-	-	1	-
Berzosa del Lozoya	-	-	-	-	1	-	-	1	-	-	-	-
Boadilla del Monte	21	22	21	36	13	12	35	17	12	49	21	8
Boalo (El)	4	5	7	12	3	1	10	1	1	7	-	2
Braojos	1	1	-	-	-	-	1	1	1	-	-	-
Brea de Tajo	2	1	-	-	1	-	-	3	-	-	1	-
Brunete	12	25	14	19	11	6	14	27	6	20	6	4
Buitrago del Lozoya	3	3	2	3	1	2	4	5	-	5	1	-
Bustarviejo	3	4	-	3	-	-	2	7	2	1	5	-
Cabanillas de la Sierra	-	-	-	1	-	-	-	1	1	3	1	-
Cabrera (La)	3	2	2	3	5	1	4	1	1	7	7	1
Cadalso de los Vidrios	11	11	3	2	6	-	1	7	1	2	5	3
Camarma de Esteruelas	6	4	2	6	3	-	4	3	1	7	2	2
Campo Real	3	5	5	6	7	1	11	4	1	5	2	-
Canencia	1	-	-	2	-	-	-	-	-	1	1	-
Carabaña	1	6	1	1	2	-	1	2	-	4	1	-
Casarrubuelos	1	1	-	1	-	-	4	2	-	2	-	1
Cenicientos	4	8	4	2	7	-	2	5	2	3	2	-
Cercedilla	6	16	10	11	7	5	10	24	6	21	19	1
Cervera de Buitrago	1	-	1	-	-	-	-	-	-	1	-	-
Ciempozuelos	27	30	18	34	42	5	44	53	6	35	35	14

## 13. NACIMIENTOS, DEFUNCIONES Y MATRIMONIOS REGISTRADOS EN LA COMUNIDAD DE MADRID POR LUGAR DE RESIDENCIA

	1997 3º Trimestre			1997 4º Trimestre			1998 1º Trimestre			1998 2º Trimestre		
	Nacim.	Defun.	Matrim.	Nacim.	Defun.	Matrim.	Nacim.	Defun.	Matrim.	Nacim.	Defun.	Matrim.
Cobeña	9	4	4	8	1	4	20	5	2	5	1	1
Colmenar de Oreja	12	17	15	9	17	4	13	20	3	6	17	9
Colmenar del Arroyo	-	5	2	2	4	-	2	7	-	2	5	1
Colmenar Viejo	83	53	59	80	55	29	87	76	18	89	58	19
Colmenarejo	9	2	12	12	7	3	14	3	1	17	4	-
Collado-Mediano	15	6	7	14	3	1	5	11	-	7	8	1
Collado Villalba	116	23	72	136	39	45	116	50	23	120	36	21
Corpa	1	-	-	-	1	-	1	1	-	-	1	-
Coslada	145	53	59	143	69	34	138	91	37	150	62	33
Cubas	1	2	7	3	3	1	1	-	1	2	-	-
Chapinería	3	2	1	-	4	1	2	3	-	2	1	-
Chinchón	8	13	6	9	13	4	7	1	-	6	3	-
Daganzo de Arriba	16	3	17	17	-	15	15	1	3	17	4	5
Escorial (El)	14	22	14	26	9	15	20	15	8	26	16	5
Estremera	4	2	2	1	4	-	2	1	-	4	-	-
Fresnedillas	2	-	2	2	-	1	1	-	1	3	1	-
Fresno de Torote	-	-	-	-	-	1	-	-	1	1	1	1
Fuenlabrada	526	79	411	478	89	249	524	99	126	492	92	156
Fuente el Saz de Jarama	9	5	15	9	2	6	12	12	4	6	-	2
Fuentidueña de Tajo	5	4	1	-	2	2	7	2	2	2	4	3
Galapagar	78	17	33	96	20	30	108	34	23	87	20	13
Garganta de los Montes	-	-	2	-	-	-	-	-	-	-	-	-
Gargantilla del Lozoya	-	1	1	-	-	-	-	1	-	1	-	-
Gascones	-	2	-	-	-	-	1	-	-	-	-	-
Getafe	299	174	211	237	179	123	241	198	89	274	165	113
Griñón	8	8	8	6	9	3	11	9	3	8	6	1
Guadalix de la Sierra	4	6	6	9	8	6	9	1	1	8	5	1
Guadarrama	26	13	12	26	14	11	28	20	5	19	20	5
Horcajo de la Sierra	-	-	-	-	-	-	-	-	-	-	-	-
Horcajuelo de la Sierra	-	1	-	-	-	-	-	-	-	-	-	-
Hoyo de Manzanares	11	7	5	18	7	1	18	5	7	20	4	2
Humanes de Madrid	35	6	25	23	11	11	19	6	3	23	9	9
Leganés	333	163	216	351	187	178	311	243	89	322	200	150
Loeches	9	-	4	6	5	1	7	1	-	3	4	-
Lozoya	1	1	-	1	1	2	3	1	-	-	-	-
Lozoyuela-Navas-Sieteiglesias	1	-	-	2	3	1	2	2	-	3	-	-
Madarcos	-	-	-	-	-	-	1	-	-	-	-	-
Madrid	6018	5248	3275	6000	6140	2402	5849	7274	1457	6153	5878	1526
Majadahonda	101	27	44	98	29	37	99	20	13	102	22	16
Manzanares el Real	9	5	4	8	9	2	9	4	4	16	4	3
Meco	19	3	12	26	2	3	23	8	8	19	3	4
Mejorada del Campo	52	13	13	39	9	12	44	11	6	38	18	9
Miraflores de la Sierra	14	4	6	10	12	1	10	23	3	4	6	1
Molar (El)	11	6	5	13	6	3	14	5	1	8	8	3
Molinos (Los)	10	6	4	2	7	1	8	11	-	4	3	-

13. NACIMIENTOS, DEFUNCIONES Y MATRIMONIOS REGISTRADOS EN LA  
COMUNIDAD DE MADRID POR LUGAR DE RESIDENCIA

	1997 3º Trimestre			1997 4º Trimestre			1998 1º Trimestre			1998 2º Trimestre		
	Nacim.	Defun.	Matrim.	Nacim.	Defun.	Matrim.	Nacim.	Defun.	Matrim.	Nacim.	Defun.	Matrim.
Montejo de la Sierra	-	3	-	-	3	-	-	1	-	-	3	-
Moraleja de Enmedio	8	8	6	6	4	4	5	5	-	10	5	3
Moralzarzal	7	9	2	10	8	6	20	4	-	13	6	2
Morata de Tajuña	12	29	9	11	30	3	18	31	3	19	28	2
Móstoles	398	170	193	412	191	138	431	191	75	417	164	84
Navacerrada	4	2	7	7	4	3	4	2	1	4	2	2
Navalafuente	1	1	1	3	1	-	1	2	-	1	-	-
Navagamella	3	2	3	1	3	-	4	-	-	1	-	2
Navalcarnero	30	42	7	33	38	12	28	43	13	27	47	14
Navarredonda	-	-	-	-	-	-	-	1	-	-	1	-
Navas del Rey	3	3	2	4	1	2	4	-	-	7	4	1
Nuevo Baztán	12	1	5	16	4	4	15	1	1	7	1	5
Olmeda de las Fuentes	-	-	-	-	-	-	-	-	-	-	-	-
Orusco	-	1	-	1	1	1	-	5	-	1	2	-
Paracuellos de Jarama	24	7	13	9	3	8	10	8	3	19	1	7
Parla	196	52	104	193	64	45	158	75	33	182	60	47
Patones	-	1	-	1	-	-	-	-	-	-	-	-
Pedrezuela	-	-	6	3	2	2	3	3	3	3	1	2
Pelayos de la Presa	3	7	1	3	6	-	2	6	-	-	2	-
Perales de Tajuña	4	3	1	8	2	-	4	3	2	6	4	1
Pezuela de las Torres	1	-	-	2	2	-	-	3	-	-	2	1
Pinilla del Valle	-	2	-	1	-	1	-	-	-	1	-	-
Pinto	73	28	54	74	27	25	66	40	11	66	23	22
Piñuecar	1	1	-	-	-	-	1	1	-	-	-	-
Pozuelo de Alarcón	191	67	66	201	66	44	177	83	23	226	82	33
Pozuelo del Rey	2	2	1	-	2	-	-	-	-	-	2	1
Prádena del Rincón	-	-	-	-	-	-	-	-	-	-	-	-
Puebla de la Sierra	1	-	-	-	-	-	-	-	-	-	-	-
Puentes Viejas	-	2	-	1	1	1	-	-	-	-	-	-
Quijorna	2	2	-	4	-	1	2	-	-	3	-	-
Rascafría	5	3	2	-	3	4	5	3	1	4	2	-
Redueña	-	-	-	-	-	-	-	-	-	-	-	1
Ribatejada	1	-	-	2	-	-	-	-	1	-	2	-
Rivas-Vaciamadrid	85	10	76	100	11	32	87	6	10	111	5	15
Robledillo de la Jara	1	-	-	1	-	-	-	-	-	-	-	-
Robledo de Chavela	10	7	4	4	10	-	2	11	1	9	7	-
Robregordo	-	1	-	1	-	-	-	-	-	-	-	1
Rozas de Madrid (Las)	180	65	67	172	92	41	157	94	46	179	74	36
Rozas de Puerto Real	-	-	-	-	1	-	-	1	1	-	2	-
San Agustín de Guadalix	26	9	10	25	5	8	15	2	7	19	1	4
San Fernando de Henares	126	21	77	109	32	43	115	30	25	133	29	26
San Lorenzo del Escorial	33	18	19	14	32	15	31	29	4	29	25	2
San Martín de la Vega	42	7	22	32	8	10	42	15	6	38	20	4
San Martín de Valdeiglesias	21	13	8	15	14	10	12	32	5	7	12	5
San Sebastián de los Reyes	149	48	114	162	55	62	181	85	32	190	59	52

## 13. NACIMIENTOS, DEFUNCIONES Y MATRIMONIOS REGISTRADOS EN LA COMUNIDAD DE MADRID POR LUGAR DE RESIDENCIA

	1997 3º Trimestre			1997 4º Trimestre			1998 1º Trimestre			1998 2º Trimestre		
	Nacim.	Defun.	Matrim.	Nacim.	Defun.	Matrim.	Nacim.	Defun.	Matrim.	Nacim.	Defun.	Matrim.
Santa María de la Alameda	1	2	-	-	1	-	2	2	-	2	2	-
Santorcaz	2	1	-	-	1	2	-	2	-	3	1	-
Santos de la Humosa (Los)	1	6	4	3	1	1	-	1	-	3	1	-
Serna del Monte (La)	-	-	-	-	1	-	-	1	-	-	-	-
Serranillos del Valle	4	1	1	1	-	1	2	2	-	2	4	-
Sevilla la Nueva	16	10	9	10	5	7	4	7	5	10	4	4
Somosierra	-	-	-	-	1	-	-	-	1	1	-	-
Soto del Real	18	6	13	24	6	5	9	10	4	16	5	7
Talamanca de Jarama	4	1	3	5	3	-	1	1	-	3	1	1
Tielmes	4	5	5	5	4	1	2	6	1	6	4	3
Titulcia	1	2	-	-	2	3	2	-	-	-	6	-
Torrejón de Ardoz	252	74	135	231	78	74	221	89	52	231	90	86
Torrejón de la Calzada	15	2	7	13	3	5	3	2	-	8	2	2
Torrejón de Velasco	4	3	4	5	5	4	3	5	1	4	1	1
Torrelaguna	6	10	2	3	15	4	3	4	2	3	10	-
Torreledones	33	4	18	42	15	17	59	15	11	54	19	11
Torremocha de Jarama	-	3	-	-	2	-	1	3	-	-	-	-
Torres de la Alameda	10	3	3	9	6	2	6	5	-	6	5	1
Tres Cantos	118	18	80	108	21	46	127	47	30	127	17	17
Valdaracete	-	3	1	-	1	-	1	1	-	1	-	-
Valdeavero	3	1	1	4	1	-	2	4	-	-	1	-
Valdelaguna	2	-	1	-	3	-	2	4	1	2	-	1
Valdemanco	1	1	3	1	-	1	-	1	-	1	-	-
Valdemaqueda	1	-	-	-	2	-	-	-	-	-	-	-
Valdemorillo	20	-	8	22	7	6	11	8	7	4	2	2
Valdemoro	71	21	71	88	30	47	78	22	24	82	33	25
Valdeolmos	3	3	2	3	1	1	6	1	-	3	-	1
Valdepiélagos	1	2	1	-	1	-	-	1	-	1	-	-
Valdetorres de Jarama	9	3	3	8	3	1	6	3	-	6	3	-
Valdilecha	6	3	2	5	5	1	2	5	1	8	3	-
Valverde de Alcalá	-	-	1	1	-	-	-	-	-	-	-	-
Velilla de San Antonio	22	3	16	23	1	13	28	7	8	32	6	5
Vellón (El)	3	2	3	3	3	4	-	4	1	-	1	-
Venturada	5	-	-	-	-	-	1	-	-	-	-	-
Villa del Prado	8	12	3	9	5	5	2	3	-	-	2	-
Villaconejos	5	7	1	8	3	4	6	5	3	9	8	3
Villalbilla	13	3	3	7	1	3	5	2	3	16	-	4
Villamanrique de Tajo	4	3	-	-	1	1	4	2	-	-	1	1
Villamanta	2	4	2	3	10	1	4	9	2	3	7	3
Villamantilla	1	1	-	1	1	-	1	3	1	-	-	-
Villanueva de la Cañada	31	7	8	25	9	6	37	4	2	40	6	7
Villanueva de Perales	2	-	1	-	1	-	1	-	1	-	2	1
Villanueva del Pardillo	12	2	9	11	3	4	15	3	5	13	2	4
Villar del Olmo	2	-	6	3	5	1	3	2	-	4	3	-
Villarejo de Salvanés	10	13	13	23	10	6	11	6	1	9	2	2

13. NACIMIENTOS, DEFUNCIONES Y MATRIMONIOS REGISTRADOS EN LA  
COMUNIDAD DE MADRID POR LUGAR DE RESIDENCIA

	1997 3º Trimestre			1997 4º Trimestre			1998 1º Trimestre			1998 2º Trimestre		
	Nacim.	Defun.	Matrim.	Nacim.	Defun.	Matrim.	Nacim.	Defun.	Matrim.	Nacim.	Defun.	Matrim.
Villaviciosa de Odón	45	28	21	43	22	13	36	22	9	30	21	5
Villavieja del Lozoya	2	-	1	2	-	-	-	-	-	-	1	-
Zarzalejo	2	-	3	4	5	-	1	-	1	-	-	-
ESTRATOS DE POBLACION												
Menos de 101 habitantes	3	3	1	2	3	-	1	3	-	1	3	1
De 101 a 500 "	53	37	29	46	40	16	37	37	10	32	34	11
De 501 a 1.000 "	37	38	31	32	41	18	36	42	7	28	22	7
De 1.001 a 2.000 "	204	128	127	197	117	76	175	117	36	210	90	53
De 2.001 a 5.000 "	392	247	241	407	230	124	359	247	92	365	164	73
De 5.001 a 10.000 "	306	146	175	294	170	126	350	217	71	308	186	65
De 10.001 a 20.000 "	491	196	332	522	200	188	536	226	117	553	207	119
De 20.001 a 50.000 "	1048	413	533	1042	480	312	976	533	199	1070	446	221
De 50.001 a 100.000 "	960	308	510	944	347	271	925	446	192	971	369	258
De 100.001 a 200.000 "	2224	915	1520	2120	1028	968	2163	1128	570	2213	964	721
Más de 200.000 "	6018	5248	3275	6000	6140	2402	5849	7274	1457	6153	5878	1526
AMBITOS GEOGRAFICOS												
Area Metropolitana	10378	6867	5943	10211	7919	4012	10071	9343	2446	10611	7602	2738
Madrid	6018	5248	3275	6000	6140	2402	5849	7274	1457	6153	5878	1526
Corona metropolitana	4360	1619	2668	4211	1779	1610	4222	2069	989	4458	1724	1212
Norte	568	200	351	565	212	193	622	314	118	624	232	128
Sur	2114	821	1430	2037	921	898	2028	1033	507	2100	864	666
Este	1085	355	637	1004	401	356	1002	452	248	1075	394	305
Oeste	593	243	250	605	245	163	570	270	116	659	234	113
Municipios no metropolitanos	1358	812	831	1395	877	489	1336	927	305	1293	761	317
AREAS Y DISTRITOS DE SALUD												
Area 1 Sur-Este	11736	7679	6774	11606	8796	4501	11407	10270	2751	11904	8363	3055
Area 1 Sur-Este	1551	1012	728	1504	1232	432	1481	1350	260	1533	1095	331
Arganda	255	137	176	264	160	69	249	124	42	261	115	62
Moratalaz	344	216	157	322	271	119	352	284	49	357	212	78
Retiro	207	219	95	208	242	77	189	280	48	222	259	50
Vallecas	745	440	300	710	559	167	691	662	121	693	509	141
Area 2 Centro-Norte	869	700	394	868	848	295	898	932	209	985	810	198
Coslada	345	90	165	314	111	102	325	139	76	353	115	73
Salamanca	252	353	117	247	423	91	271	467	66	315	434	68
Chamartín	272	257	112	307	314	102	302	326	67	317	261	57

## 13. NACIMIENTOS, DEFUNCIONES Y MATRIMONIOS REGISTRADOS EN LA COMUNIDAD DE MADRID POR LUGAR DE RESIDENCIA

	1997 3º Trimestre			1997 4º Trimestre			1998 1º Trimestre			1998 2º Trimestre		
	Nacim.	Defun.	Matrim.	Nacim.	Defun.	Matrim.	Nacim.	Defun.	Matrim.	Nacim.	Defun.	Matrim.
Area 3 Este	691	270	409	639	294	225	623	329	171	646	292	222
Alcalá Henares	439	196	274	408	216	151	402	240	119	415	202	136
Torrejón Ardoz	252	74	135	231	78	74	221	89	52	231	90	86
Area 4 Noreste	1084	807	544	1045	917	399	1041	1069	258	1096	884	308
Ciudad Lineal	423	390	204	414	423	152	445	499	98	483	405	125
San Blas	239	199	149	217	231	111	211	276	74	230	228	85
Hortaleza	422	218	191	414	263	136	385	294	86	383	251	98
Area 5 Norte	1509	888	847	1461	971	498	1542	1216	327	1573	921	336
Alcobendas	575	237	344	567	231	205	611	282	115	601	232	141
Colmenar Viejo	246	91	169	242	106	84	252	161	60	259	90	49
Tetuán	280	288	156	271	324	100	289	395	57	263	311	67
Fuencarral	408	272	178	381	310	109	390	378	95	450	288	79
Area 6 Oeste	1196	594	604	1298	666	403	1228	801	263	1315	622	228
Majadahonda	550	217	229	566	223	151	536	248	107	632	213	108
Collado Villalba	434	169	254	483	211	170	479	258	103	459	199	74
Monclóa	212	208	121	249	232	82	213	295	53	224	210	46
Area 7 Centro-Oeste	1000	1121	476	1016	1270	345	932	1583	262	918	1225	230
Centro	323	333	106	310	425	105	291	526	95	229	376	68
Chamberí	221	388	130	251	394	95	233	491	58	236	413	50
Latina	456	400	240	455	451	145	408	566	109	453	436	112
Area 8 Sur-Oeste I	846	501	506	848	533	330	837	545	201	865	461	218
Móstoles	443	198	214	455	213	151	467	213	84	447	185	89
Alcorcón	289	155	241	292	184	140	297	187	84	347	160	94
Navalcarnero	114	148	51	101	136	39	73	145	33	71	116	35
Area 9 Sur-Oeste II	859	242	627	829	276	427	835	342	215	814	292	306
Leganés	333	163	216	351	187	178	311	243	89	322	200	150
Fuenlabrada	526	79	411	478	89	249	524	99	126	492	92	156
Area 10 Sur I	655	293	432	578	307	225	530	349	141	594	277	200
Parla	356	119	221	341	128	102	289	151	52	320	112	87
Getafe	299	174	211	237	179	123	241	198	89	274	165	113
Area 11 Sur II	1457	1218	717	1481	1458	477	1403	1680	298	1484	1366	351
Aranjuez	262	184	188	276	204	111	281	219	63	267	199	76
Arganzuela	258	218	130	260	261	95	254	351	66	292	254	61
Villaverde	272	204	127	282	232	82	283	257	43	273	196	56
Carabanchel	426	415	175	426	492	117	347	551	81	402	476	107
Usera	239	197	97	237	269	72	238	302	45	250	241	51
No consta	19	33	490	39	24	445	57	74	146	81	118	127

13. NACIMIENTOS, DEFUNCIONES Y MATRIMONIOS REGISTRADOS EN LA  
COMUNIDAD DE MADRID POR LUGAR DE RESIDENCIA

	1997 3º Trimestre			1997 4º Trimestre			1998 1º Trimestre			1998 2º Trimestre		
	Nacim.	Defun.	Matrim.	Nacim.	Defun.	Matrim.	Nacim.	Defun.	Matrim.	Nacim.	Defun.	Matrim.
DISTRITOS DEL MUNICIPIO DE MADRID	6018	5248	3275	6000	6140	2402	5849	7274	1457	6153	5878	1526
Centro	323	333	106	310	425	105	291	526	95	229	376	68
Arganzuela	258	218	130	260	261	95	254	351	66	292	254	61
Retiro	207	219	95	208	242	77	189	280	48	222	259	50
Salamanca	252	353	117	247	423	91	271	467	66	315	434	68
Chamartín	272	257	112	307	314	102	302	326	67	317	261	57
Tetuán	280	288	156	271	324	100	289	395	57	263	311	67
Chamberí	221	388	130	251	394	95	233	491	58	236	413	50
Fuencarral-El Pardo	408	272	178	381	310	109	390	378	95	450	288	79
Moncloa-Aravaca	212	208	121	249	232	82	213	295	53	224	210	46
Latina	456	400	240	455	451	145	408	566	109	453	436	112
Carabanchel	426	415	175	426	492	117	347	551	81	402	476	107
Usera	239	197	97	237	269	72	238	302	45	250	241	51
Puente de Vallecas	580	372	227	548	468	131	546	548	101	539	425	112
Moratalaz	219	164	90	193	199	56	229	202	26	200	164	38
Ciudad Lineal	423	390	204	414	423	152	445	499	98	483	405	125
Hortaleza	330	182	165	324	220	114	309	245	65	308	215	76
Villaverde	272	204	127	282	232	82	283	257	43	273	196	56
Villa de Vallecas	165	68	73	162	91	36	145	114	20	154	84	29
Vicálvaro	125	52	67	129	72	63	123	82	23	157	48	40
San Blas	239	199	149	217	231	111	211	276	75	230	228	85
Barajas	92	36	26	90	43	22	76	49	20	75	36	22
No consta	19	33	490	39	24	445	57	74	146	81	118	127
RESIDENTES EN OTRA COMUNIDAD AUTONOMA	236	502	273	247	595	186	234	705	94	267	608	116
Andalucía	19	40	20	27	55	20	15	63	7	23	61	16
Aragón	1	12	4	6	8	5	4	7	1	3	12	2
Asturias	2	8	5	6	7	7	4	13	1	2	10	1
Baleares	3	2	8	4	5	10	2	3	5	2	6	4
Canarias	9	6	19	12	10	12	8	13	7	12	7	6
Cantabria	-	5	4	-	3	1	2	8	2	3	3	1
Castilla-León	33	125	19	36	145	12	36	201	10	32	159	6
Castilla-La Mancha	123	167	119	115	210	58	114	242	29	138	213	33
Cataluña	1	11	25	4	6	22	3	8	7	8	8	15
Extremadura	17	57	6	13	73	6	20	81	1	11	74	4
Galicia	8	15	13	4	26	7	3	17	4	11	19	5
Murcia	5	7	2	3	11	3	5	8	6	6	6	2
Navarra	3	5	2	3	3	2	4	4	1	4	3	2
Comunidad Valenciana	5	21	13	10	16	15	7	15	8	6	12	16
País Vasco	3	12	7	3	12	3	4	14	3	4	8	2
Rioja (La)	2	4	3	-	4	2	1	3	-	-	3	1
Ceuta	-	3	1	1	-	1	2	2	1	1	4	-
Melilla	2	2	3	-	1	-	-	3	1	1	-	-
EXTRANJEROS	39	23	81	33	15	44	37	17	29	19	15	32
NO CONSTA	10	8	861	10	4	551	14	5	17	12	9	40



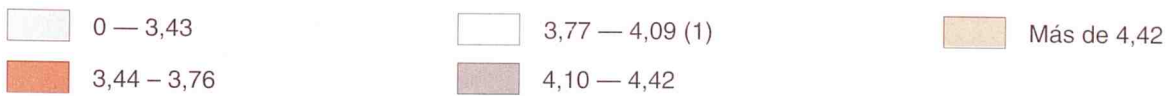
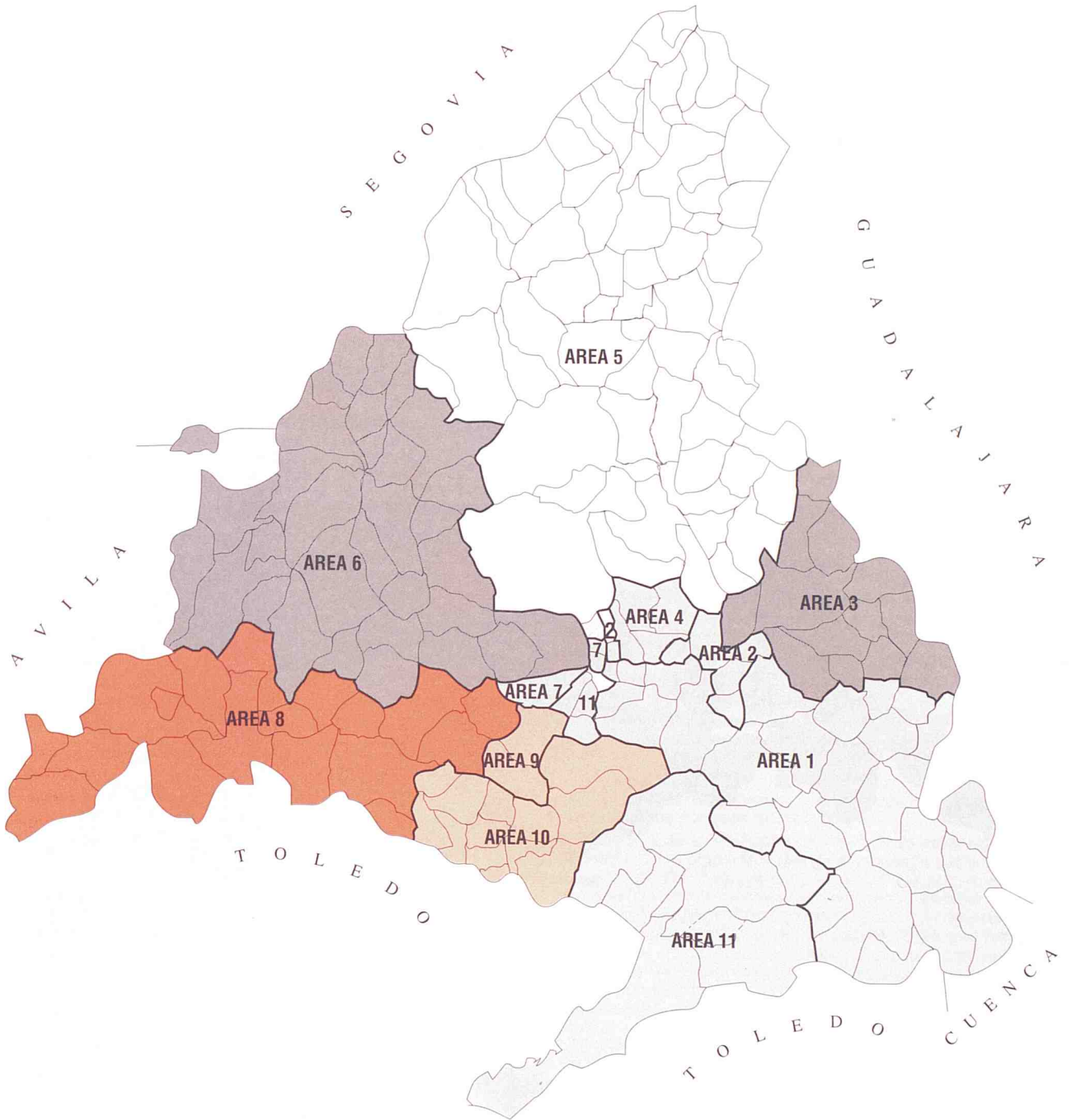

(1) Media de la Comunidad = 3,93

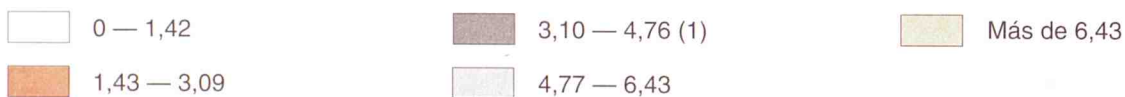
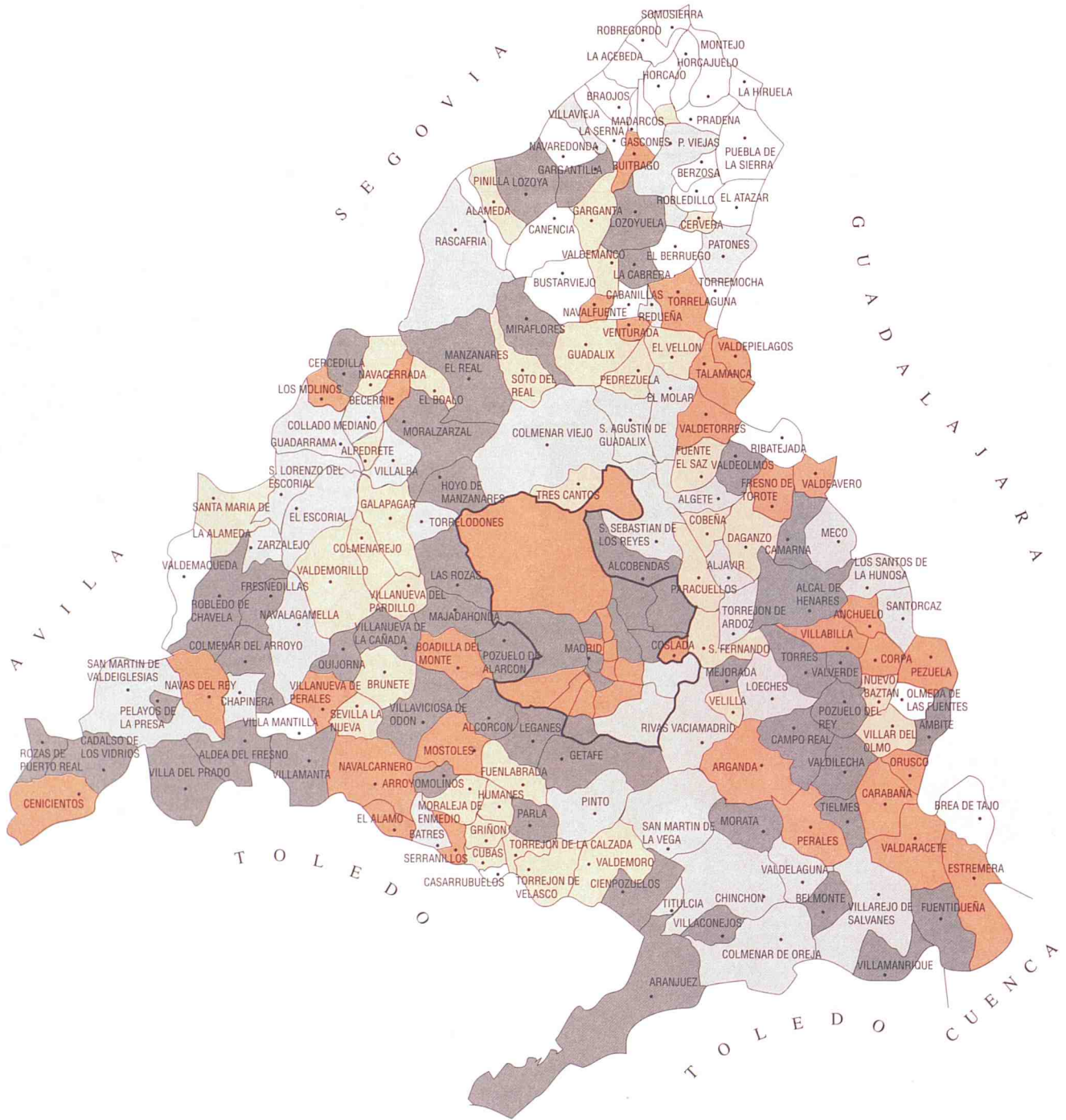

(1) Media de la Comunidad = 3,93

# NOTAS METODOLOGICAS

## A) RESULTADOS PROVISIONALES EN SENTIDO ESTRICTO (Tablas 6 a 13)

### Circuito de la información

Los datos proceden de las primeras tabulaciones provisionales de los boletines estadísticos de partos, defunciones y matrimonios que cumplimenta el ciudadano en el momento de inscribir el acontecimiento en el Registro Civil de cada municipio, quien los envía mensualmente a la Delegación Provincial del Instituto Nacional de Estadística, que a su vez se los proporciona al Instituto de Estadística de la Comunidad de Madrid, donde se realiza directamente la ejecución de la Estadística.

El último número publicado del Boletín presenta siempre los datos más actualizados y depurados, por lo que la incorporación de nuevas cifras no sólo afecta a los nuevos meses que se añaden en cada aparición del boletín, sino a los acontecimientos de meses anteriores cuyos boletines se han recibido en el último período.

### Período de referencia de la información

En estas tablas se contabilizan todos los boletines estadísticos recibidos hasta el 30 de Junio de 1998 (excepto en matrimonios que es hasta el 31 de mayo).

### Principales conceptos utilizados

Sucesos registrados: todos los que han tenido lugar en la Comunidad de Madrid.

Sucesos de residentes: dentro de los registrados en la Comunidad de Madrid los que afectan a residentes. Es importante señalar que no se incluyen los sucesos de residentes acaecidos fuera de la Comunidad de Madrid, debido a que por el Acuerdo de Colaboración sólo se recibe la información de los sucesos registrados en nuestra Comunidad.

Nacimientos: número de niños nacidos vivos independientemente del número de horas que vivan (concepto biológico).

Defunciones: número de fallecidos, incluidos los que mueren antes de sus primeras 24 horas de vida.

Muerte fetal tardía: fallecimiento, antes de nacer, de un producto de la concepción viable (seis o más meses de gestación).

### Codificación de Causa de muerte

La codificación de las causas de defunción se ha realizado según la «Clasificación Internacional de Enfermedades» 9.<sup>a</sup> Revisión, 1975 de la Organización Mundial de la Salud.

## B) DATOS DEFINITIVOS Y ESTIMACIONES DE ACONTECIMIENTOS DEFINITIVOS A PARTIR DE LOS PROVISIONALES (Tablas 3 y 4)

Hasta el año 1996 inclusive los totales de nacimientos, matrimonios y defunciones y sus características proceden de los resultados definitivos publicados por la Comunidad de Madrid y no han sido sometidos a ninguna modificación.

En las estimaciones de nacimientos y defunciones posteriores a 1996 se ha procedido a estimar por separado la falta de exhaustividad a partir del control de las inscripciones en el registro y los acontecimientos de residentes registrados fuera de la Comunidad de Madrid.

La estimación de la estructura por edades de los acontecimientos que se publican (reparto por grupos de edades de la madre y edades medias de las madres y de los esposos) se ha tomado directamente de los datos provisionales de los acontecimientos de residentes inscritos en la Comunidad de Madrid (para los sucesos en que consta la edad), ya que en estos casos no se ha apreciado retrospectivamente una diferencia significativa entre los datos provisionales y definitivos.

El análisis completo de esta información y la metodología de estimación figura en el Documento de Trabajo del Instituto de Estadística titulado «Proyecto de boletín trimestral con estimadores e indicadores de coyuntura demográfica» (3.<sup>a</sup> versión, Marzo de 1995, 405 págs.).

## C) INDICADORES DEMOGRAFICOS (Tablas 1 y 2)

Para el cálculo de los indicadores demográficos hemos utilizado hasta el año 1991 las poblaciones proyectadas, de la publicación: «Proyecciones de población y de hogares de la Comunidad

de Madrid, 1991-2006» (Instituto de Estadística. Consejería de Economía. Comunidad de Madrid, 1994) y la elaboración a partir de estos datos contenida en el Documento de Trabajo «Poblaciones a 30 de Marzo, 30 de Junio y 30 de Septiembre de cada año en función de las poblaciones de la Comunidad de Madrid retrasadas o proyectadas a 31 de Diciembre (1975-1995)» (Enero 1995). Desde el año 1991 hemos utilizado las poblaciones interpoladas al 1 de Enero, 1 de Abril, 1 de Julio y 1 de Octubre derivadas de la publicación: «Proyecciones de población y de hogares de la Comunidad de Madrid, 1996-2011» (Instituto de Estadística. Consejería de Hacienda. Comunidad de Madrid, 1998). La población residente considerada en los denominadores de las tasas es la proyectada a la mitad de cada período considerado.

Tasa bruta de natalidad: Nacidos vivos por cada 1.000 habitantes.

Tasa general de fecundidad: Nacidos vivos por cada 1.000 mujeres en edad de procrear (15 a 49 años).

Índice sintético de fecundidad: Número medio de hijos por mujer. Es la traslación como indicador de momento del indicador longitudinal de descendencia final de una generación y obtenido a partir de las tasas específicas de fecundidad.

Edad media de la madre: Media aritmética de las edades exactas de las madres (en años, meses y días) al nacimiento de sus hijos. Se ofrecen dos indicadores, para el total de las madres y para las que tienen su primer hijo.

Tasa bruta de nupcialidad de matrimonios: Matrimonios que fijan su residencia en la Comunidad de Madrid por cada 1.000 habitantes.

Tasa bruta de nupcialidad de hombres: Hombres residentes en la Comunidad de Madrid que se casan en el período de referencia por cada 1.000 hombres.

Tasa bruta de nupcialidad de mujeres: Mujeres residentes en la Comunidad de Madrid que se casan en el período de referencia por cada 1.000 mujeres.

Edad media al matrimonio: Media aritmética de las edades exactas (en años, meses y días) de los hombres y de las mujeres al contraer matrimonio. Se ofrecen dos indicadores, para todos y para los que están solteros.

Tasa bruta de mortalidad: Defunciones por cada 1.000 habitantes.

Tasa de mortalidad infantil: Defunciones de menores de un año por cada 1.000 niños nacidos vivos.

Edad media a la defunción: Media aritmética exacta (en años, meses y días) para los hombres y para las mujeres de las edades alcanzadas en el momento de morir.

Esperanza de vida al nacimiento: Es el número medio de años que se espera que vaya a vivir una persona desde su nacimiento de acuerdo con una tabla de mortalidad. Lo que se presenta es la utilización de un indicador longitudinal como indicador de momento ya que la tabla de mortalidad está construida no en referencia a los efectivos y defunciones por generaciones sino con las defunciones de un período. El indicador por lo tanto corresponde a una generación ficticia que contase entre cada aniversario con la mortalidad registrada por las generaciones en presencia en el período de referencia de la tabla. En este caso se ha optado por elaborar tablas completas por edades simples y el cálculo de las probabilidades de paso entre dos aniversarios se ha efectuado de manera directa asignando por generación las defunciones de dos años de calendario a los efectivos al inicio del período al que pertenecen (en la hipótesis de no interferencia o saldo compensado del fenómeno migratorio).

Nota sobre las edades medias: las edades medias que se ofrecen en las tablas están calculadas a partir de los años, meses y días que transcurrieron desde su nacimiento para las personas implicadas en cada acontecimiento, transformados a fracciones decimales de año. El procedimiento de cálculo puede diferir y difiere generalmente de su cálculo a partir de las tasas específicas que ponderan la edad media vivida de cada intervalo de edades, que aunque tiene la ventaja de eliminar el efecto de la estructura por edades tiene el inconveniente de que requiere hacer la suposición general de que la edad media vivida de cada intervalo de edades se sitúa en el punto medio de las marcas del corte de clase. No obstante se advierte que en este Boletín se publican estos indicadores revisados respecto a lo publicado en el N.º 43 y anteriores en que las edades medias se calculaban a partir de los años cumplidos y no por edades exactas como se hace aquí y se hará en el futuro.

# NOTAS METODOLÓGICAS



**Comunidad de Madrid**  
CONSEJERIA DE HACIENDA  
Instituto de Estadística