

20 AGO 2011

Demografía y Salud

Movimiento Natural de la Población

Junio 2000

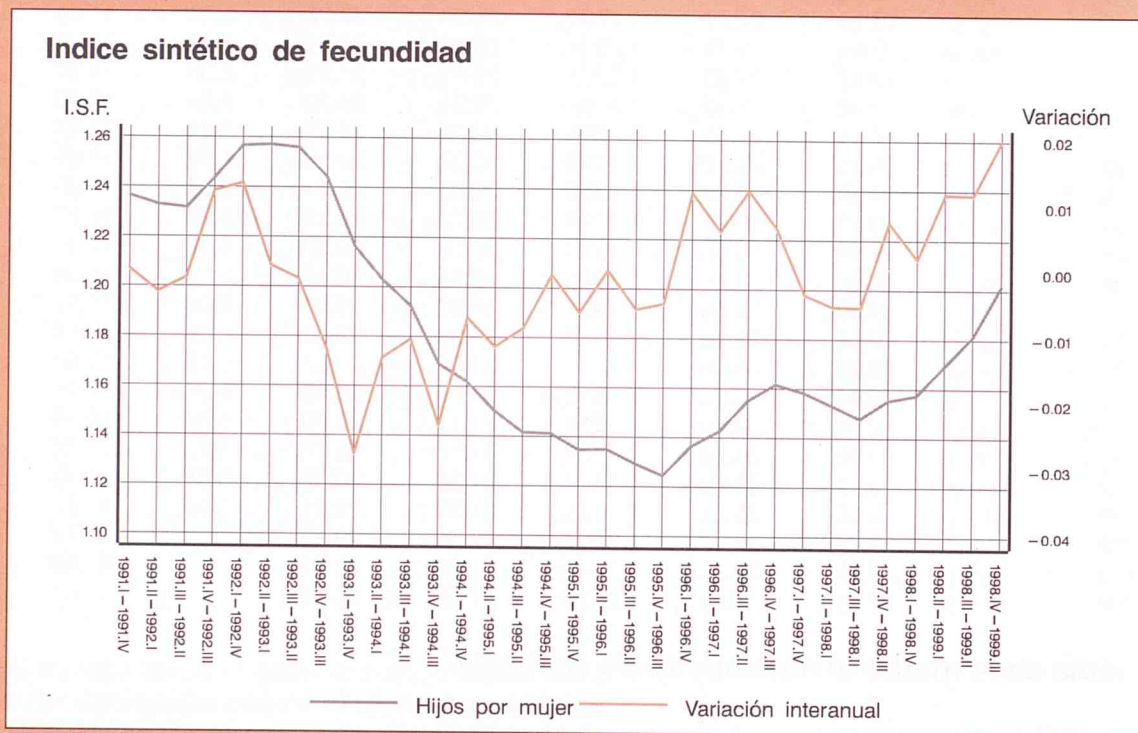

49



Instituto de Estadística
CONSEJERÍA DE PRESIDENCIA Y HACIENDA

Comunidad de Madrid

1. INDICADORES DEMOGRAFICOS 1975 -1999 (AÑOS NATURALES COMPLETOS Y POR TRIMESTRES CORRIDOS)

	INDICADORES DE NACIMIENTOS			INDICADORES DE MATRIMONIOS				
	Tasa bruta Natalidad	Tasa general Fecund.	Indice sintético Fecund.	Edad media madre Total	Edad media madre 1 hijo	Tasa bruta nupcialidad Matrimon.	Esposos	Esposas
1975	21,21	84,32	2,8653	28,45	25,41	9,05		
1976	21,37	85,14	2,8878	28,33	25,26	8,20	16,07	14,47
1977	19,95	79,60	2,6870	28,28	25,25	8,01	15,72	14,20
1978	18,74	74,83	2,5209	28,26	25,32	7,49	14,76	13,33
1979	17,31	68,99	2,3187	28,18	25,27	6,87	13,67	12,43
1980	15,65	62,13	2,0847	28,16	25,50	6,19	12,40	11,31
1981	14,67	58,02	1,9454	28,26	25,66	5,42	10,78	9,86
1982	13,87	54,72	1,8316	28,34	25,79	5,62	11,15	10,26
1983	12,80	50,39	1,6846	28,39	25,88	5,64	11,16	10,27
1984	12,50	49,04	1,6389	28,52	26,07	5,46	10,82	9,94
1985	11,91	46,49	1,5513	28,60	26,24	5,24	10,45	9,64
1986	11,37	44,12	1,4693	28,70	26,21	5,42	11,06	10,28
1987	11,04	42,54	1,4157	28,78	26,41	5,53	11,25	10,43
1988	10,58	40,38	1,3492	28,84	26,56	5,57	11,31	10,49
1989	10,38	39,11	1,3151	29,02	26,91	5,81	11,64	10,76
1990	10,12	37,72	1,2707	29,24	27,25	5,91	11,84	10,94
1991	9,93	36,72	1,2364	29,43	27,54	5,95	11,95	11,04
1992	10,17	37,22	1,2566	29,69	27,97	5,94	11,90	10,99
1993	9,90	35,99	1,2162	29,93	28,33	5,51	11,10	10,23
1994	9,51	34,45	1,1618	30,26	28,72	5,38	10,88	10,05
I 95 - IV 95	9,35	33,82	1,1349	30,58	29,12	5,38	10,94	10,04
II 95 - I 96	9,36	33,88	1,1350	30,65	29,21	5,36	10,89	10,00
III 95 - II 96	9,33	33,77	1,1294	30,73	29,31	5,36	10,87	9,98
IV 95 - III 96	9,31	33,68	1,1245	30,78	29,37	5,18	10,48	9,63
I 96 - IV 96	9,42	34,10	1,1365	30,84	29,47	5,13	10,38	9,54
II 96 - I 97	9,49	34,35	1,1426	30,90	29,51	5,00	10,12	9,29
III 96 - II 97	9,61	34,79	1,1550	30,97	29,58	5,06	10,27	9,43
IV 96 - III 97	9,67	35,05	1,1617	31,00	29,62	5,15	10,48	9,60
I 97 - IV 97	9,65	35,00	1,1583	31,05	29,66	5,25	10,69	9,79
II 97 - I 98	9,61	34,89	1,1531	31,11	29,69	5,39	10,98	10,05
III 97 - II 98	9,58	34,78	1,1478	31,18	29,75	5,43	11,06	10,11
IV 97 - III 98	9,64	35,08	1,1553	31,26	29,85	5,58	11,35	10,37
I 98 - IV 98	9,66	35,22	1,1575	31,32	29,91	5,69	11,57	10,58
II 98 - I 99	9,77	35,67	1,1694	31,35	29,98	-	11,55	10,56
III 98 - II 99	9,87	36,11	1,1812	31,38	30,01	-	11,48	10,49
IV 98 - III 99	10,04	36,79	1,2016	31,42	30,04	-	11,41	10,43

Edad media de la madre al nacimiento de su hijo/a

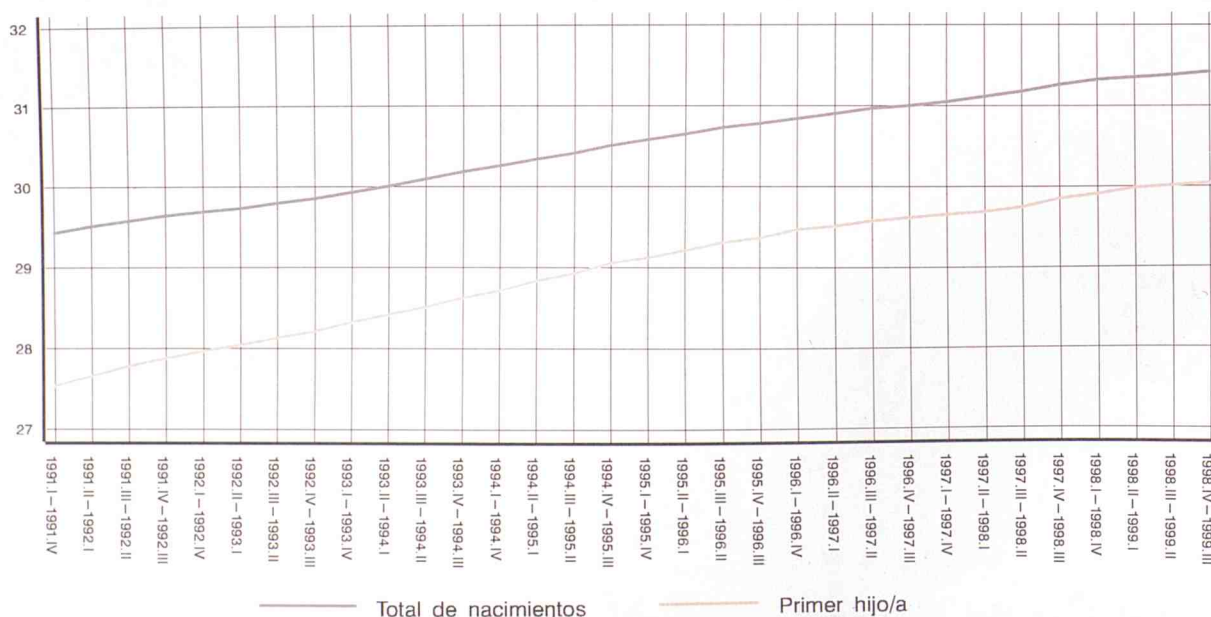

INDICADORES DE DEFUNCIONES

Edad media al matrimonio				Tasa	Tasa	Edad media		Esperanza de vida	
Esposos	Esposas	Esposos	Esposas	bruta	mortalidad	defunción		al nacimiento	
Total	Solteros	Total	Solteras	mortalidad	infantil	Hombres	Mujeres	Hombres	Mujeres
				6,30	14,82	61,58	69,05	70,62	76,01
26,97	26,54	24,68	24,47	6,44	13,46	62,48	70,01	71,11	76,44
26,92	26,45	24,59	24,37	6,29	13,29	62,46	70,44	71,09	76,66
26,86	26,50	24,58	24,42	6,25	11,46	63,24	70,66	71,48	76,87
26,67	26,51	24,47	24,39	6,05	10,97	63,36	70,80	71,89	77,28
26,78	26,31	24,58	24,38	6,03	10,61	63,99	71,71	71,60	77,13
26,92	26,43	24,74	24,50	6,42	12,07	64,23	71,85	72,94	79,79
27,91	26,96	25,50	25,15	6,04	11,70	65,10	72,34	73,33	79,95
28,31	26,86	25,87	25,32	6,39	10,95	64,74	72,89	72,66	80,09
28,38	27,17	26,00	25,52	6,32	9,19	65,71	73,45	73,74	80,40
28,54	27,37	26,09	25,62	6,62	7,77	66,25	74,40	73,09	80,15
28,50	27,35	26,05	25,62	6,37	7,85	66,23	74,80	73,92	80,99
28,61	27,44	26,20	25,73	6,51	7,83	66,29	75,01	73,75	81,20
28,81	27,67	26,44	25,95	6,73	7,10	66,58	75,14	73,73	81,16
29,01	27,86	26,69	26,19	6,76	6,76	66,56	75,51	73,75	81,19
29,33	28,11	26,99	26,44	7,07	6,93	66,62	75,92	73,35	81,28
29,63	28,40	27,35	26,84	7,22	6,37	66,67	76,34	73,53	81,47
29,87	28,65	27,65	27,09	7,01	6,75	66,57	76,20	73,66	81,67
30,27	29,00	28,07	27,54	7,13	6,51	67,25	76,66	74,16	82,20
30,57	29,28	28,41	27,79	7,11	6,21	67,77	76,89	74,20	82,03
30,82	29,61	28,66	28,11	7,25	4,98	68,13	77,10	74,67	82,37
30,81	29,63	28,68	28,15	7,22	4,80	68,03	77,19		
30,87	29,75	28,77	28,26	7,25	4,62	68,23	77,34		
31,10	29,93	28,97	28,45	7,20	4,39	68,33	77,41		
31,10	29,97	29,03	28,54	7,30	4,19	68,69	77,68	75,29	82,68
31,09	29,96	29,01	28,51	7,33	4,49	69,05	77,90		
31,13	30,00	29,08	28,58	7,26	4,68	69,26	77,97		
31,14	30,04	29,14	28,62	7,21	4,94	69,56	78,26		
31,22	30,10	29,18	28,64	7,07	4,78	69,79	78,36	75,68	82,97
31,25	30,15	29,22	28,67	7,23	4,51	70,13	78,68		
31,26	30,20	29,23	28,70	7,34	4,39	70,48	78,96		
31,26	30,24	29,26	28,71	7,39	4,00	70,69	79,05		
31,26	30,24	29,30	28,75	7,46	4,18	70,74	79,15		
31,25	30,22	29,31	28,74	7,63	3,94	71,22	79,37		
31,31	30,24	29,38	28,76	7,56	3,66	71,34	79,37		
31,41	30,25	29,49	28,84	7,51	3,83	71,53	79,43		

Edad media de la madre al nacimiento de su hijo/a Tasa de variación sobre el periodo anterior



2. RESUMEN DE LA EVOLUCION DEMOGRAFICA REGISTRADA EN LA COMUNIDAD DE MADRID EN LOS ULTIMOS AÑOS (1975-1999)

	Nacimientos			Defunciones			Matrimonios		
	Total	Hombres	Mujeres	Total	Hombres	Mujeres	Total	Canónicos	Civiles
1975	91924	47725	44199	27060	14080	12980	34223	34076	147
1976	93893	48247	45646	28069	14542	13527	31569	31470	99
1977	89243	46221	43022	27856	14575	13281	31558	31291	267
1978	85123	44382	40741	28079	14638	13441	30171	29336	835
1979	79679	41194	38485	27527	14443	13084	28653	27016	1637
1980	73485	37989	35496	27706	14503	13203	26697	24451	2246
1981	70121	36480	33641	29754	15564	14190	23502	21262	2240
1982	66642	34479	32163	28051	14744	13307	24668	21301	3367
1983	61718	32009	29709	29837	15668	14169	24838	18922	5916
1984	60554	31284	29270	29851	15675	14176	24095	19475	4620
1985	58004	30101	27903	31547	16448	15099	23522	18745	4777
1986	55496	28456	27040	30735	16092	14643	24844	18573	6271
1987	54150	27927	26223	31965	16867	15098	25260	18748	6512
1988	52433	26982	25451	33336	17559	15777	25536	18925	6611
1989	51961	26818	25143	33729	17859	15870	25938	19189	6749
1990	50919	26360	24559	35509	18805	16704	26305	19029	7276
1991	50209	25827	24382	36605	19393	17212	26470	19175	7295
1992	51214	26369	24845	35673	19060	16613	26170	19022	7148
1993	49986	25802	24184	36459	19429	17030	24352	17341	7011
1994	48132	25044	23088	36420	19342	17078	23874	16782	7092
1995	47448	24541	22907	37124	19827	17297	23773	17088	6685
1996	47928	24523	23405	37833	19837	17996	22707	16071	6636
1997	49232	25408	23824	36710	19169	17541	23149	16808	6341
1998 TOTAL	49424	25533	23891	38646	20036	18610	25109	18139	6970
1998 Octubre	4085	2130	1955	3146	1668	1478	3503	2733	770
Noviembre	3905	2023	1882	3012	1568	1444	1370	849	521
Diciembre	4086	2095	1991	3561	1796	1765	918	421	497
1999 Enero	4137	2172	1965	4455	2261	2193	473	165	308
Febrero	3855	2000	1855	4097	2129	1968	798	429	369
Marzo	4293	2196	2097	3382	1715	1667	1648	1130	518
Abril	4445	2328	2117	3044	1552	1492	1708	1154	554
Mayo	4750	2452	2298	2989	1558	1431	2407	1758	649
Junio	4285	2237	2048	2755	1446	1309	3229	2497	732
Julio	4659	2409	2250	2825	1413	1412	3243	2572	671
Agosto	4031	2069	1962	2470	1253	1217	1039	764	275
Septiembre	3223	1657	1566	2286	1195	1091	2491	1885	606

Nacimientos, defunciones y matrimonios en los últimos años

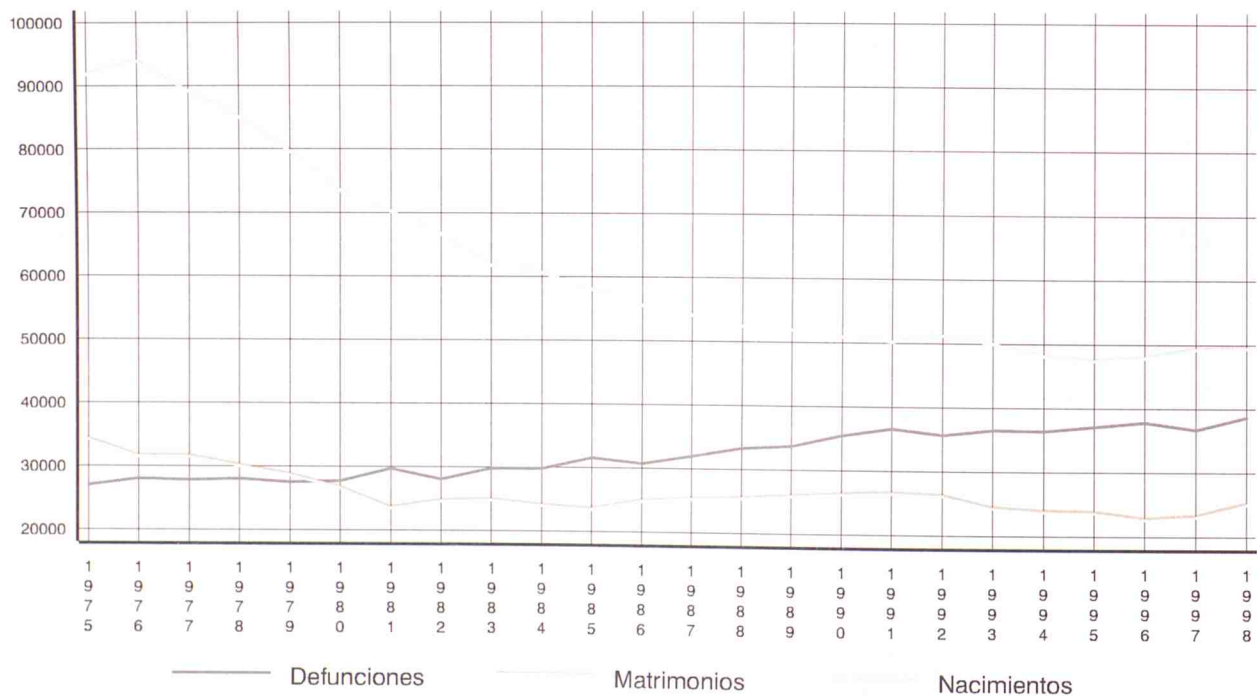

3. RESUMEN DE LA EVOLUCION DEMOGRAFICA DE RESIDENTES EN LA COMUNIDAD DE MADRID EN LOS ULTIMOS AÑOS (1975-1999) ⁽¹⁾

	Nacimientos			Defunciones			Matrimonios			
	Total	Hombres	Mujeres	Total	Hombres	Mujeres	Total esposos	1 ^{er} matrimonio	Total esposas	1 ^{er} matrimonio
1975	90941	47223	43718	27020	14045	12975				
1976	93279	47945	45334	28093	14524	13569	34106	33601	32440	32189
1977	88650	45920	42730	27970	14636	13334	33920	33381	32469	32209
1978	84726	44151	40575	28235	14702	13533	32350	31984	31061	30887
1979	79492	41122	38370	27760	14579	13181	30365	30220	29460	29380
1980	72841	37673	35168	28070	14738	13332	27861	27410	27220	27020
1981	68860	35825	33035	30144	15799	14345	24425	24039	23969	23771
1982	65467	33878	31589	28532	15032	13500	25398	24462	25069	24672
1983	60729	31417	29312	30337	15974	14363	25531	23933	25234	24563
1984	59539	30745	28794	30108	15847	14261	24828	23404	24529	23874
1985	56890	29513	27377	31598	16518	15080	24052	22650	23863	23183
1986	54540	27942	26598	30544	15960	14584	25550	24026	25572	24825
1987	53354	27554	25800	31482	16608	14874	26204	24602	26130	25372
1988	51521	26527	24994	32768	17309	15459	26533	24901	26478	25597
1989	50911	26305	24606	33176	17607	15569	27516	25789	27334	26383
1990	49935	25827	24108	34903	18481	16422	28156	26241	27971	26852
1991	49293	25374	23919	35849	19048	16801	28598	26544	28413	27234
1992	50669	26104	24565	34905	18705	16200	28557	26483	28392	27103
1993	49499	25528	23971	35666	19121	16545	26707	24712	26536	25335
1994	47687	24781	22906	35682	18963	16719	26248	24230	26162	24817
1995	47006	24321	22685	36477	19524	16953	26454	24499	26235	24965
1996	47491	24265	23226	36811	19371	17440	25139	23405	24977	23896
1997	48726	25120	23606	35691	18695	16996	25928	24198	25664	24417
1998 TOTAL	48858	25238	23620	37710	19623	18087	28117	26541	27801	26623
1998 Enero	3906	2026	1880	3592	1831	1761	531	452	520	467
Febrero	3567	1785	1782	3608	1829	1779	907	829	912	853
Marzo	4187	2206	1981	3484	1822	1662	1783	1666	1773	1691
Abril	4370	2259	2111	3067	1579	1488	1795	1679	1794	1715
Mayo	4476	2292	2184	2982	1599	1383	3128	2966	3070	2965
Junio	4109	2158	1951	2968	1571	1397	3676	3499	3621	3501
Julio	4197	2143	2054	3075	1645	1430	3709	3535	3661	3521
Agosto	4010	2069	1941	2896	1501	1395	2044	1965	1992	1924
Septiembre	4136	2140	1996	2603	1349	1254	4234	4051	4187	4039
Octubre	4028	2103	1925	3062	1639	1423	3876	3700	3853	3723
Noviembre	3855	1996	1859	2925	1525	1400	1445	1329	1445	1355
Diciembre	4017	2061	1956	3448	1733	1715	989	870	973	869
1999 Enero	4108	.	.	4310	.	.	514	440	512	466
Febrero	3821	.	.	3978	.	.	843	766	848	779
Marzo	4281	.	.	3282	.	.	1819	1698	1799	1721
Abril	4441	.	.	2989	.	.	1883	1750	1867	1804
Mayo	4756	.	.	2941	.	.	2876	2726	2813	2751
Junio	4295	.	.	2732	.	.	3690	3501	3641	3542
Julio	4715	.	.	2999	.	.	3882	3692	3851	3738
Agosto	4189	.	.	2790	.	.	1574	1510	1532	1517
Septiembre	4327	.	.	2567	.	.	4357	4160	4315	4223

(1) Los datos del año 1999 son estimados.

Nacimientos, defunciones y matrimonios en los últimos meses

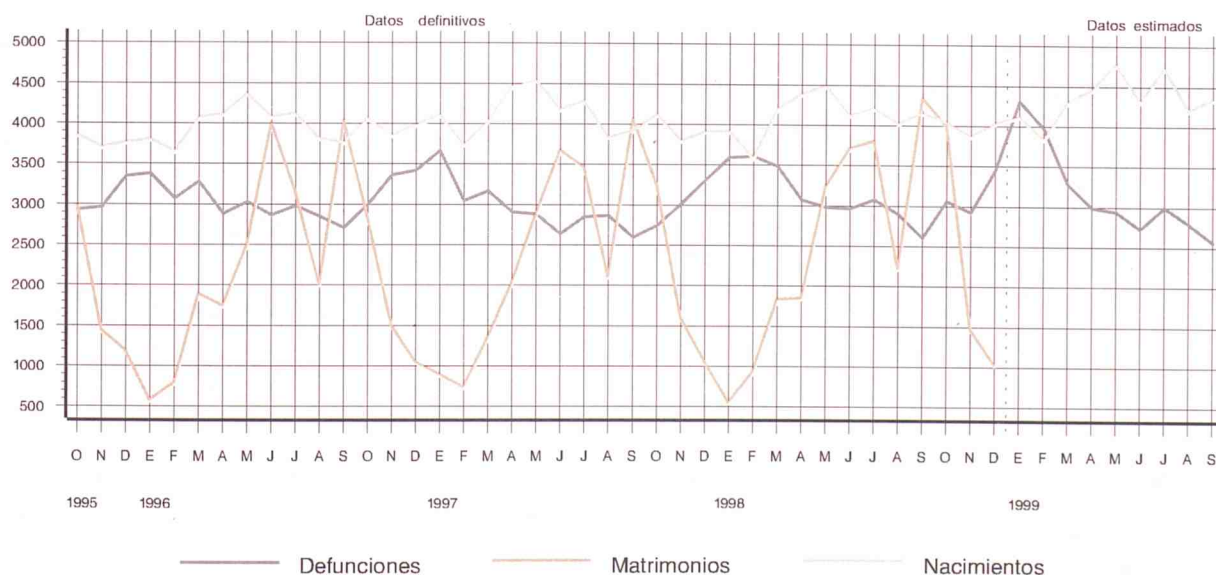

4. NACIMIENTOS DE MADRES RESIDENTES REGISTRADOS EN LA COMUNIDAD DE MADRID POR SEXO Y GRUPOS DE EDAD

	Total	Menos de 15 años	De 15 a 19 años	De 20 a 24 años	De 25 a 29 años	De 30 a 34 años	De 35 a 39 años	De 40 a 44 años	De 45 a 49 años	De 50 y más años	No consta
TOTAL											
1997 TOTAL	48092	11	833	3703	13981	20700	7768	1056	39	1	0
1998 TOTAL	48284	0	824	3447	13188	21003	8590	1181	51	0	0
1998 Octubre	3987	0	79	298	1098	1726	674	107	5	0	0
Noviembre	3818	0	64	264	1003	1678	710	95	4	0	0
Diciembre	3975	0	72	298	1017	1738	731	115	4	0	0
1999 Enero	4042	0	84	304	1092	1736	731	93	2	0	0
Febrero	3763	2	69	289	993	1635	668	103	4	0	0
Marzo	4205	0	69	295	1083	1876	774	99	7	1	1
Abril	4352	1	63	281	1134	1964	804	97	8	0	0
Mayo	4654	2	67	299	1187	2085	896	113	3	1	1
Junio	4196	0	80	289	1128	1817	762	116	4	0	0
Julio	4555	3	84	355	1164	1923	913	109	4	0	0
Agosto	3955	2	70	298	1030	1682	759	109	5	0	0
Septiembre	3164	1	45	201	800	1368	650	95	4	0	0
HOMBRES											
1997 TOTAL	24815	8	421	1944	7183	10634	4065	541	19	0	0
1998 TOTAL	24941	0	421	1761	6806	10880	4456	593	24	0	0
1998 Octubre	2085	0	43	156	573	917	350	46	0	0	0
Noviembre	1976	0	22	147	522	858	371	54	2	0	0
Diciembre	2036	0	30	148	531	882	373	70	2	0	0
1999 Enero	2113	0	42	145	583	932	362	49	0	0	0
Febrero	1946	1	42	147	532	830	343	49	2	0	0
Marzo	2159	0	33	141	570	960	406	46	1	1	1
Abril	2281	1	39	148	574	1041	426	47	5	0	0
Mayo	2397	0	32	165	604	1102	434	58	2	0	0
Junio	2196	0	38	162	574	962	402	54	4	0	0
Julio	2351	1	36	197	581	984	482	68	2	0	0
Agosto	2032	2	39	165	515	866	387	54	4	0	0
Septiembre	1630	1	24	96	426	682	349	50	2	0	0
MUJERES											
1997 TOTAL	23277	3	412	1759	6798	10066	3703	515	20	1	0
1998 TOTAL	23343	0	403	1686	6382	10123	4134	588	27	0	0
1998 Octubre	1902	0	36	142	525	809	324	61	5	0	0
Noviembre	1842	0	42	117	481	820	339	41	2	0	0
Diciembre	1939	0	42	150	486	856	358	45	2	0	0
1999 Enero	1929	0	42	159	509	804	369	44	2	0	0
Febrero	1817	1	27	142	461	805	325	54	2	0	0
Marzo	2046	0	36	154	513	916	368	53	6	0	0
Abril	2071	0	24	133	560	923	378	50	3	0	0
Mayo	2257	2	35	134	583	983	462	55	1	1	1
Junio	2000	0	42	127	554	855	360	62	0	0	0
Julio	2204	2	48	158	583	939	431	41	2	0	0
Agosto	1923	0	31	133	515	816	372	55	1	0	0
Septiembre	1534	0	21	105	374	686	301	45	2	0	0

Nacidos vivos por orden del nacimiento

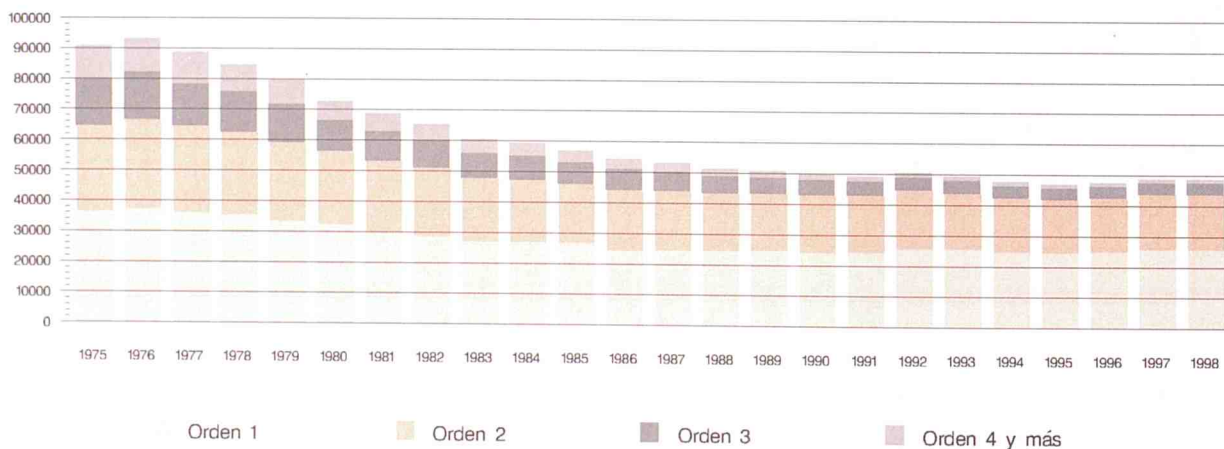

5. MATRIMONIOS QUE FIJAN SU RESIDENCIA REGISTRADOS EN LA COMUNIDAD DE MADRID POR LA EDAD DE LOS CONYUGES AL CONTRAER MATRIMONIO

	Total	Menos de 15 años	De 15 a 19 años	De 20 a 24 años	De 25 a 29 años	De 30 a 34 años	De 35 a 39 años	De 40 a 44 años	De 45 a 49 años	De 50 y más años	No consta
HOMBRES											
1997 TOTAL	21979	0	77	1714	10259	6337	1793	1085	436	278	0
1998 TOTAL	23952	0	50	1805	10972	7151	1998	1251	442	283	0
1998 Octubre	3327	0	5	241	1523	1063	277	149	46	23	0
Noviembre	1300	0	2	85	505	440	120	96	27	25	0
Diciembre	868	0	4	80	269	249	107	91	43	25	0
1999 Enero	436	0	10	52	117	104	58	48	27	18	2
Febrero	687	0	3	58	249	185	95	64	19	13	1
Marzo	1424	0	5	91	631	413	142	88	32	21	1
Abril	1502	0	6	91	681	434	147	76	44	22	1
Mayo	2115	0	9	135	1015	587	191	115	38	24	1
Junio	2834	0	6	165	1412	826	222	130	36	37	0
Julio	2814	0	4	212	1395	829	215	107	26	26	0
Agosto	958	0	3	87	451	263	75	45	17	17	0
Septiembre	2318	0	6	165	1102	712	176	93	45	19	0
MUJERES											
1997 TOTAL	21979	2	292	3717	11148	4426	1294	766	222	112	0
1998 TOTAL	23952	1	211	3872	12191	5008	1472	834	244	119	0
1998 Octubre	3327	0	25	478	1801	683	202	103	24	11	0
Noviembre	1300	0	12	181	604	303	104	63	23	10	0
Diciembre	868	0	12	115	326	220	103	63	22	7	0
1999 Enero	436	0	12	69	139	105	44	36	18	11	2
Febrero	687	0	15	100	279	158	74	35	16	8	2
Marzo	1424	0	10	213	702	310	88	73	21	6	1
Abril	1502	0	13	213	729	340	104	70	22	8	3
Mayo	2115	0	17	316	1099	435	123	92	23	10	0
Junio	2834	0	20	392	1564	565	155	94	26	17	1
Julio	2814	0	24	457	1537	569	133	62	17	13	2
Agosto	958	0	11	205	457	177	55	29	13	11	0
Septiembre	2318	0	16	348	1253	476	129	65	23	8	0

Matrimonios por la edad de los cónyuges al contraer matrimonio. Año 1998

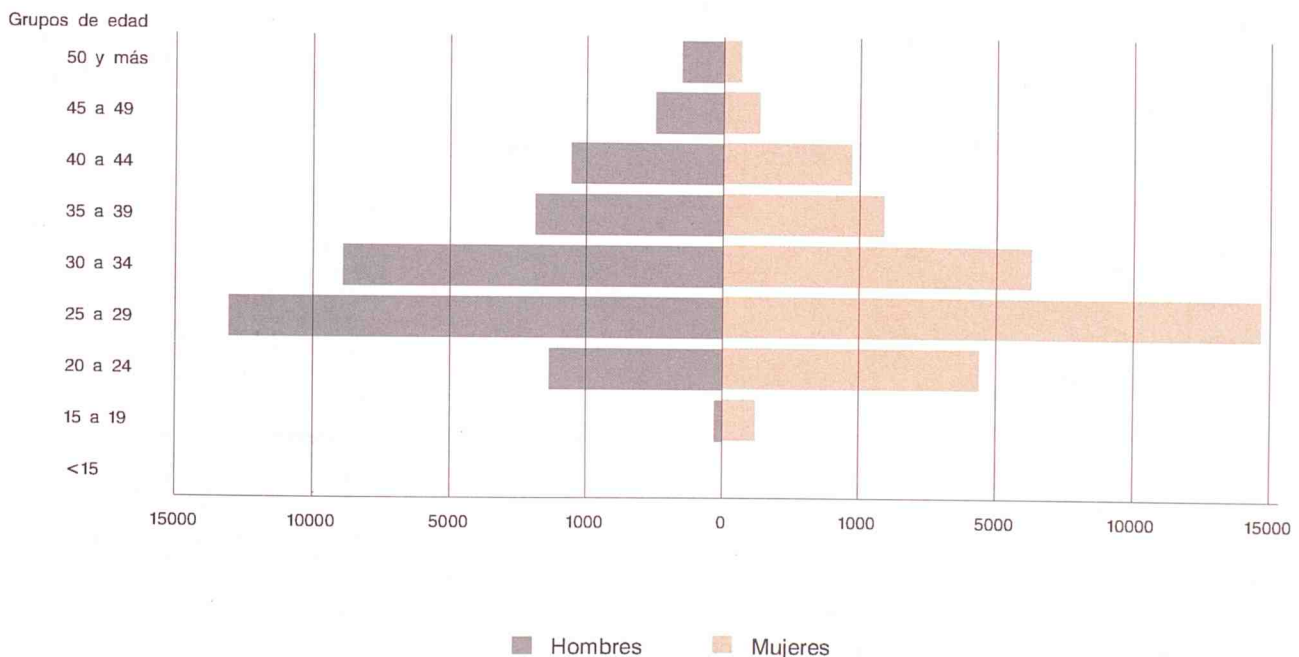

6. ESPOSOS Y ESPOSAS RESIDENTES REGISTRADOS EN LA COMUNIDAD DE MADRID POR LA EDAD AL CONTRAER MATRIMONIO

	Total	Menos de 15 años	De 15 a 19 años	De 20 a 24 años	De 25 a 29 años	De 30 a 34 años	De 35 a 39 años	De 40 a 44 años	De 45 a 49 años	De 50 y más años	No consta
ESPOSOS											
1997 TOTAL	22049	0	77	1726	10352	6347	1774	1073	427	273	0
1998 TOTAL	23971	0	50	1812	11045	7155	1970	1230	433	276	0
1998 Octubre	3352	0	5	241	1550	1062	278	147	46	23	0
Noviembre	1294	0	2	83	509	438	114	95	28	25	0
Diciembre	860	0	3	78	273	248	105	87	42	24	0
1999 Enero	448	0	10	52	123	107	58	48	29	19	2
Febrero	755	0	3	63	277	200	104	70	22	16	0
Marzo	1563	0	5	115	689	450	150	89	40	24	1
Abril	1629	0	6	103	747	463	155	85	46	23	1
Mayo	2318	0	9	148	1128	647	201	119	40	25	1
Junio	3114	0	7	183	1565	887	245	149	38	40	0
Julio	3096	0	6	236	1534	913	234	116	29	28	0
Agosto	956	0	3	86	453	263	74	44	15	17	1
Septiembre	2368	0	6	168	1132	725	181	91	46	19	0
ESPOSAS											
1997 TOTAL	22582	2	294	3837	11502	4540	1302	766	226	113	0
1998 TOTAL	24488	1	215	3988	12507	5114	1478	827	238	120	0
1998 Octubre	3427	0	26	495	1856	707	207	101	24	11	0
Noviembre	1331	0	11	185	623	310	110	61	22	9	0
Diciembre	877	0	12	112	334	224	103	63	21	8	0
1999 Enero	461	0	12	72	149	113	46	37	19	11	2
Febrero	775	0	17	111	316	177	81	45	18	8	2
Marzo	1596	0	14	249	784	343	101	75	23	6	1
Abril	1660	0	12	232	812	380	114	74	23	10	3
Mayo	2347	0	19	366	1223	479	131	98	20	11	0
Junio	3165	0	21	451	1739	627	178	103	27	17	2
Julio	3167	0	29	521	1716	656	143	68	19	13	2
Agosto	997	0	11	214	478	183	57	31	13	10	0
Septiembre	2434	0	16	366	1328	496	129	67	24	8	0

Esposos y esposas por forma de celebración

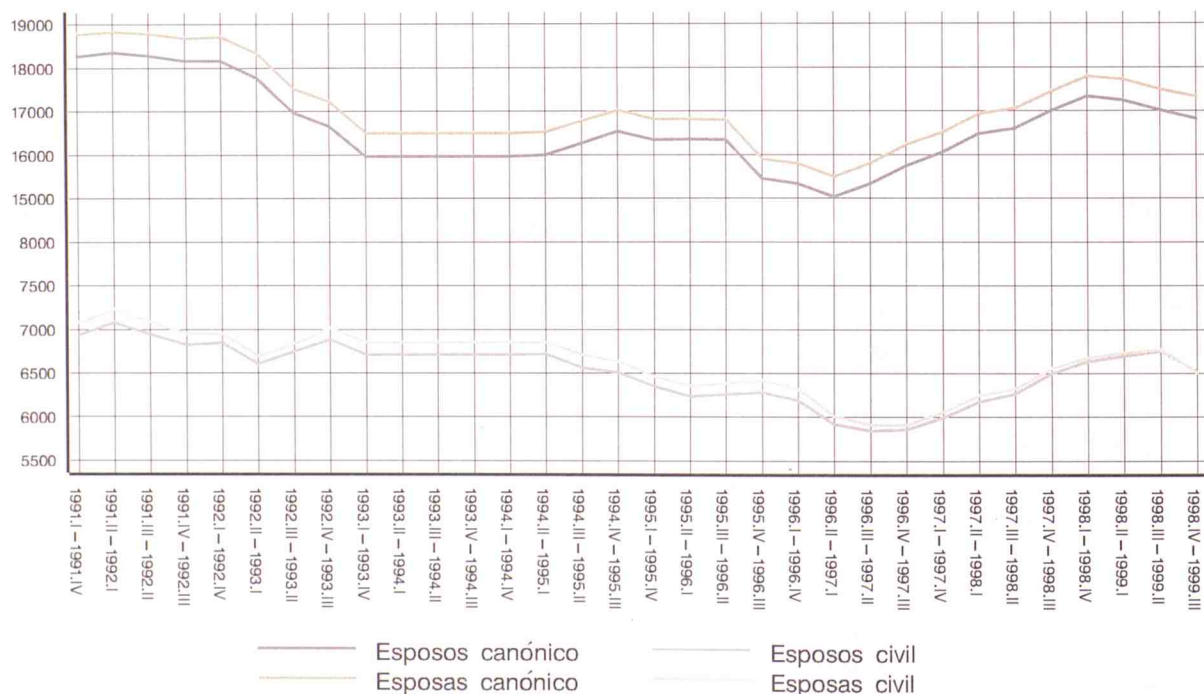

Tasa bruta de nupcialidad por municipios y distritos. Año 1998

Esposos

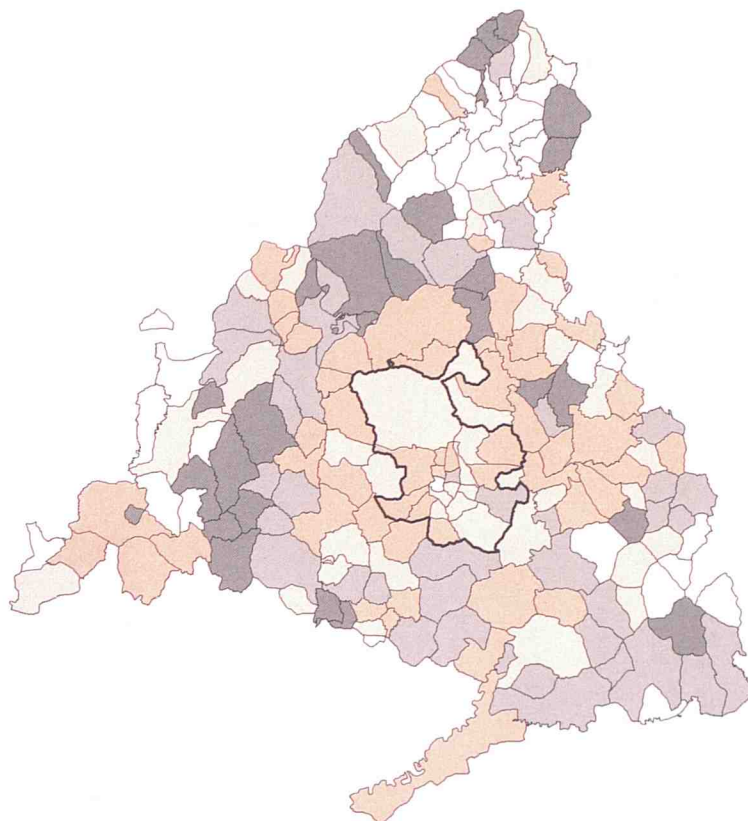

Esposas

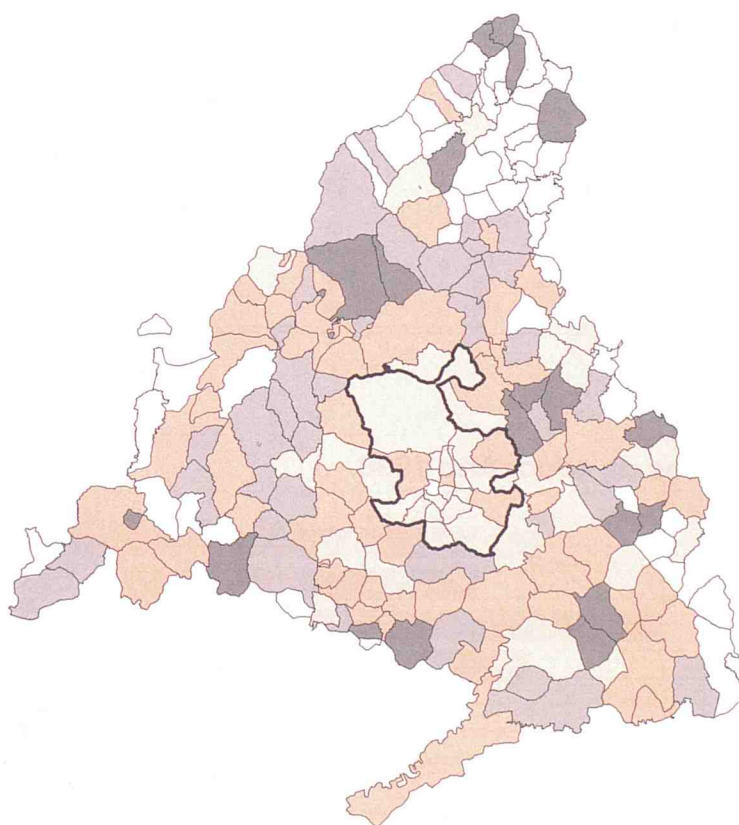

0-6,85

6,86-9,70

9,71-12,55 (1)

12,56-15,40

Más de 15,40

(1) Media de la Comunidad = 11,13

7. DEFUNCIONES DE RESIDENTES REGISTRADAS EN LA COMUNIDAD DE MADRID POR SEXO Y GRUPOS DE EDAD

	Total	Menos de 1 año	De 1 a 4 años	De 5 a 9 años	De 10 a 14 años	De 15 a 19 años	De 20 a 24 años	De 25 a 29 años	De 30 a 34 años	De 35 a 39 años	De 40 a 44 años
TOTAL											
1997 TOTAL	34235	231	46	39	36	120	177	283	503	572	534
1998 TOTAL	36114	198	47	33	31	100	195	255	405	442	530
1998 Octubre	2945	24	1	3	3	9	17	19	32	50	44
Noviembre	2826	14	4	5	2	16	10	21	34	30	51
Diciembre	3332	17	6	2	2	10	24	25	42	36	46
1999 Enero	4177	20	5	1	3	12	25	20	28	53	52
Febrero	3834	15	5	1	3	12	13	23	25	36	41
Marzo	3140	8	2	2	2	2	8	16	30	24	48
Abril	2841	11	2	2	6	8	9	14	27	37	41
Mayo	2795	16	5	1	3	6	10	14	31	34	45
Junio	2569	8	8	3	3	4	18	20	28	39	43
Julio	2641	13	3	0	5	12	9	17	22	31	42
Agosto	2304	15	3	0	5	7	12	14	22	38	34
Septiembre	2140	12	2	0	4	1	12	13	21	42	40
HOMBRES											
1997 TOTAL	17850	123	26	21	25	78	135	212	375	404	351
1998 TOTAL	18718	125	28	21	16	71	145	176	300	337	349
1998 Octubre	1567	15	0	1	3	6	14	12	22	37	31
Noviembre	1469	11	2	3	1	13	8	11	21	22	37
Diciembre	1672	14	5	1	0	6	20	16	32	22	28
1999 Enero	2116	16	2	1	1	9	14	14	20	42	28
Febrero	2000	5	3	0	2	11	8	21	19	29	27
Marzo	1602	6	1	1	2	2	4	13	25	17	34
Abril	1454	3	2	1	3	7	8	8	21	26	26
Mayo	1451	9	3	1	1	2	5	9	24	24	30
Junio	1344	4	5	2	1	3	13	15	19	27	30
Julio	1319	4	1	0	4	8	4	13	16	19	33
Agosto	1180	7	0	0	4	5	11	11	17	28	19
Septiembre	1117	6	0	0	1	1	7	8	16	33	27
MUJERES											
1997 TOTAL	16385	108	20	18	11	42	42	71	128	168	183
1998 TOTAL	17396	73	19	12	15	29	50	79	105	105	181
1998 Octubre	1378	9	1	2	0	3	3	7	10	13	13
Noviembre	1357	3	2	2	1	3	2	10	13	8	14
Diciembre	1660	3	1	1	2	4	4	9	10	14	18
1999 Enero	2060	4	3	0	2	3	11	6	8	11	24
Febrero	1834	10	2	1	1	1	5	2	6	7	14
Marzo	1538	2	1	1	0	0	4	3	5	7	14
Abril	1387	8	0	1	3	1	1	6	6	11	15
Mayo	1344	7	2	0	2	4	5	5	7	10	15
Junio	1225	4	3	1	2	1	5	5	9	12	13
Julio	1322	9	2	0	1	4	5	4	6	12	9
Agosto	1124	8	3	0	1	2	1	3	5	10	15
Septiembre	1023	6	2	0	3	0	5	5	5	9	13

Defunciones por grupos de edad. Año 1998

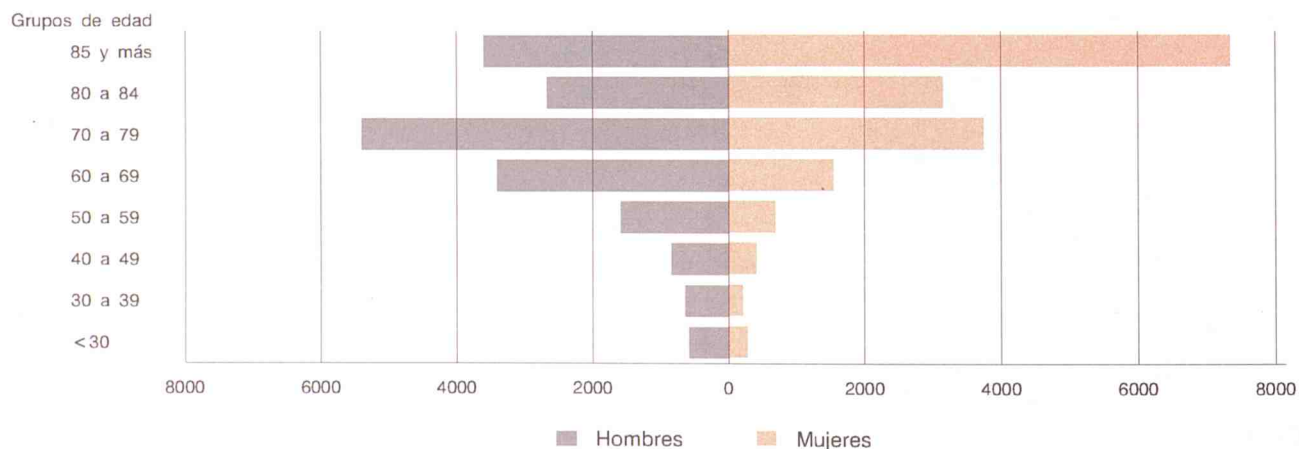

De 45 a 49 años	De 50 a 54 años	De 55 a 59 años	De 60 a 64 años	De 65 a 69 años	De 70 a 74 años	De 75 a 79 años	De 80 a 84 años	De 85 y más años	No consta
765	1008	1203	2019	2878	3909	4609	5536	9767	0
725	1051	1226	2010	2936	4007	5143	5830	10950	0
63	97	86	156	259	327	421	471	863	0
42	96	94	154	252	336	400	441	824	0
62	84	120	159	255	386	482	525	1049	0
76	112	123	213	332	431	589	684	1376	22
55	84	120	163	287	395	547	668	1328	13
57	99	97	169	250	359	421	545	988	13
51	84	99	161	232	309	415	437	879	17
60	94	88	145	270	307	373	457	818	18
46	85	106	145	199	290	381	403	738	2
54	83	95	127	206	313	360	419	817	13
42	74	89	134	189	245	327	356	693	5
53	80	78	105	204	228	320	317	605	3
534	678	837	1414	1926	2454	2588	2498	3171	0
492	717	867	1427	1977	2523	2877	2672	3598	0
48	66	64	107	173	191	238	230	309	0
30	69	59	115	170	224	217	198	258	0
40	58	79	107	176	237	265	223	343	0
46	86	79	139	232	289	327	310	445	16
45	55	73	108	193	268	311	319	498	5
41	68	65	113	166	233	232	264	306	9
35	62	69	110	162	202	239	186	275	9
37	73	63	103	183	195	215	208	256	10
28	51	72	95	135	187	217	186	252	2
38	61	61	83	136	192	177	182	278	9
31	43	68	100	126	157	186	155	210	2
32	53	51	76	146	139	171	146	201	3
231	330	366	605	952	1455	2021	3038	6596	0
233	334	359	583	959	1484	2266	3158	7352	0
15	31	22	49	86	136	183	241	554	0
12	27	35	39	82	112	183	243	566	0
22	26	41	52	79	149	217	302	706	0
30	26	44	74	100	142	262	374	930	6
10	29	47	55	94	127	236	349	830	8
16	31	32	56	84	126	189	281	682	4
16	22	30	51	70	107	176	251	604	8
23	21	25	42	87	112	158	249	562	8
18	34	34	50	64	103	164	217	486	0
16	22	34	44	70	121	183	237	539	4
11	31	21	34	63	88	141	201	483	3
21	27	27	29	58	89	149	171	404	0

Esperanza de vida al nacimiento

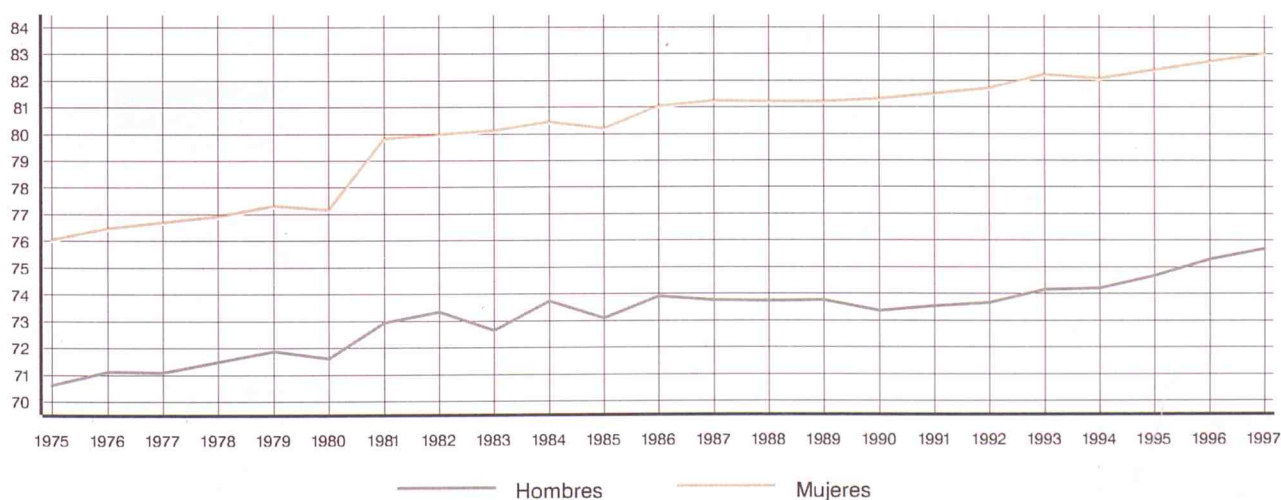

8. DEFUNCIONES DE RESIDENTES REGISTRADAS EN LA COMUNIDAD DE MADRID POR SEXO Y GRUPO DE CAUSA(1)

	TODAS LAS CAUSAS			I- E. INFECCIOSAS Y PARASITARIAS			II- TUMORES			III- E. ENDOCRINAS, METABOLICAS			IV- E. DE LA SANGRE		
	Total	Hombres	Mujeres	Total	Hombres	Mujeres	Total	Hombres	Mujeres	Total	Hombres	Mujeres	Total	Hombres	Mujeres
1997 TOTAL	34235	17850	16385	673	336	337	10025	6095	3930	1267	669	598	193	96	97
1998 TOTAL	36114	18718	17396	631	306	325	10317	6279	4038	1098	520	578	181	82	99
1998 Octubre	2945	1567	1378	49	22	27	886	548	338	76	40	36	10	8	2
1998 Noviembre	2826	1469	1357	38	20	18	838	521	317	92	45	47	12	7	5
1998 Diciembre	3332	1672	1660	55	30	25	927	550	377	102	47	55	12	5	7

	IX- E. APARATO DIGESTIVO			X- E. APARATO GENITOURINARIO			XI- EMBARAZO, PARTO Y PUERPERIO			XII- E. DE LA PIEL			XIII- E. SISTEMA OSTEOMUSCULAR		
	Total	Hombres	Mujeres	Total	Hombres	Mujeres	Total	Hombres	Mujeres	Total	Hombres	Mujeres	Total	Hombres	Mujeres
1997 TOTAL	2171	1148	1023	938	447	491	1	0	1	79	28	51	239	62	177
1998 TOTAL	2216	1159	1057	1072	513	559	0	0	0	91	27	64	210	69	141
1998 Octubre	185	104	81	83	40	43	0	0	0	11	3	8	12	2	10
1998 Noviembre	180	91	89	80	49	31	0	0	0	6	4	2	20	6	14
1998 Diciembre	196	91	105	93	48	45	0	0	0	6	3	3	21	5	16

	TODAS LAS CAUSAS			I- E. INFECCIOSAS Y PARASITARIAS			II- TUMORES			III- E. DE LA SANGRE, TRAST. INMUNIDAD			IV- E. ENDOCRINAS NUTRICION, METABOLICAS		
	Total	Hombres	Mujeres	Total	Hombres	Mujeres	Total	Hombres	Mujeres	Total	Hombres	Mujeres	Total	Hombres	Mujeres
1999 Enero	4177	2116	2060	86	45	40	975	581	394	14	6	8	86	36	50
1999 Febrero	3834	2000	1834	85	43	42	864	527	337	11	7	4	74	23	51
1999 Marzo	3140	1602	1538	64	40	24	801	478	323	10	4	6	81	21	60

	XI- E. SISTEMA DIGESTIVO			XII- E. DE LA PIEL Y TEJIDO SUBCUTANEO			XIII- E. SISTEMA OSTEOMUSCULAR, TEJ. CONJUNTIVO			XIV- E. SISTEMA GENITOURINARIO			XV- EMBARAZO PARTO Y PUERPERIO		
	Total	Hombres	Mujeres	Total	Hombres	Mujeres	Total	Hombres	Mujeres	Total	Hombres	Mujeres	Total	Hombres	Mujeres
1999 Enero	229	117	112	6	2	4	22	7	15	102	53	49	0	0	0
1999 Febrero	205	121	84	13	5	8	19	5	14	91	51	40	0	0	0
1999 Marzo	170	80	90	0	0	0	28	7	21	78	37	41	0	0	0

(1) Los años 1997 y 1998 están codificados con la CIE9 y el año 1999 con la CIE10. Para interpretar correctamente la tabla hay que tener en cuenta que ciertas enfermedades cambian de grupo con el cambio de clasificación. Las más significativas son: EL SIDA/VIH pasa del grupo III (CIE9) al grupo I (CIE10); la parada

Defunciones por sexo y grupos de causa. Año 1998

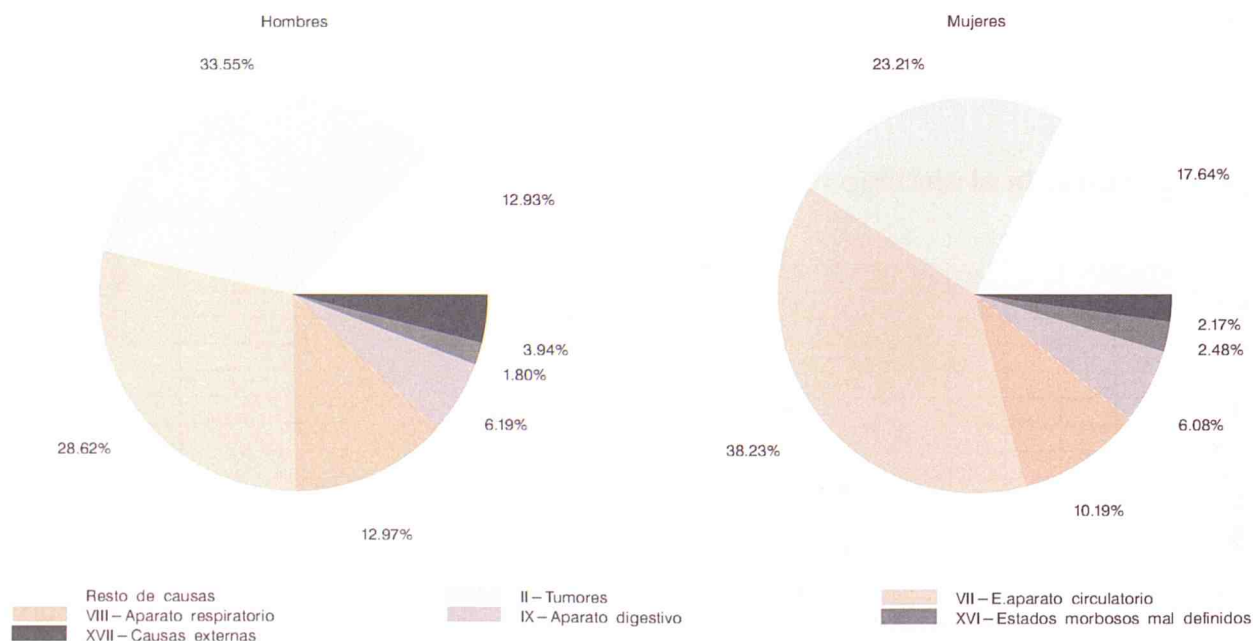

V- TRANSTORNOS MENTALES			VI- E. SISTEMA NERVIOSO			VII- E. APARATO CIRCULATORIO			VIII- E. APARATO RESPIRATORIO		
Total	Hombres	Mujeres	Total	Hombres	Mujeres	Total	Hombres	Mujeres	Total	Hombres	Mujeres
1102	347	755	682	317	365	11148	4973	6175	3702	2133	1569
1257	435	822	746	344	402	12009	5358	6651	4200	2428	1772
105	40	65	59	21	38	997	457	540	303	177	126
100	37	63	61	30	31	941	406	535	290	171	119
109	41	68	88	37	51	1160	487	673	372	215	157

XIV-ANOMALIAS CONGENITAS			XV-AFECCIONES PERIODO PERINATAL			XVI-ESTADOS MORBOSOS MAL DEFINIDOS			XVII-CAUSAS EXTERNAS		
Total	Hombres	Mujeres	Total	Hombres	Mujeres	Total	Hombres	Mujeres	Total	Hombres	Mujeres
127	63	64	104	55	49	658	317	341	1126	764	362
130	77	53	73	47	26	767	336	431	1116	738	378
12	8	4	7	5	2	60	26	34	90	66	24
11	8	3	4	3	1	57	20	37	96	51	45
13	7	6	6	5	1	60	19	41	112	82	30

V- TRANSTORNOS MENTALES Y DEL COMPORTAMIENTO			VI, VII, VIII- E. SIST. NERVIOSO ORGANOS SENTIDOS			IX- E. SISTEMA CIRCULATORIO			X- E. SISTEMA RESPIRATORIO		
Total	Hombres	Mujeres	Total	Hombres	Mujeres	Total	Hombres	Mujeres	Total	Hombres	Mujeres
111	39	72	96	41	55	1298	543	755	793	449	344
123	46	77	117	54	63	1141	506	635	817	460	357
100	32	68	95	36	59	915	412	503	451	256	195

XVI-AFECCIONES PERIODO PERINATAL			XVII-MALFORMACIONES CONGENITAS			XVIII-ESTADOS MORBOSOS MAL DEFINIDOS			XVII-CAUSAS EXTERNAS		
Total	Hombres	Mujeres	Total	Hombres	Mujeres	Total	Hombres	Mujeres	Total	Hombres	Mujeres
3	3	0	7	3	4	254	131	123	95	60	35
3	1	2	4	3	1	187	101	86	79	47	32
1	1	0	9	6	3	263	145	118	74	47	27

cardíaca pasa del grupo VII (CIE9) al grupo XVIII (CIE10) y la insuficiencia respiratoria pasa del grupo XVI (CIE9) al grupo X (CIE10)

Tasa bruta de mortalidad por áreas sanitarias. Año 1998

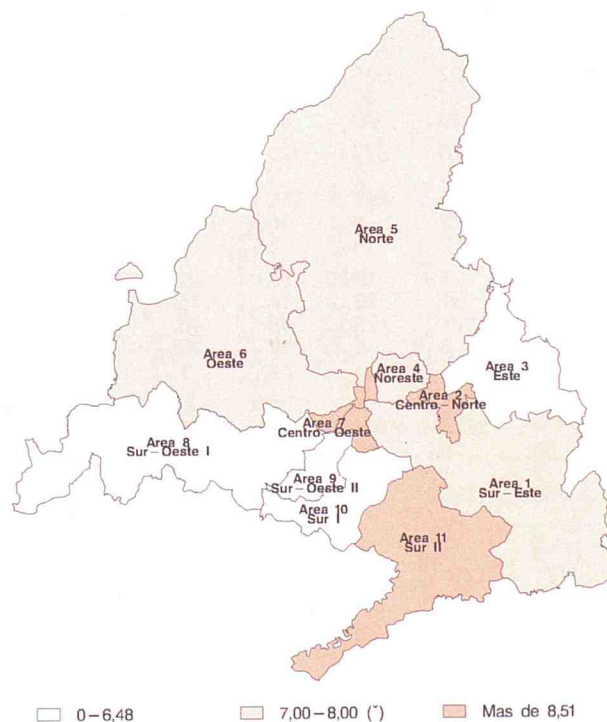

(*) Media de la Comunidad = 7,50

9. NACIMIENTOS, DEFUNCIONES Y MATRIMONIOS REGISTRADOS EN LA COMUNIDAD DE MADRID POR LUGAR DE RESIDENCIA

	Nacimientos			Defunciones			Esposos			Esposas		
	II 98	III 98	IV 98	II 98	III 98	IV 98	II 98	III 98	IV 98	II 98	III 98	IV 98
	I 99	II 99	III 99	I 99	II 99	III 99	I 99	II 99	III 99	I 99	II 99	III 99
TOTAL	49890	50242	49754	39428	38880	38022	25037	24693	22827	25037	24693	22827
RESIDENTES EN LA COMUNIDAD DE MADRID	48751	49129	48666	36851	36370	35544	23896	23573	21753	24412	24064	22237
Acebeda (La)	0	0	0	1	0	0	0	0	0	0	0	0
Ajalvir	31	34	37	5	6	8	9	6	8	10	9	11
Alameda del Valle	1	1	1	1	1	0	3	2	0	0	0	0
Alamo (El)	35	40	41	89	88	85	18	15	18	12	12	13
Alcalá de Henares	1512	1530	1555	770	765	747	906	894	832	924	913	844
Alcobendas	915	911	901	359	348	350	347	353	338	356	385	373
Alcorcón	1356	1387	1431	651	645	649	735	698	658	757	727	686
Aldea del Fresno	9	10	9	11	14	13	6	2	2	6	2	3
Algete	233	233	233	51	56	48	64	71	71	59	75	70
Alpedrete	98	105	90	30	33	31	27	36	33	32	39	29
Ambite	1	1	1	11	12	10	0	1	1	0	0	0
Anchuelo	3	2	2	7	3	3	3	3	2	2	2	2
Aranjuez	397	409	408	344	357	361	185	208	203	206	224	215
Arganda del Rey	306	306	292	238	222	223	196	182	166	179	184	173
Arroyomolinos	37	37	42	16	17	16	13	14	15	16	18	16
Atazar (El)	0	0	0	3	2	1	1	1	0	0	0	0
Batres	7	7	7	3	4	4	5	5	5	4	6	5
Becerril de la Sierra	39	38	34	25	24	20	21	18	14	16	13	11
Belmonte de Tajo	13	9	9	10	11	10	7	5	3	2	2	2
Berrueco (El)	5	4	2	2	2	2	0	0	0	0	0	0
Boadilla del Monte	170	167	178	93	87	75	77	72	71	83	82	72
Boalo (El)	27	26	29	16	17	19	17	11	12	14	11	9
Braojos	3	2	2	1	1	0	0	0	0	0	0	0
Brea de Tajo	0	0	2	7	6	8	0	1	1	0	0	0
Brunete	74	72	72	44	52	43	19	21	14	20	22	16
Buitrago del Lozoya	14	11	13	12	18	12	2	3	3	4	5	4
Bustarviejo	11	15	14	24	20	16	7	8	5	6	7	6
Cabanillas de la Sierra	7	6	6	4	3	3	1	1	0	2	1	1
Cabrera (La)	20	18	20	24	20	16	5	9	8	5	10	10
Cadalso de los Vidrios	18	22	19	26	29	30	9	6	7	13	9	9
Camarma de Esteruelas	16	14	11	11	11	11	10	10	13	16	16	14
Campo Real	32	32	20	24	25	25	8	10	9	13	9	5
Canencia	2	2	2	8	8	5	0	1	2	1	1	0
Carabaña	13	9	3	17	17	14	4	3	2	8	6	5
Casarrubuelos	7	7	5	3	4	5	1	2	3	2	2	3
Cenicientos	11	11	8	21	21	27	6	7	7	10	10	6
Cercedilla	75	71	56	56	57	55	23	20	17	19	21	18
Cervera de Buitrago	3	2	2	0	0	0	0	0	0	0	0	0
Ciempozuelos	139	140	137	201	198	214	64	64	62	64	63	56
Cobeña	41	54	60	9	12	13	14	16	15	19	17	12
Colmenar de Oreja	48	53	48	45	43	53	37	31	21	35	25	26
Colmenar del Arroyo	5	4	4	29	35	30	5	5	3	6	6	3
Colmenar Viejo	353	322	335	247	227	224	138	134	122	145	146	131
Colmenarejo	85	91	80	14	14	10	23	25	21	23	26	24
Collado-Mediano	43	43	40	22	16	13	19	22	18	18	19	15
Collado Villalba	573	573	577	172	162	150	173	168	164	185	176	171
Corpa	2	1	2	3	3	3	3	1	1	3	2	3
Coslada	625	608	599	256	238	245	291	309	293	319	348	330
Cubas	13	12	8	16	17	10	6	7	4	9	7	2
Chapinería	14	13	9	5	5	8	2	2	2	1	2	3
Chinchón	34	27	19	52	39	26	16	16	9	16	12	6
Daganzo de Arriba	78	91	93	14	15	16	19	22	25	17	21	23
Escorial (El)	119	121	120	48	48	58	29	44	44	26	32	38
Estremera	7	3	6	12	10	7	2	2	5	2	1	1
Fresnedillas	10	6	5	4	4	2	1	0	2	4	3	3
Fresno de Torote	3	4	4	2	3	4	0	0	0	1	0	1
Fuenlabrada	2174	2215	2144	450	445	429	639	610	579	631	636	578
Fuente el Saz de Jarama	56	58	49	26	31	30	20	21	12	21	26	16
Fuentidueña de Tajo	12	11	14	22	22	21	8	8	5	9	8	9
Galapagar	360	336	272	103	95	76	108	96	79	106	89	73
Garganta de los Montes	2	2	1	4	5	5	1	1	1	3	4	2
Gargantilla del Lozoya	5	4	1	1	1	3	0	1	1	0	0	1
Getafe	1171	1244	1225	752	756	602	860	833	770	879	856	802
Griñón	66	70	54	32	33	31	24	26	18	18	25	12
Guadalix de la Sierra	35	38	39	31	29	29	17	23	17	17	20	16
Guadarrama	108	124	130	58	48	58	49	48	43	42	48	43
Hiruela (La)	0	0	0	0	1	1	0	0	0	0	0	0
Horcajo de la Sierra	0	0	0	2	2	2	1	0	0	0	0	0
Horcajuelo de la Sierra	0	0	0	0	1	1	0	0	0	1	1	1
Hoyo de Manzanares	88	86	91	23	29	29	20	23	17	22	21	19
Humanes de Madrid	128	141	146	28	25	27	53	51	41	43	43	39

	Nacimientos			Defunciones			Esposos			Esposas		
	II 98	III 98	IV 98	II 98	III 98	IV 98	II 98	III 98	IV 98	II 98	III 98	IV 98
	I 99	II 99	III 99	I 99	II 99	III 99	I 99	II 99	III 99	I 99	II 99	III 99
Leganés	1262	1292	1311	866	844	839	866	854	726	918	879	731
Loeches	32	34	38	13	16	19	17	18	19	13	12	14
Lozoya	2	2	2	6	7	7	2	2	2	0	0	0
Lozoyuela-Navas-Sieteiglesias	7	3	3	2	4	6	2	2	2	1	1	2
Madarcos	0	0	0	1	1	1	0	0	0	0	0	0
Madrid	24388	24663	24568	25561	25276	24926	13495	13261	12353	13747	13410	12498
Majadahonda	487	503	481	156	145	130	143	138	115	166	155	136
Manzanares el Real	51	41	41	21	19	15	19	18	17	20	20	16
Meco	110	106	106	17	23	22	14	18	24	14	19	25
Mejorada del Campo	158	154	147	60	49	53	64	65	65	71	70	62
Miraflores de la Sierra	30	28	29	40	41	41	19	24	20	21	20	11
Molar (El)	30	29	28	32	33	28	16	20	15	15	18	14
Molinos (Los)	30	30	32	40	42	40	9	6	7	17	14	11
Montejo de la Sierra	5	5	6	9	8	9	0	0	0	1	1	1
Moraleja de Enmedio	48	47	45	19	18	22	14	13	9	12	15	11
Moralzarzal	49	47	56	23	22	22	25	32	32	24	29	24
Morata de Tajuña	58	49	45	129	127	110	28	30	25	30	26	22
Móstoles	1673	1634	1633	736	714	687	726	742	690	759	789	760
Navacerrada	14	17	14	15	15	12	7	6	6	10	7	7
Navalafuente	5	4	4	1	1	2	1	0	0	1	0	0
Navalagamella	10	9	4	7	7	5	10	9	5	6	5	2
Navalcarnero	154	156	152	175	174	166	80	79	86	75	74	85
Navarredonda y San Mamés	0	0	0	1	0	0	0	0	0	0	0	0
Navas del Rey	21	17	19	13	16	17	2	2	3	2	4	5
Nuevo Baztán	38	39	37	6	7	9	12	7	3	17	9	5
Olmeda de las Fuentes	0	0	0	1	1	2	1	1	0	0	0	0
Orusco	8	5	7	10	10	9	2	2	1	1	2	1
Paracuellos de Jarama	63	57	55	29	37	39	25	21	18	44	27	21
Parla	786	774	737	280	285	250	323	337	318	349	368	349
Patones	0	0	0	2	3	3	2	2	1	0	0	0
Pedrezuela	12	12	12	5	5	2	12	7	6	7	6	5
Pelayos de la Presa	5	5	4	21	16	8	9	6	4	8	6	1
Perales de Tajuña	14	13	15	19	20	21	10	12	6	18	13	7
Pezueta de las Torres	1	1	0	3	1	3	3	2	1	3	4	5
Pinilla del Valle	2	2	2	2	2	0	0	0	0	1	1	1
Pinto	298	299	325	121	124	117	145	129	138	144	137	146
Piñuécar-Gandullas	0	1	1	0	1	1	0	0	0	0	0	0
Pozuelo de Alarcón	809	803	816	354	334	307	207	204	187	251	266	257
Pozuelo del Rey	0	0	0	5	3	2	2	0	0	1	0	0
Prádena del Rincón	1	1	1	1	1	1	0	0	0	0	0	0
Puebla de la Sierra	0	0	0	1	1	1	1	1	1	1	0	0
Puentes Viejas	4	4	4	4	4	2	1	2	2	0	0	0
Quijorna	17	18	15	5	7	6	7	9	7	6	7	5
Rascafría	16	14	9	14	15	12	9	8	4	9	7	3
Redueña	1	1	1	0	0	0	0	0	0	1	0	0
Ribatejada	3	3	3	3	1	2	1	1	0	1	2	1
Rivas-Vaciamadrid	423	431	420	57	58	55	76	69	50	74	63	58
Robledillo de la Jara	0	0	0	2	1	1	0	1	1	0	0	0
Robledo de Chavela	28	24	22	25	23	24	7	6	9	11	10	12
Robregordo	0	0	1	0	1	2	1	1	0	1	0	0
Rozas de Madrid (Las)	676	693	667	322	331	321	216	222	195	225	236	205
Rozas de Puerto Real	0	0	0	5	3	3	1	0	1	1	1	2
San Agustín de Guadalix	98	89	84	20	21	19	32	35	21	29	37	25
San Fernando de Henares	503	490	499	107	97	95	139	137	121	123	127	130
San Lorenzo del Escorial	139	153	138	106	95	82	66	54	46	53	51	44
San Martín de la Vega	138	131	132	50	42	44	54	63	72	50	54	59
San Martín de Valdeiglesias	57	59	49	58	58	54	30	28	19	30	26	23
San Sebastián de los Reyes	743	731	723	253	241	257	276	273	254	278	265	260
Santa María de la Alameda	8	9	11	3	3	3	1	4	4	0	3	3
Santorcaz	7	4	3	5	5	5	1	1	0	1	1	1
Santos de la Humosa (Los)	10	8	10	10	10	10	7	3	3	9	6	4
Serna del Monte (La)	1	2	2	0	1	1	1	1	2	0	0	0
Serranillos del Valle	8	9	10	29	34	29	9	9	3	4	4	3
Sevilla la Nueva	50	55	49	31	37	37	19	28	27	18	23	20
Somosierra	1	0	0	2	1	0	1	1	1	0	0	0
Soto del Real	61	66	68	14	15	16	31	28	17	29	24	14
Talamanca de Jarama	19	18	18	6	3	4	6	5	5	7	6	8
Tielmes	22	18	16	17	14	18	8	7	7	11	10	12
Titulcia	6	9	7	15	9	10	5	6	4	4	5	2
Torrejón de Ardoz	1043	1086	1027	382	379	375	469	476	400	451	465	400
Torrejón de la Calzada	53	40	26	9	8	7	14	10	7	15	10	8
Torrejón de Velasco	19	20	22	7	10	9	8	9	7	8	6	6
Torrelaguna	22	26	27	46	40	33	15	16	15	18	16	13
Torrelodones	193	185	180	57	46	51	56	64	64	67	79	79
Torremocha de Jarama	5	7	5	8	8	7	1	0	0	0	1	2

	Nacimientos			Defunciones			Esposos			Esposas		
	II 98	III 98	IV 98	II 98	III 98	IV 98	II 98	III 98	IV 98	II 98	III 98	IV 98
	I 99	II 99	III 99	I 99	II 99	III 99	I 99	II 99	III 99	I 99	II 99	III 99
Torres de la Alameda	54	48	49	25	23	22	22	26	19	28	28	20
Tres Cantos	538	513	489	85	81	71	105	82	57	94	84	51
Valdaracete	3	1	0	9	9	9	6	4	2	4	4	0
Valdeavero	1	2	3	6	5	5	4	5	5	3	3	4
Valdelaguna	4	2	4	7	8	3	3	3	3	4	3	2
Valdemanco	3	4	3	4	4	5	0	1	2	1	2	1
Valdemaqueda	2	3	1	5	6	4	0	2	2	1	2	1
Valdemorillo	74	87	81	32	34	25	29	35	30	27	32	26
Valdemoro	349	353	360	113	114	108	151	166	165	145	152	145
Valdeolmos-Alalpardo	13	21	24	3	4	3	5	6	5	6	9	7
Valdepiélagos	3	2	2	1	2	1	2	2	1	0	1	1
Valdetorres de Jarama	24	23	31	16	20	19	9	11	11	6	6	9
Valdilecha	25	20	18	14	13	15	7	7	8	9	7	9
Valverde de Alcalá	3	3	3	0	2	2	2	2	2	1	2	3
Velilla de San Antonio	115	119	124	20	18	15	34	31	29	36	34	33
Vellón (El)	11	13	15	8	7	6	2	6	9	6	9	8
Venturada	7	7	7	8	8	4	2	3	3	2	3	3
Villa del Prado	30	28	13	25	24	24	18	14	11	20	12	6
Villaconejos	32	30	30	40	39	33	20	14	8	19	15	9
Villalbilla	65	65	58	13	16	13	24	19	19	21	19	16
Villamanrique de Tajo	4	7	6	6	4	4	2	5	4	3	6	6
Villamanta	16	17	17	29	27	28	12	9	9	11	7	10
Villamantilla	1	2	2	2	3	4	2	2	2	1	2	2
Villanueva de la Cañada	131	114	109	28	28	31	41	38	30	32	33	27
Villanueva de Perales	4	4	5	6	4	1	1	1	2	2	2	2
Villanueva del Pardillo	70	78	80	10	19	23	15	20	22	17	19	20
Villar del Olmo	17	16	18	8	6	6	4	3	2	3	4	4
Villarejo de Salvanés	59	51	48	19	20	17	27	18	8	27	17	5
Villaviciosa de Odón	150	154	163	117	117	108	81	76	69	94	84	76
Villavieja del Lozoya	2	3	1	2	3	2	1	1	1	1	2	2
Zarzalejo	7	7	8	14	10	10	7	6	3	4	3	2
No consta	1	1	1	0	0	0	0	0	0	0	0	0

ESTRATOS DE POBLACION

Menos de 101 habitantes	4	4	5	9	9	9	4	5	4	3	1	1
De 101 a 500 «	171	167	158	205	214	192	71	63	48	67	66	58
De 501 a 1.000 «	157	148	136	164	148	127	92	92	73	81	83	58
De 1.001 a 2.000 «	861	858	844	530	543	529	328	325	301	351	335	308
De 2.001 a 5.000 «	1845	1825	1729	932	960	892	654	673	555	677	667	516
De 5.001 a 10.000 «	1348	1352	1260	682	627	613	510	509	454	482	473	446
De 10.001 a 20.000 «	2314	2301	2279	952	934	898	762	744	696	759	747	675
De 20.001 a 50.000 «	4402	4398	4400	2061	1999	1928	1542	1522	1411	1624	1651	1564
De 50.001 a 100.000 «	4112	4110	3987	1530	1491	1477	1706	1748	1603	1753	1831	1712
De 100.001 a 200.000 «	9148	9302	9299	4225	4169	3953	4732	4631	4255	4868	4800	4401
Más de 200.000 «	24388	24663	24568	25561	25276	24926	13495	13261	12353	13747	13410	12498
No consta	1	1	1	0	0	0	0	0	0	0	0	0

AMBITOS GEOGRAFICOS

Area Metropolitana	42666	43044	42814	33166	32740	32063	21458	21099	19514	21987	21626	20052
Madrid	24388	24663	24568	25561	25276	24926	13495	13261	12353	13747	13410	12498
Corona metropolitana	18278	18381	18246	7605	7464	7137	7963	7838	7161	8240	8216	7554
Norte	2549	2477	2448	944	897	902	866	842	771	873	880	815
Sur	8720	8845	8806	3856	3813	3573	4294	4203	3879	4437	4392	4052
Este	4442	4475	4426	1681	1641	1624	2004	2002	1808	2042	2047	1878
Oeste	2567	2584	2566	1124	1113	1038	799	791	703	888	897	809
Municipios no metropolitanos	6084	6084	5851	3685	3630	3481	2438	2474	2239	2425	2438	2185
No consta	1	1	1	0	0	0	0	0	0	0	0	0
AREAS Y DISTRITOS DE SALUD	48751	49129	48666	36851	36370	35544	23896	23573	21753	24412	24064	22237
Area1 Sur-Este	6119	6111	5971	5044	4952	4862	2896	2869	2660	2963	2873	2643
No consta	4	8	11	3	5	7	0	2	2	0	0	1
Arganda	1087	1055	1015	654	633	614	427	395	327	424	383	338
Moralalaz	1395	1427	1403	1013	1001	973	759	757	676	787	772	685
Retiro	842	841	802	1069	1062	1018	492	518	522	527	541	538
Vallecas	2791	2780	2740	2305	2251	2250	1218	1197	1133	1225	1177	1081
Area2 Centro-Norte	3792	3663	3575	3410	3287	3254	1929	1918	1753	1995	1952	1855
No consta	1	3	7	2	4	9	0	3	4	1	2	3
Coslada	1407	1377	1377	456	415	422	531	546	513	551	581	557
Salamanca	1169	1114	1060	1743	1652	1628	769	710	589	801	711	623
Chamartín	1215	1169	1131	1209	1216	1195	629	659	647	642	658	672
Area3 Este	2827	2870	2829	1252	1246	1221	1468	1460	1321	1476	1480	1341
Alcalá Henares	1784	1784	1802	870	867	846	999	984	921	1025	1015	941
Torrejón Ardoz	1043	1086	1027	382	379	375	469	476	400	451	465	400
Area4 Noreste	4384	4423	4461	3853	3837	3818	2299	2271	2146	2407	2391	2222
No consta	9	19	24	4	4	5	2	3	6	1	1	3
Ciudad Lineal	1798	1757	1780	1698	1656	1652	948	935	884	1044	1023	953
San Blas	1011	1068	1082	1009	1009	991	572	586	568	534	538	508
Hortaleza	1566	1579	1575	1142	1168	1170	777	747	688	828	829	758

Tasas específicas de mortalidad para las cuatro principales causas de muerte. Hombres

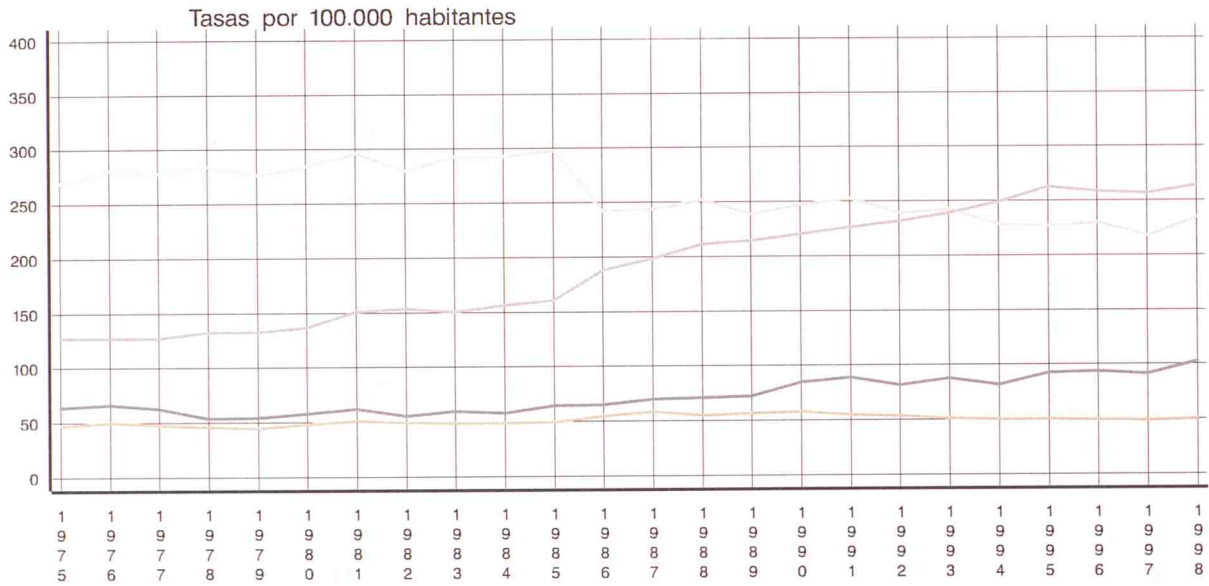

Mujeres

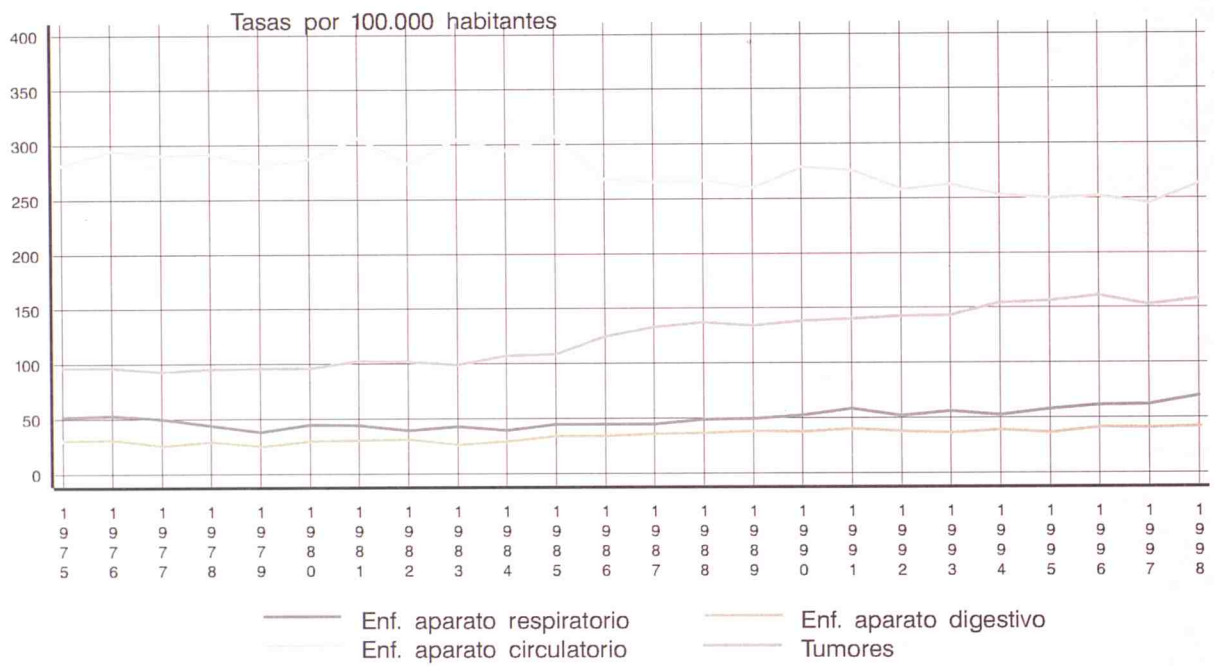

Razón de mortalidad varón/mujer. Año 1998

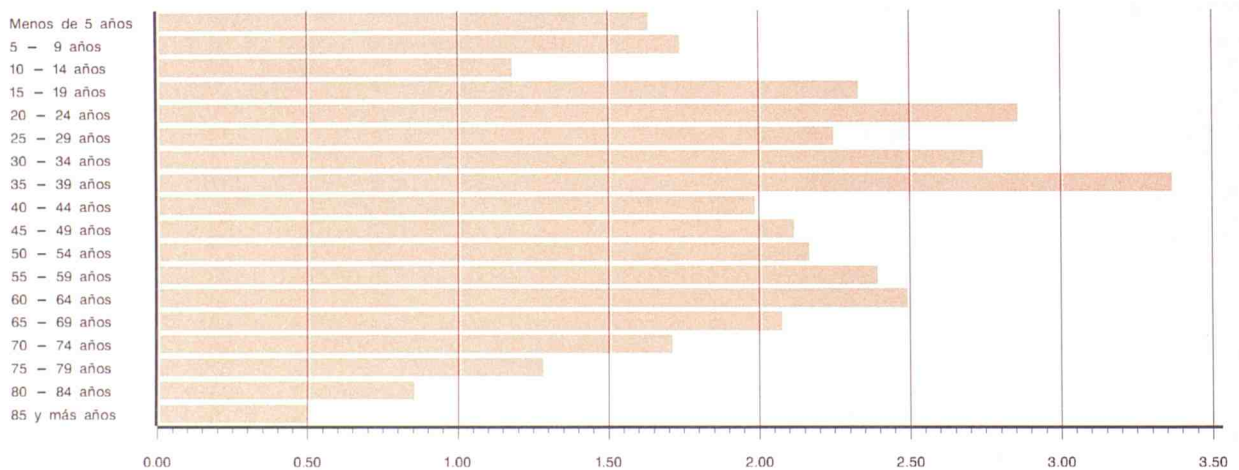

NOTAS METODOLÓGICAS

A) RESULTADOS PROVISIONALES EN EL SENTIDO ESTRICTO (Tablas 4 a 9)

Circuito de la información

Los datos proceden de las primeras tabulaciones provisionales de los boletines estadísticos de partos, defunciones y matrimonios que cumplimenta el ciudadano en el momento de inscribir el acontecimiento en el Registro Civil de cada municipio, quien los envía mensualmente a la Delegación Provincial del Instituto Nacional de Estadística, que a su vez se los proporciona al Instituto de Estadística de la Comunidad de Madrid, donde se realiza directamente la ejecución de la Estadística.

El último número publicado del Boletín presenta siempre los datos más actualizados y depurados, por lo que la incorporación de nuevas cifras no sólo afecta a los nuevos meses que se añaden en cada aparición del boletín, sino a los acontecimientos de meses anteriores cuyos boletines se han recibido en el último período.

Período de referencia de la información

En estas tablas se contabilizan todos los boletines estadísticos recibidos hasta el 30 de Septiembre de 1999.

Principales conceptos utilizados

Sucesos registrados: todos los que han tenido lugar en la Comunidad de Madrid.

Sucesos de residentes: dentro de los registrados en la Comunidad de Madrid los que afectan a residentes. Es importante señalar que no se incluyen los sucesos de residentes acaecidos fuera de la Comunidad de Madrid, debido a que por el Acuerdo de Colaboración sólo se recibe la información de los sucesos registrados en nuestra Comunidad.

Nacimientos: número de niños nacidos vivos independientemente del número de horas que vivan (concepto biológico).

Defunciones: número de fallecidos, incluidos los que mueren antes de sus primeras 24 horas de vida.

Muerte fetal tardía: fallecimiento, antes de nacer, de un producto de la concepción viable (seis o más meses de gestación).

Matrimonio: el concepto de matrimonio es el de los matrimonios inscritos en el Registro Civil. Además de ofrecerse datos de matrimonios se tabulan también para cada uno de los cotrayentes.

Codificación de Causas de muerte

La codificación de las causas de defunción se ha realizado según la «Clasificación Internacional de Enfermedades» 9.^a Revisión, 1975 de la Organización Mundial de la Salud hasta el año 1998 incluido. A partir de enero de 1999 se ha codificado con la «Clasificación Internacional de Enfermedades» 10.^a Revisión, 1995 de la Organización Mundial de la Salud.

B) DATOS DEFINITIVOS Y ESTIMACIONES DE ACONTECIMIENTOS DEFINITIVOS A PARTIR DE LOS PROVISIONALES (Tablas 2 y 3)

Hasta el año 1998 inclusive los totales de nacimientos, matrimonios y defunciones y sus características proceden de los resultados definitivos publicados por la Comunidad de Madrid y no han sido sometidos a ninguna modificación.

En las estimaciones de nacimientos y defunciones posteriores a 1998 se ha procedido a estimar por separado la falta de exhaustividad a partir del control de las inscripciones en el registro y los acontecimientos de residentes registrados fuera de la Comunidad de Madrid. En este número se incluye por primera vez la estimación de esposos y esposas total y al primer matrimonio.

La estimación de la estructura por edades de los acontecimientos que se publican (reparto por grupos de edades de la madre y edades medias de las madres y de los esposos) se ha tomado directamente de los datos provisionales de los acontecimientos de residentes inscritos en la Comunidad de Madrid (para los sucesos en que consta la edad), ya que en estos casos no se ha apreciado retrospectivamente una diferencia significativa entre los datos provisionales y definitivos.

El análisis completo de esta información y la metodología de estimación figura en el Documento de Trabajo del Instituto de Estadística titulado «Proyecto de boletín trimestral con estimadores e indicadores de coyuntura demográfica» (3.^a versión, Marzo de 1995, 405 págs.).

C) INDICADORES DEMOGRÁFICOS (Tabla 1)

Para el cálculo de los indicadores demográficos hemos utilizado hasta el año 1991 las poblaciones proyectadas, de la publicación: «Proyecciones de población y de hogares de la Comunidad de Madrid, 1991-2006» (Instituto de Estadística. Consejería de Economía. Comunidad de Madrid, 1994) y la elaboración a partir de estos datos contenida en el Documento de Trabajo «Poblaciones a 30 de Marzo, 30 de Junio y 30 de Septiembre de cada año en función de las poblaciones de la Comunidad de Madrid retrasadas o proyectadas de 31 de Diciembre (1975-1995)» (Enero 1995). Desde el año 1991 hemos utilizado las poblaciones interpoladas al 1 de Enero, 1 de Abril, 1 de Julio y 1 de Octubre derivadas de la publicación: «Proyecciones de población y de hogares de la Comunidad de Madrid, 1996-2011» (Instituto de Estadística. Consejería de Hacienda. Comunidad de Madrid, 1998). La población residente considerada en los denominadores de las tasas es la proyectada a la mitad de cada período considerado.

Tasa bruta de natalidad: Nacidos vivos por cada 1.000 habitantes.

Tasa general de fecundidad: Nacidos vivos por cada 1.000 mujeres en edad de procrear (15 a 49 años).

Índice sintético de fecundidad: Número medio de hijos por mujer. Es la traslación como indicador de momento del indicador longitudinal de descendencia final de una generación y obtenido a partir de las tasas específicas de fecundidad.

Edad media de la madre: Media aritmética de las edades exactas de las madres (en años, meses y días) al nacimiento de sus hijos. Se ofrecen dos indicadores, para el total de las madres y para las que tienen su primer hijo.

Tasa bruta de nupcialidad de matrimonios: Matrimonios que fijan su residencia en la Comunidad de Madrid por cada 1.000 habitantes.

Tasa bruta de nupcialidad de hombres: Hombres residentes en la Comunidad de Madrid que se casan en el período de referencia por cada 1.000 hombres.

Tasa bruta de nupcialidad de mujeres: Mujeres residentes en la Comunidad de Madrid que se casan en el período de referencia por cada 1.000 mujeres.

Edad media al matrimonio: Media aritmética de las edades exactas (en años, meses y días) de los hombres y de las mujeres al contraer matrimonio. Se ofrecen dos indicadores, para todos y para los que están solteros.

Tasa bruta de mortalidad: Defunciones por cada 1.000 habitantes.

Tasa de mortalidad infantil: Defunciones de menores de un año por cada 1.000 niños nacidos vivos.

Edad media a la defunción: Media aritmética de las edades exactas (en años, meses y días) para los hombres y para las mujeres de las edades alcanzadas en el momento de morir.

Esperanza de vida al nacimiento: Es el número medio de años que se espera que vaya a vivir una persona desde su nacimiento de acuerdo con una tabla de mortalidad. Lo que se presenta es la utilización de un indicador longitudinal como indicador de momento ya que la tabla de mortalidad está construida no en referencia a los efectivos y defunciones por generaciones sino con las defunciones de un período. El indicador por lo tanto corresponde a una generación ficticia que contase entre cada aniversario con la mortalidad registrada por las generaciones en presencia en el período de referencia de la tabla. En este caso se ha optado por elaborar tablas completas por edades simples y el cálculo de las probabilidades de paso entre dos aniversarios se ha efectuado de manera directa asignando por generación las defunciones de dos años de calendario a los efectivos al inicio del período al que pertenecen (en la hipótesis de no interferencia o saldo compensado del fenómeno migratorio).

Nota sobre las edades medias: las edades medias que se ofrecen en las tablas están calculadas a partir de los años, meses y días que transcurrieron desde su nacimiento para las personas implicadas en cada acontecimiento, transformados a fracciones decimales de año. El procedimiento de cálculo puede diferir y difiere generalmente de su cálculo a partir de las tasas específicas que ponderan la edad media vivida de cada intervalo de edades, que aunque tiene la ventaja de eliminar el efecto de la estructura por edades tiene el inconveniente de que requiere hacer la suposición general de que la edad media vivida de cada intervalo de edades se sitúa en el punto medio de las marcas del corte de clase.

Equipo de trabajo: M. Carretero, R. Del Poyo, I. García, P. García-Uceda, M. J. Gómez, J. A. Moreno, E. Ramos, G. Rodríguez. **Coordinación equipo:** D. Núñez, M. T. Ortiz, I. Pintado. **Trabajos informáticos:** J. Álvarez, L. A. Ríos. **Correo Electrónico:** iestadis@comadrid.es
Dirección de Internet: <http://www.comadrid.es/iestadis> **Depósito legal:** BI-542-00. **ISSN:** 1138-0489

Edita: Consejería de Hacienda, Instituto de Estadística. Plaza Chamberí, 8, 5.^a planta. Madrid.

Tirada: 1.850 ejemplares

Coste Unitario: 125 ptas.

1.^a edición Junio 2000 **Imprime:** GRAFO, S.A. Calle Ruiz de Alarcón, 14-1.^a derecha. Tel. 91 531 56 75

Tasa global de fecundidad por municipios y distritos. Año 1998

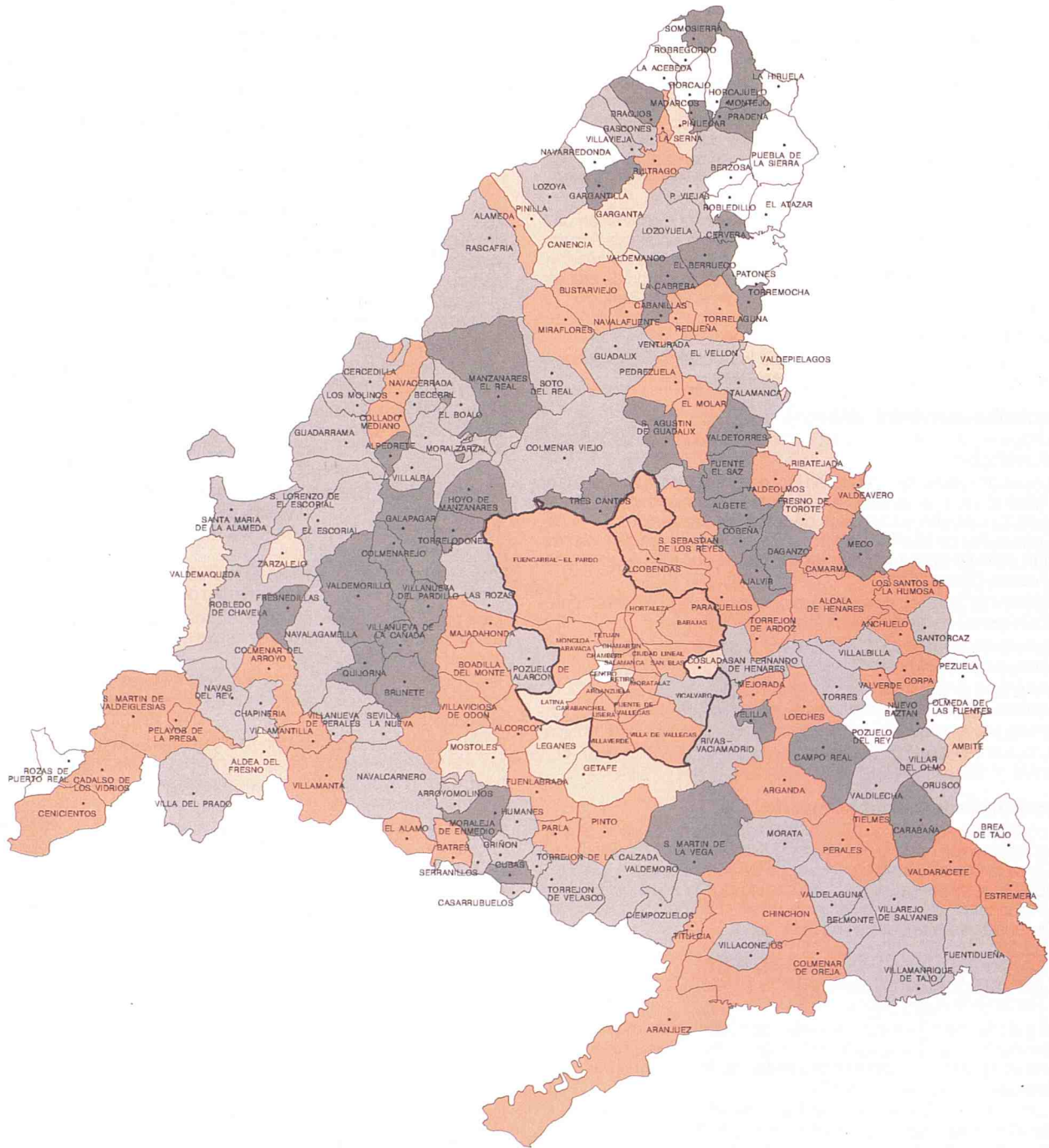

	0 – 12,63		12,64 – 27,64		27,65 – 42,65 (1)
	42,66 – 57,66		Más de 57,66		

(1) Media de la Comunidad = 35,15



Comunidad de Madrid

CONSEJERIA DE PRESIDENCIA Y HACIENDA

Instituto de Estadística