

Proyecciones de población y de hogares de la Comunidad de Madrid. 1991-2006

**Comunidad
de Madrid**

Consejería de
Economía

Proyecciones de población y de hogares de la Comunidad de Madrid, 1991-2006

**Comunidad
de Madrid**

Consejería de
Economía

Dirección: Instituto de Demografía (CSIC).

Equipo de Trabajo del Instituto de Demografía:

Francisco Zamora López
Pedro Serrano Secanella
Ana Isabel Fernández Acebes
Juan Antonio Fernández Cordón

Equipo de seguimiento del Departamento de Estadística:

María Teresa Ortiz Segura
Ignacio Duque Rodríguez de Arellano

Edita: Consejería de Economía. Comunidad de Madrid
Príncipe de Vergara 132, 6ª. 28002

I.S.B.N.: 84-451-0891-3

Depósito Legal: M-38400-1994

Imprime: Publiequipo

Presentación

Todas las tareas de análisis, gestión y planificación en muy diversos campos requieren de unos horizontes de evolución demográfica para estimar la demanda en numerosas áreas: educación, sanidad, servicios sociales, mercado de trabajo, transporte y un largo etcétera. A esta idea general hay que añadir la experiencia bastante positiva de publicación de los trabajos de proyecciones de población, una vez que se cuenta con la información demográfica que facilita la última operación censal o padronal. Así se hizo en 1985 al publicar las estimaciones para el período 1981-1996 y en 1989 al hacer lo propio con las previsiones para el período 1986-2001.

En las presentes "Proyecciones de población y hogares de la Comunidad de Madrid con horizonte en el año 2006" la novedad más importante es la inclusión de una previsión de hogares vinculada a la proyección demográfica clásica, abordando una necesidad de primera magnitud que en ocasiones anteriores quedó sin efectuar, pero que ya se anunciaba como proyecto en la publicación de 1989. El asunto no solo es importante en relación con aquellos aspectos más vinculados a la generación, transformación y destrucción de hogares, como es la estimación de las necesidades futuras de vivienda, sino que es un tema al que cada día se le está reconociendo una mayor importancia en todos los terrenos. La mayoría de las demandas a las que las administraciones públicas necesitan dar respuesta no deben ser analizadas con referencia a los individuos, sino que requieren principalmente el análisis desde la perspectiva de los hogares, que son la unidad básica de la mayoría de los procesos de consumo tanto individual como colectivo, de bienes o de servicios. Como un aspecto más se puede señalar que el hogar es fundamental a la hora de entender los exactos perfiles del mercado de trabajo: el paro, la actividad femenina, la repercusión de la natalidad, la incorporación de inactivos al núcleo familiar, etc.

Esta nueva dimensión del análisis prospectivo en demografía no solo plantea mayores requisitos de información y de sofisticación en la elaboración técnica de las proyecciones, sino que además plantea a los analistas y a los gestores nuevos retos en cuanto a la comprensión de acontecimientos con muchas dimensiones y a la hora de establecer "escenarios" de futuro dentro de su propio nivel de actividad. Para estos nuevos problemas el documento que tiene el lector en sus manos es un primer intento, que sin duda deberá ser enriquecido en el futuro, pero que ya plantea un primer conjunto de resultados.

No se escapará al lector que la principal conclusión de este trabajo, el notable crecimiento de hogares previsto a pesar del moderado incremento poblacional proyectado, es un dato de la mayor importancia en el horizonte de la evolución de la población de la Comunidad de Madrid en los próximos quince años.

José Luis FERNÁNDEZ NORIEGA
CONSEJERO DE ECONOMÍA

Introducción

Es ya una tradición en este tipo de publicaciones, que se comience insistiendo al lector en que la tarea de elaborar unas previsiones de población no intenta ser esencialmente un ensayo de averiguar el futuro, sino la más modesta pretensión de establecer el escenario demográfico, de acuerdo a unas hipótesis extraídas del análisis de la realidad pasada y presente. Se considera, por lo tanto, que el análisis de la evolución demográfica reciente no solo es una base indispensable de la elaboración de las proyecciones, sino que es, por sí mismo, uno de los trabajos de mayor interés que se incluyen en este volumen, máxime cuando en el mismo se ha manejado información censal en curso de publicación o elaborada con explotaciones especiales.

Para dar una idea rápida al lector podemos citar brevemente las principales novedades de este trabajo. En primer lugar se ha ampliado el detalle territorial de los resultados que se ofrecen al publicar proyecciones abiertas (con estimación de movimientos migratorios) para nueve ámbitos de la Comunidad de Madrid, en vez de los cuatro de la anterior edición. En segundo lugar, se ha realizado una primera aproximación a la proyección de hogares como proyección derivada de la proyección de población. Finalmente, se ha realizado un análisis más sistemático de la evolución demográfica reciente para conseguir unas hipótesis de evolución futura tan en sintonía con el pasado próximo como ha sido posible a partir de nuestras disposiciones de información. En este caso se ha contado con un nivel de datos muy importante como es el derivado de la explotación de la rica información del Censo de Población y Viviendas de 1991, cuya disponibilidad temporal ha estado facilitada por la participación de la Comunidad de Madrid en el corazón de los trabajos censales, mediante convenio con el Instituto Nacional de Estadística.

El texto y los datos que aquí se publican, se puede decir, que no son sino la punta del iceberg de un conjunto de informaciones mucho más amplia, que está a disposición de todos los usuarios interesados en forma de Documento de Trabajo y con sus datos también disponibles en soporte magnético. Los principales temas adicionalmente disponibles son los siguientes:

- Interpolaciones de población de la Comunidad de Madrid por edades simples y grandes ámbitos geográficos para los distintos momentos de los años intercensales. En esta ocasión se han elaborado las interpolaciones para el período 1986-1991 de acuerdo a los resultados censales y 1991-1995 de acuerdo a los cálculos de la proyección, con lo que se cuenta con una serie completa para el período 1975-1995 de poblaciones por edad y sexo en cuatro momentos del año (31 de Marzo, 30 de Junio, 30 de Septiembre y 31 de Diciembre).
- Resultados de las proyecciones sin migraciones para el conjunto de la Comunidad de Madrid, las cuatro grandes zonas del Municipio de Madrid aquí consideradas, cada uno de los 21 Distritos de dicho municipio, la denominada Corona Metropolitana y sus cuatro grandes zonas, cada uno de los 39 municipios mayores de 5000 habitantes y el conjunto de municipios no metropolitanos (en total 72 ámbitos distintos).
- Análisis detallado de los componentes de la evolución demográfica de la Comunidad de Madrid (es una versión algo más amplia del texto que aquí se presenta).
- Revisión crítica de los modelos de proyecciones de hogares y necesidades de información.

El presente trabajo ha sido elaborado por el Instituto de Demografía (CSIC) y se agradece, tanto al equipo de trabajo como al propio Instituto de Demografía, la labor desarrollada, cuyo esfuerzo y calidad técnica puede apreciarse por la presente publicación.

Carmelo DÍAZ MARZO
DIRECTOR DEL DEPARTAMENTO DE ESTADÍSTICA.

Indice

1 - PROYECCIONES DE POBLACION	9
1.1. - La población de la Comunidad de Madrid de 1950 a 1991.	11
1.2. - Evolución reciente de los componentes de la dinámica demográfica.	17
1.2.1. - Evolución de la estructura por sexo y edad de la población de la Comunidad de Madrid.	19
1.3. - Evolución y análisis de la mortalidad.	23
1.3.1. - Evolución del número de defunciones.	25
1.3.2. - Evolución de las tasas brutas de mortalidad.	25
1.3.3. - Evolución de la mortalidad infantil.	27
1.3.4. - Evolución de la esperanza de vida al nacimiento.	28
1.3.5. - Conclusiones.	37
1.4. - Evolución y análisis de la fecundidad.	39
1.4.1. - Evolución del número de nacimientos.	41
1.4.2. - Evolución de las tasas brutas de natalidad.	44
1.4.3. - Evolución del índice sintético de fecundidad (I.S.F.).	45
1.4.4. - Evolución de tasas específicas de fecundidad.	46
1.4.5. - Conclusiones.	53
1.5. - Evolución y análisis de la nupcialidad.	55
1.5.1. - Evolución del número de matrimonios.	59
1.5.2. - Evolución de las tasas brutas de nupcialidad.	62
1.5.3. - Evolución de los índices sintéticos de nupcialidad (I.S.N.).	63
1.5.4. - Evolución de las tasas específicas de nupcialidad.	69
1.5.5. - Evolución de la edad media al matrimonio.	70
1.5.6. - Conclusiones.	73
1.6. - Evolución y análisis de la migración.	75
1.6.1. - Definiciones, conceptos y fuentes utilizados.	77
1.6.2. - Evolución de los saldos migratorios en la Comunidad de Madrid.	81
1.6.3. - Evolución de los flujos y tasas de migración.	82
1.7. - Hipótesis de comportamiento futuro de los componentes demográficos.	97
1.7.1. - Evolución futura de la mortalidad.	99
1.7.2. - Evolución futura de la nupcialidad.	102
1.7.3. - Evolución futura de la fecundidad.	102
1.7.4. - Evolución futura de la migración.	108
1.7.4.1. - Establecimiento de una segunda hipótesis de migración (escenario 2).	109
1.8. - Resultados de las proyecciones de población.	111
1.8.1. - Proyecciones de población sin migraciones. Resultados principales.	113

1.8.2. - Proyecciones de población con migraciones. Resultados principales. ...	117
1.8.2.1. - La desaceleración del crecimiento poblacional de la Comunidad de Madrid.	122
1.8.2.2. - El envejecimiento de la población madrileña.	126
1.8.2.3. - Redistribución espacial de la población de la Comunidad de Madrid.	127
1.8.2.4. - Escenario 2. Resultados principales.	130
2 - PROYECCION DE HOGARES	133
2.1. - Hogar y familia.	136
2.2. - El método de la tasa de jefatura de hogar.	137
2.3. - Evolución reciente de los hogares en la Comunidad de Madrid.	138
2.3.1. - Evolución del número y tamaño de los hogares.	138
2.3.2. - Evolución de la estructura de los hogares.	145
2.4. - Hipótesis futura de evolución de los hogares en la Comunidad de Madrid.	152
2.5. - Principales resultados de la proyección de hogares de la Comunidad de Madrid. .	155
3 - REFERENCIAS BIBLIOGRAFICAS	173
4 - RESULTADOS DETALLADOS DE LA PROYECCION DE POBLACION POR SEXO, EDAD Y AMBITOS GEOGRAFICOS	179
4.1. - Clasificaciones utilizadas.	181
4.2. - Proyección de población de la Comunidad de Madrid, con migraciones, por sexo, edades simples y ámbitos geográficos, del 1-1-1991 al 1-1-2006.	183
4.3. - Nacimientos proyectados de la Comunidad de Madrid, según sexo del nacido, edad de la madre, y ámbitos geográficos, 1991-2005 (proyecciones abiertas). .	293
4.4. - Defunciones proyectadas en la Comunidad de Madrid, por sexo, edad y ámbitos geográficos, 1991-2005 (proyecciones abiertas).	307
4.5. - Emigrantes exteriores proyectados en la Comunidad de Madrid, por sexo, edad y ámbitos geográficos, 1991-2005.	321
4.6. - Emigrantes interiores proyectados en la Comunidad de Madrid, por sexo, edad y ámbitos geográficos.	335
4.7. - Inmigrantes interiores proyectados en la Comunidad de Madrid, por sexo, edad y ámbitos geográficos, 1991-2005.	347
4.8. - Inmigrantes exteriores proyectados en la Comunidad de Madrid, por sexo, edad y ámbitos geográficos, 1991-2005.	359
5 - RESULTADOS DETALLADOS DE LA PROYECCION DE HOGARES SEGUN SU TAMAÑO, POR SEXO Y EDAD DE LA PERSONA DE REFERENCIA Y AMBITOS GEOGRAFICOS	361
6 - PIRAMIDES DE POBLACION	379



1 - Proyecciones de Población



1.1. La población de la Comunidad de Madrid de 1950 a 1991

1.1.- La población de la Comunidad de Madrid de 1950 a 1991.

La evolución de la población en la Comunidad de Madrid durante la última mitad de siglo no ha seguido una tendencia uniforme, sino que ha experimentado diferentes etapas: fuertes crecimientos en los años 60 y 70, estancamiento a comienzos de la década de los 80, y una reactivación moderada en el crecimiento poblacional entre 1986 y 1991.

En el Censo de 1991, la población de la Comunidad de Madrid se acerca a los 5 millones, con 4.947.555 habitantes, o sea, 260.660 más que en el anterior Censo de 1981. En el curso del último quinquenio, 1986-1991, el crecimiento absoluto, +166.983, supera al del quinquenio anterior, +93.677, e invierte la tendencia decreciente que se mantenía desde la primera mitad de los años setenta, después de la década de mayor crecimiento de su historia, los años sesenta, que vio aumentar su población en 1,25 millones de habitantes, lo que supone una tasa de crecimiento cercana al 50 % entre 1960 y 1970, frente al 5,6 % registrado en la última década.

CUADRO 1: POBLACION DE DERECHO DE LA COMUNIDAD DE MADRID, VARIACIONES ABSOLUTAS Y TASAS DE CRECIMIENTO, SEGUN AMBITOS GEOGRAFICOS, 1950-91.

	1950	1960	1970	1975	1981	1986	1991
Comunidad de Madrid	1823410	2510217	3761348	4319904	4686895	4780572	4947555
Municipio de Madrid	1527804	2177123	3120941	3228057	3158818	3058182	3010492
Corona Metropolitana	74869	120869	413337	847090	1241184	1409601	1582077
Zona Norte	12057	14991	53397	93297	123520	149749	172065
Zona Este	26295	44054	109976	196983	300728	335245	375974
Zona Sur	24893	41690	216965	506154	734859	816568	879340
Zona Oeste	11624	20134	32999	50656	82077	108039	154698
Municipios no Metropolitanos	220737	212225	22707	244757	286893	312789	354986

VARIACIONES ABSOLUTAS	1950-60	1960-70	1970-81	1981-91	1981-86	1986-91
Comunidad de Madrid	686807	1251131	925547	260660	93677	166983
Municipio de Madrid	649319	943818	37877	-148326	-100636	-47690
Corona Metropolitana	46000	292468	827847	340893	168417	172476
Zona Norte	2934	38406	70123	48545	26229	22316
Zona Este	17759	65922	190752	75246	34517	40729
Zona Sur	16797	175275	517894	144481	81709	62772
Zona Oeste	8510	12865	49078	72621	25962	46659
Municipios no Metropolitanos	-8512	14845	59823	68093	25896	42197

TASAS DE CRECIMIENTO (en %)	1950-60	1960-70	1970-81	1981-91	1981-86	1986-91
Comunidad de Madrid	37,7	49,8	24,6	5,6	2,0	3,5
Municipio de Madrid	42,5	43,4	1,2	-4,7	-3,2	-1,6
Corona Metropolitana	61,4	242,0	200,3	27,5	13,6	12,2
Zona Norte	24,3	256,2	131,3	39,3	21,2	14,9
Zona Este	67,5	149,6	173,4	25,0	11,5	12,1
Zona Sur	67,5	420,4	238,7	19,7	11,1	7,7
Zona Oeste	73,2	63,9	148,7	88,5	31,6	43,2
Municipios no Metropolitanos	-3,9	7,0	26,3	23,7	9,0	13,5

Fuente: Comunidad de Madrid. Elaboración propia.

También la evolución de la población en las diferentes zonas de la Comunidad ha sido muy heterogénea.

La Comunidad de Madrid se caracteriza, entre otras cosas, por contener la mayor área metropolitana española, formada por la capital, Madrid, y un conjunto de 27 municipios que componen las cuatro zonas de la Corona Metropolitana:

- Zona Norte: Alcobendas, Colmenar Viejo, San Sebastián de los Reyes, Tres Cantos.
- Zona Sur: Alcorcón, Fuenlabrada, Getafe, Leganés, Móstoles, Parla, Pinto.
- Zona Este: Alcalá de Henares, Coslada, Mejorada del Campo, Paracuellos del Jarama, Rivas-Vaciamadrid, San Fernando de Henares, Torrejón de Ardoz, Velilla de San Antonio.
- Zona Oeste: Boadilla del Monte, Brunete, Majadahonda, Pozuelo de Alarcón, las Rozas de Madrid, Villanueva de la Cañada, Villanueva del Pardillo, Villaviciosa de Odón.

El Municipio de Madrid (MM), que desde los años 50 venía registrando un crecimiento muy considerable, observó a partir de comienzos de la década de los 70 un estancamiento e incluso una inversión en su evolución positiva, comenzando a perder población de forma mucho más patente en los años 80; ésta es sin duda una característica muy importante, pero que simultáneamente está ligada a otro fenómeno bastante espectacular: el crecimiento impresionantemente experimentado por los municipios que componen la Corona Metropolitana (CM); en 1970, la Corona tenía algo más de 400.000 habitantes, cifra que se duplicó en solo cinco años, mientras que en 1981 la población de la zona se triplicaba; este incremento, lógicamente mucho más moderado, ha continuado en los 80 con una tasa de crecimiento del 27,5 % entre 1981 y 1991, aunque desigual según los municipios: si durante los años del enorme crecimiento de la Corona era la Zona Sur (ZS) la que lideraba este aumento, en los años 80 ha sido la Zona Oeste (ZO) la que ha experimentado el más notable incremento.

Los Municipios no Metropolitanos (MNM) también han tenido una evolución positiva durante todo este período, a excepción de los años 50, siendo esta tendencia patente especialmente en los últimos años, con unas tasas de crecimiento importantes.

En el Censo de 1950, el 83,8 por ciento de la población de la Comunidad de Madrid residía en la capital, mientras que el 4,1 por ciento lo hacía en algún municipio de la Corona Metropolitana, o sea, menos que la que vive en un municipio no metropolitano, el 12,1 por ciento. En 1981, el 26,5 por ciento de la población de la Comunidad de Madrid tiene su residencia en la Corona Metropolitana, mientras que disminuyen las proporciones de habitantes tanto en la capital, 67,4 por ciento, como en el conjunto de los municipios no metropolitanos, 6,1 por ciento. El proceso de desconcentración de la población en el seno de la Comunidad de Madrid prosigue en los diez años siguientes: disminuye el peso relativo de la capital en cerca de 7 puntos en la década de los ochenta, situándose en poco más del 60 por ciento en 1991, mientras que el crecimiento de la Corona Metropolitana, 31,9 por ciento de la población madrileña, se extiende al conjunto de los municipios no metropolitanos en donde reside el 7,2 por ciento de los habitantes de la provincia.

CUADRO 2: DISTRIBUCION DE LA POBLACION DE LA COMUNIDAD DE MADRID SEGUN ZONAS. 1950-1991.

MADRID	1950	1960	1970	1975	1981	1986	1991
Provincia	100,00	100,00	100,00	100,00	100,00	100,00	100,00
Area Metropolitana	87,89	91,55	93,96	94,33	93,88	93,46	92,79
Capital	83,79	86,73	82,97	74,73	67,40	63,97	60,86
Corona Metropolitana	4,11	4,82	10,99	19,61	26,48	29,49	31,93
Resto de la Provincia	12,11	8,45	6,04	5,67	6,12	6,54	7,21
Capital/Area Metropolitana	95,33	94,74	88,30	79,21	71,79	68,45	65,59

Fuente: Censos 1950, 1960, 1970, 1981, 1991. Padrones 1975, 1986. INE. Elaboración propia.

GRAFICO 1: EVOLUCION DE LA POBLACION DE LA COMUNIDAD DE MADRID, 1900-1991.



GRAFICO 2: EVOLUCION DE LA POBLACION DE LA CORONA METROPOLITANA, 1900-1991.



Entre el Padrón de 1986 y el Censo de 1991, la capital pierde un 2 por ciento de su población mientras que la Corona Metropolitana, con un 12 por ciento de crecimiento, y los municipios no metropolitanos, con un 14 por ciento, se sitúan por encima del crecimiento medio del conjunto de la región, 3 por ciento. La desagregación de la Corona Metropolitana en sus cuatro zonas muestra que los mayores incrementos corresponden a la Zona Oeste, 43 por ciento, crecimiento muy superior al de las Zonas Norte, 15 por ciento, Este, 12 por ciento, o Sur, 8 por ciento, zona esta última en clara recesión en comparación con años anteriores. La población de todos los municipios de la Corona Metropolitana crece entre 1986 y 1991.

A pesar de la continua pérdida de peso del Municipio de Madrid en el conjunto de la Comunidad, en estos últimos veinte años, la capital concentra la mayor parte de la población de la provincia; sin embargo, la evolución descrita queda plasmada si consideramos, por ejemplo, que en 1950 únicamente cuatro municipios superaban los 10.000 habitantes (sin incluir la capital), y ninguno contaba con más de 50.000. En 1991, 29 municipios censaban más de 10.000 personas, y entre ellos 11 tenían una población superior a los 50.000.

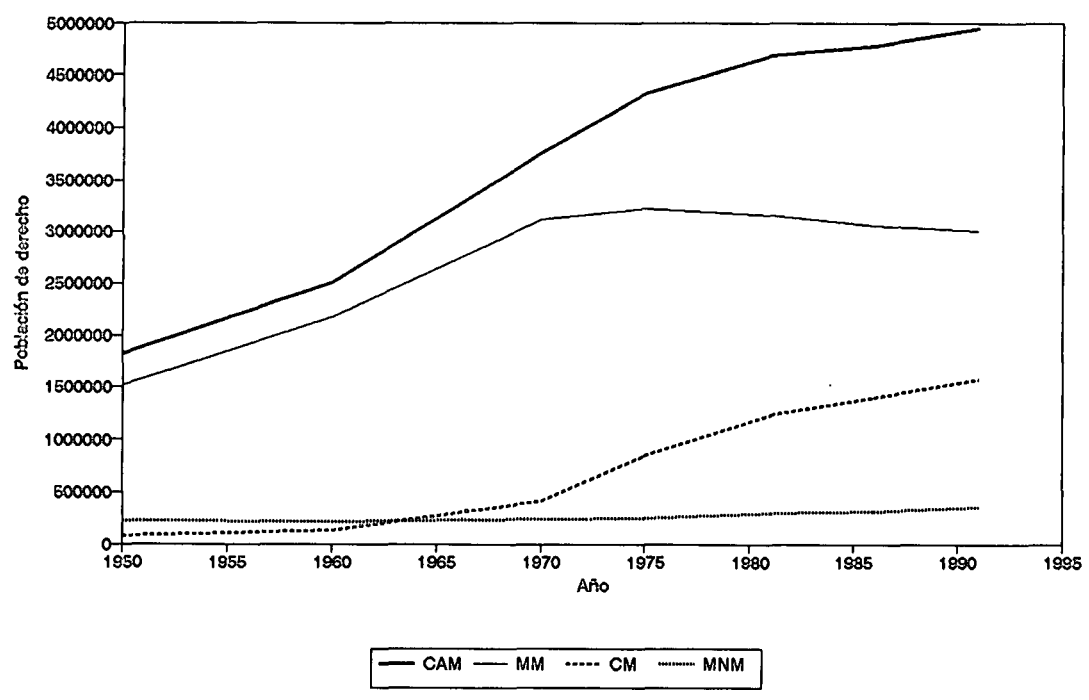
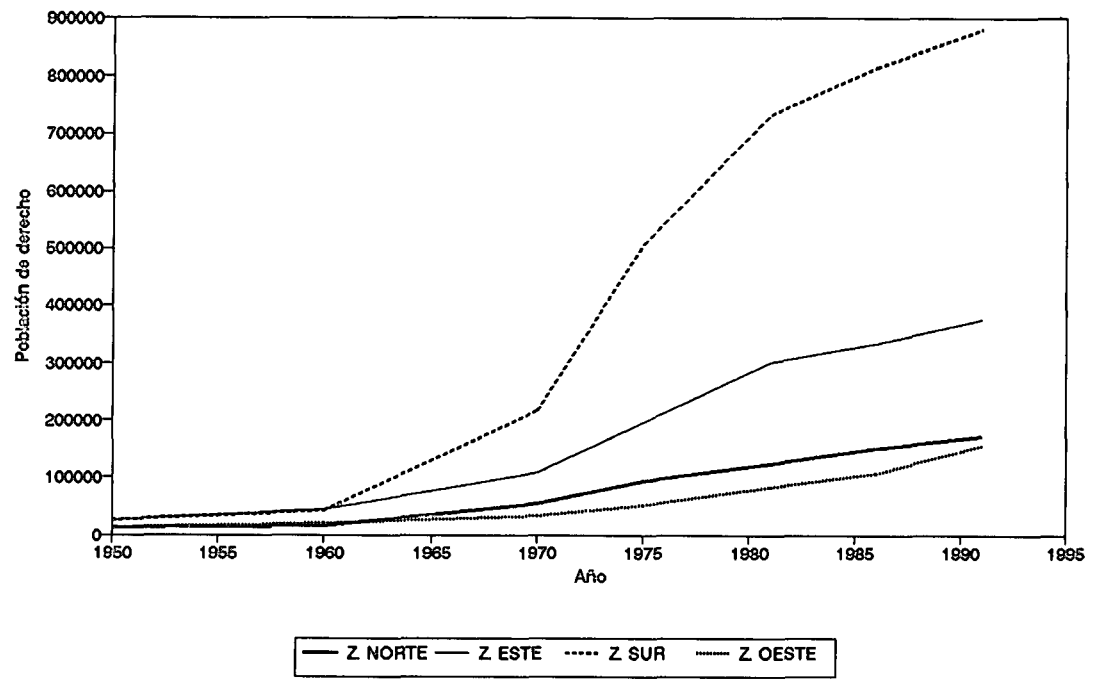
1.2. Evolución reciente de los componentes de la dinámica demográfica

1.2.- Evolución reciente de los componentes de la dinámica demográfica.

Mortalidad, natalidad y migraciones son los tres componentes demográficos que moldean una población: nacimientos e inmigraciones la incrementan mientras que defunciones y emigraciones la reducen. En esta parte, se realiza el análisis de la evolución de cada uno de estos componentes a lo largo de estos últimos diez años, desagregando espacialmente en la medida en que se disponga de los datos correspondientes.

A pesar de no ser un componente demográfico, la nupcialidad también se estudiará por constituir actualmente en la Comunidad de Madrid y en general, un factor determinante en la intensidad y calendario de la fecundidad, además de ser el principal, aunque no el único, componente de la creación y transformación de los hogares.

Así mismo, a los cambios que se han producido en el número de habitantes de las distintas zonas de la Comunidad de Madrid, en el curso del último quinquenio, se añaden otros que afectan las estructuras por sexo y por edad de las poblaciones observadas, y a ello se dedica el siguiente apartado.

1.2.1.-Evolución de la estructura por sexo y edad de la población de la Comunidad de Madrid

En el conjunto de la Comunidad de Madrid, el número de hombres es inferior al de mujeres en cerca de un 7,0 por ciento, tanto en 1986 como en 1991. El indicador utilizado, la proporción de masculinidad o número de hombres por 100 mujeres, da una imagen de la estructura por sexo de la población. En 1986, tanto en la Corona Metropolitana, 100, como en el conjunto de los municipios no metropolitanos, 101, el número de hombres iguala o supera al de mujeres, mientras que en la capital este es muy inferior, 89. En 1991, no se aprecian cambios importantes con respecto al año 1986, aunque las proporciones de hombres disminuyen de manera insignificante.

Sea cual sea la zona considerada, se observa un incremento del envejecimiento, admitiendo como tal un aumento de la proporción de ancianos en la población total. Sin entrar en un análisis detallado del envejecimiento, se puede sin embargo decir que este se produce por distintas razones. En la primera, un descenso de la mortalidad beneficia a los individuos más expuestos al riesgo de fallecer las personas mayores y se incrementa el número de éstos. En la segunda, una disminución de la natalidad reduce el número de nacimientos, por lo que aumenta el número relativo de ancianos. En una tercera, una disminución combinada de la mortalidad y de la natalidad supone un incremento tanto absoluto como relativo del número de ancianos. Se han elegido aquí tres indicadores del envejecimiento, entre los distintos posibles: la proporción de menores de 15 años, la de la población de 65 años o más y el ratio entre la población de 65 años o más y la de los menores de 15 años, o índice de envejecimiento.

Todos los indicadores muestran un aumento del envejecimiento: disminuye la proporción de población joven, aumentan la de los viejos y el índice de envejecimiento, y ello en cualquiera de los ámbitos considerados. Entre 1986 y 1991, la proporción de menores de 15 años en la población total de la Comunidad de Madrid, pasa de cerca de un 23 a un 19 por ciento. La capital tiene la menor proporción de menores de 15 años con cerca de 15 por ciento en 1991, proporción que pasa a menos de 13 por ciento en la Almendra Central. Por lo contrario, más de uno de cada cuatro habitantes de la Corona Metropolitana tiene esta edad y cerca de un 27 por ciento en la Zona Este, proporción cercana a un 22 por ciento en los municipios no metropolitanos.

Las tendencias se invierten al considerar las proporciones de individuos de 65 años o más, que aumentan entre 1986 y 1991 en toda la Comunidad de Madrid, de 10 a cerca de 12 por ciento, respectivamente, valores próximos a los de los municipios no metropolitanos. Las mayores diferencias se sitúan entre la capital, 15 por ciento en 1991, y la Corona Metropolitana, cerca de 6 por ciento, y en cada una de ellas, entre la Almendra Central, 20 por ciento y la Zona Este, 5 por ciento.

El índice de envejecimiento mide, de alguna manera, la combinación del descenso de la población joven y del aumento de la población vieja, por lo que el incremento en un período determinado puede resultar muy intenso si se producen simultáneamente. En la Comunidad, el índice pasa de un 44 a un 62 por ciento entre 1986 y 1991, mientras que los municipios no metropolitanos, partiendo del mismo valor en 1986, alcanzan un 53 por ciento en 1991, lo que representa un ritmo menor de envejecimiento que el del conjunto de la región. En los extremos se encuentran, una vez más, el municipio de Madrid, 68 y 99 por ciento en 1986 y 1991, y la Corona Metropolitana, 14 y 22 por ciento respectivamente. Sin embargo, la mayor distancia entre zonas, corresponde a la Almendra Central, 157 por ciento en 1991, y a la Zona Este de la Corona, 20 por ciento. Por otra parte, es de resaltar que los mayores niveles de los índices de envejecimiento se dan entre las mujeres, en cualquier zona considerada aquí.

Las diferencias que aparecen entre zonas se deben esencialmente, por un lado, a los diferenciales de fecundidad, las de menor nivel son también las más envejecidas, y al hecho de ser, por otro lado, una zona de emigración o de inmigración, las menos envejecidas son las que presentan un saldo migratorio positivo, con unos flujos de inmigrantes caracterizados por ser jóvenes parejas con o sin hijos. El análisis de los componentes del crecimiento de la población, que se desarrolla a continuación, permite ahondar en los factores que han dado forma a las distintas poblaciones.

CUADRO 3: ESTRUCTURA DE LA POBLACION POR SEXO Y EDAD SEGUN ZONAS DE LA COMUNIDAD DE MADRID, 1986 Y 1991.

	COMUNIDAD DE MADRID				MUNICIPIO DE MADRID				ALMENDRA CENTRAL			
	1986		1991		1986		1991		1986		1991	
	H	M	H	M	H	M	H	M	H	M	H	M
0-14	24,86	21,85	20,38	17,96	20,60	17,41	16,57	14,02	17,16	13,26	14,58	11,31
15-64	67,05	65,82	70,17	68,07	69,29	67,36	71,32	68,32	68,52	65,45	69,62	65,26
65+	8,08	12,33	9,45	13,97	10,11	15,23	12,11	17,65	14,33	21,28	15,80	23,43
TOTAL	100,00	100,00	100,00	100,00	100,00	100,00	100,00	100,00	100,00	100,00	100,00	100,00
65+/0-14	32,50	56,43	46,38	77,80	49,08	87,47	73,08	125,87	83,48	160,43	108,32	207,15

	PERIFERIA NOROESTE				PERIFERIA ESTE				PERIFERIA SUR			
	1986		1991		1986		1991		1986		1991	
	H	M	H	M	H	M	H	M	H	M	H	M
0-14	23,34	20,35	18,36	15,97	22,58	20,21	17,93	16,19	21,33	18,99	16,68	14,80
15-64	68,81	68,02	71,92	70,12	70,68	69,37	72,86	70,69	69,90	68,33	71,98	69,51
65+	7,85	11,64	9,72	13,90	6,74	10,42	9,20	13,11	8,78	12,68	11,34	15,69
TOTAL	100,00	100,00	100,00	100,00	100,00	100,00	100,00	100,00	100,00	100,00	100,00	100,00
65+/0-14	33,62	57,18	52,95	87,03	29,83	51,57	51,33	80,97	41,16	66,78	68,00	106,06

	CORONA METROPOLITANA				ZONA NORTE				ZONA ESTE			
	1986		1991		1986		1991		1986		1991	
	H	M	H	M	H	M	H	M	H	M	H	M
0-14	33,40	31,42	26,63	25,05	31,89	30,30	25,51	24,19	32,89	31,21	27,36	25,96
15-64	62,95	63,01	68,83	68,30	64,19	63,54	69,71	68,83	63,52	63,43	68,18	67,68
65+	3,65	5,57	4,54	6,65	3,92	6,16	4,77	6,98	3,58	5,36	4,46	6,37
TOTAL	100,00	100,00	100,00	100,00	100,00	100,00	100,00	100,00	100,00	100,00	100,00	100,00
65+/0-14	10,93	17,71	17,05	26,57	12,30	20,32	18,70	28,86	10,90	17,17	16,32	24,52

	ZONA SUR				ZONA OESTE				MUNICIPIOS NO METROPOLITANOS			
	1986		1991		1986		1991		1986		1991	
	H	M	H	M	H	M	H	M	H	M	H	M
0-14	34,21	32,20	26,71	25,15	30,90	27,84	25,63	23,24	25,71	24,84	23,03	21,73
15-64	62,33	62,60	68,89	68,40	64,12	64,09	69,14	68,63	64,96	62,45	66,90	64,75
65+	3,46	5,21	4,41	6,45	4,98	8,06	5,23	8,13	9,33	12,71	10,07	13,52
TOTAL	100,00	100,00	100,00	100,00	100,00	100,00	100,00	100,00	100,00	100,00	100,00	100,00
65+/0-14	10,10	16,17	16,50	25,64	16,11	28,95	20,39	34,99	36,30	51,18	43,74	62,1

CUADRO 3: ESTRUCTURA DE LA POBLACION POR SEXO Y EDAD SEGUN ZONAS DE LA COMUNIDAD DE MADRID, 1986 Y 1991. (Continuacion)

	COMUNIDAD DE MADRID		MUNICIPIO DE MADRID		ALMENDRA CENTRAL		PERIFERIA NORTE	
	1986	1991	1986	1991	1986	1991	1986	1991
0-14	23,30	19,13	18,91	15,22	15,01	12,78	21,78	17,11
15-64	66,41	69,08	68,27	69,73	66,83	67,22	68,39	70,98
65+	10,28	11,79	12,82	15,05	18,17	20,01	9,83	11,91
TOTAL	100,00	100,00	100,00	100,00	100,00	100,00	100,00	100,00
65+/0-14	44,14	61,67	67,79	98,84	121,03	156,57	45,12	69,59
HOM/MUJ	92,88	92,97	88,93	88,82	81,13	81,29	91,37	91,20

	PERIFERIA ESTE		PERIFERIA SUR		CORONA METROPOLITANA		ZONA NORTE	
	1986	1991	1986	1991	1986	1991	1986	1991
0-14	21,37	17,04	20,12	15,71	32,41	25,84	31,09	24,85
15-64	70,01	71,75	69,09	70,70	62,98	68,56	63,86	69,27
65+	8,62	11,21	10,79	13,60	4,61	5,60	5,04	5,88
TOTAL	100,00	100,00	100,00	100,00	100,00	100,00	100,00	100,00
65+/0-14	40,35	65,76	53,65	86,58	14,21	21,67	16,23	23,67
HOM/MUJ	95,54	95,20	93,64	93,05	100,18	99,70	99,12	99,07

	ZONA ESTE		ZONA SUR		ZONA OESTE		MUNIC. NO METROPOLI.	
	1986	1991	1986	1991	1986	1991	1986	1991
0-14	32,06	26,66	33,21	25,93	29,35	24,42	25,28	22,38
15-64	63,48	67,93	62,46	68,64	64,11	68,88	63,71	65,83
65+	4,47	5,41	4,33	5,43	6,54	6,70	11,01	11,79
TOTAL	100,00	100,00	100,00	100,00	100,00	100,00	100,00	100,00
65+/0-14	13,93	20,30	13,04	20,94	22,28	27,44	43,58	52,68
HOM/MUJ	101,27	100,42	100,32	99,98	97,26	97,07	100,95	100,41

Fuente: Padrón de 1986 y Censo de 1991. Elaboración propia.

1.3. Evolución y análisis de la mortalidad

1.3.- Evolución y análisis de la mortalidad en la Comunidad de Madrid

El análisis de la mortalidad en la Comunidad de Madrid se lleva a cabo en los siguientes marcos de referencia espacio-temporales.

- a) para tres grandes ámbitos (Comunidad de Madrid, Municipio de Madrid, y Resto de la Comunidad), el análisis abarcará el período 1980-1989, basado fundamentalmente en las tablas de mortalidad correspondientes a los siguientes períodos: 1980-1981, 1985-1986, 1987-1989.
- b) para la Corona Metropolitana y las cuatro zonas que la componen (Zona Norte, Zona Sur, Zona Este, Zona Oeste) así como para el conjunto de los municipios no metropolitanos, el estudio abarcará el período 1986-1989, estructurándose sobre tablas de mortalidad anual y tablas correspondientes al período 1987-1989.
- c) para el Municipio de Madrid desagregado en cuatro zonas (Almendra Central, Periferia Noroeste, Periferia Este, Periferia Sur), el estudio está referido al período 1986-1989, estructurado igualmente sobre tablas de mortalidad anual y tablas del período 1987-1989.

1.3.1.- Evolución del número de defunciones

Entre 1976, 28.093, y 1989, 33.176, el número total de defunciones se ha incrementado en un 18,1 por ciento en el conjunto de la Comunidad. El incremento del número de defunciones se produce en todas las grandes zonas consideradas, aunque únicamente en la capital, 7,2 por ciento, se sitúa por debajo de la Comunidad. El mayor aumento corresponde a la Zona Oeste de la Corona Metropolitana con cerca de un 200,0 por ciento (188,6), seguido por la Zona Norte, 107,2 por ciento. En las demás zonas, los incrementos están por debajo del 100,0 por ciento: 83,1 por ciento en la Zona Este, 75,8 por ciento en la Sur y 26,8 por ciento en el conjunto de los municipios no metropolitanos. En conjunto, el incremento del número de defunciones ha superado el de la población entre el Padrón de 1975 y el último Censo de 1991, período más o menos equivalente al considerado aquí para las defunciones. Así, el incremento poblacional es de un 14,5 por ciento para la Comunidad, mientras que fue negativo para el municipio de Madrid, -6,7 por ciento. En las demás zonas, con excepción de la Zona Sur de la Corona Metropolitana, 73,7 por ciento, los incrementos de la población se situaron por encima de los de las defunciones: 45,0 por ciento en los municipios no metropolitanos, 84,4 por ciento en la Zona Norte, 90,9 por ciento en la Este y 205,4 por ciento en la Oeste.

Como bien se aprecia, existen dos procesos distintos. En el primer caso, incremento de las defunciones superior al de la población, se puede tratar de una manifestación del proceso de envejecimiento que se traduce por un incremento de la población más expuesta al riesgo de fallecer, los ancianos; en esta situación se encuentran el municipio de Madrid y la Zona Sur de la Corona Metropolitana. En el segundo caso, incremento de la población mayor que el de las defunciones, la causa del aumento de éstas se debe directamente a un incremento sustancial de la población, por aportación migratoria y saldo natural positivo, sin que el proceso de envejecimiento intervenga de manera sensible; este es el caso de las demás zonas. Pocas más informaciones se pueden extraer del examen del número de defunciones y es preciso pasar a indicadores más significativos de la mortalidad.

1.3.2.- Evolución de las tasas brutas de mortalidad

La tasa bruta de mortalidad, o número de defunciones en un año dividido por la población media de este mismo año, proporciona una primera aproximación al nivel de mortalidad aunque, al no tomar en cuenta las estructuras por edad de la población y de las defunciones, contiene un sesgo que reduce el alcance de esta medida. No obstante, es un primer indicador de la mortalidad de fácil obtención que permite disponer de series largas.

CUADRO 4: TASA BRUTA DE MORTALIDAD POR SEXO DE RESIDENTES EN LA COMUNIDAD DE MADRID Y ESPAÑA. (POR MIL)

ESPAÑA	1976	1977	1978	1979	1980	1981	1982	1983	1984	1985	1986	1987	1988	1989
Total	8.32	8.10	8.07	7.85	7.77	7.77	7.81	7.93	7.81	8.12	8.04	8.01	8.23	8.35
Hombres	8.86	8.63	8.62	8.44	8.26	8.33	8.10	8.45	8.42	8.72	8.59	8.63	8.86	9.03
Mujeres	7.80	7.58	7.54	7.28	7.17	7.23	7.01	7.42	7.22	7.54	7.51	7.41	7.63	7.70
COMUNIDAD DE MADRID														
Total	6.44	6.29	6.25	6.05	6.03	6.42	6.04	6.40	6.32	6.62	6.38	6.55	6.80	6.86
Hombres	6.85	6.79	6.71	6.56	6.56	6.98	6.60	6.98	6.90	7.18	6.92	7.18	7.45	7.56
Mujeres	6.05	5.83	5.81	5.56	5.54	5.90	5.52	5.85	5.78	6.09	5.88	5.97	6.19	6.22
MUNICIPIO DE MADRID														
Total	7.10	7.06	7.09	6.94	7.23	7.75	7.38	7.86	7.72	8.06	7.67	7.85	8.14	8.29
Hombres	7.62	7.70	7.68	7.65	7.98	8.56	8.24	8.75	8.55	8.86	8.50	8.73	9.10	9.31
Mujeres	6.62	6.48	6.54	6.29	6.56	7.02	6.61	7.06	6.98	7.34	6.94	7.06	7.30	7.38
RESTO COMUNIDAD														
Total	4.55	4.25	4.17	3.99	3.45	3.70	3.38	3.56	3.69	4.00	4.11	4.36	4.59	4.59
Hombres	4.74	4.47	4.43	4.18	3.67	3.92	3.53	3.76	3.99	4.30	4.32	4.70	4.92	4.94
Mujeres	4.35	4.03	3.91	3.81	3.22	3.49	3.23	3.36	3.39	3.69	3.90	4.01	4.25	4.24

Fuente: INE., Comunidad de Madrid, y elaboración propia.

En el período observado, 1976-1989, la tasa bruta de mortalidad del conjunto de la Comunidad de Madrid se sitúa por debajo del nivel nacional, 6,44 y 6,93 por mil para la primera en 1976 y 1989, y 8,32 y 8,35 por mil para España respectivamente. La evolución seguida en el curso de estos años pone de relieve un descenso de los valores de las tasas hasta el inicio de los ochenta, momento a partir del cual inician un aumento irregular aunque continuo. Este mismo fenómeno se observa tanto en el municipio de Madrid como en el conjunto de los demás municipios de la Comunidad de Madrid, estos últimos presentando unas tasas bastante inferiores a las de la capital a lo largo del período (4,65 y 8,36 por mil en 1989 respectivamente).

Este indicador refleja un fenómeno que se analizará más detenidamente posteriormente: la sobremortalidad masculina. Sea cual sea el ámbito geográfico de referencia, las tasas brutas de mortalidad masculinas superan las de las mujeres en todo el período contemplado.

Conviene aquí acercarse a los posibles factores explicativos de las observaciones más destacables. En primer lugar, al no tomar en cuenta la estructura por edad de las poblaciones y de las defunciones, la tasa bruta no refleja el nivel real de la mortalidad de una zona o momento determinado, sino, una medida combinada de la mortalidad y de la estructura de la población. En efecto, si se toman en cuenta dos poblaciones que tengan una misma tasa bruta de mortalidad y estructuras de la población distintas, una joven y otra envejecida por ejemplo, dado que la mortalidad es creciente con la edad, exceptuando los cinco primeros años de vida, es de suponer que la población más joven presentará una mortalidad más alta que la envejecida cuya estructura por edad está más expuesta al riesgo de fallecer y que ésta tendría una tasa bruta de mortalidad más alta que la de la población joven si en cada edad tuviese la misma mortalidad que esta última. De tal modo, la diferencia existente entre la capital y el conjunto de los demás municipios de la Comunidad de Madrid podría deberse a diferencias en las estructuras de las dos poblaciones, más que a verdaderas diferencias en las pautas de mortalidad, lo que se intentará contrastar más adelante.

En segundo lugar, a parte de poblaciones con escasos recursos sanitarios y médicos, llamadas para bien o para mal en vías de desarrollo, o en épocas pasadas aunque no necesariamente remotas, las mujeres suelen presentar una mayor resistencia que los hombres frente a la muerte. La creciente diferencia en términos de esperanza de vida entre hombres y

mujeres, a pesar de un continuo aumento de la duración media de la vida humana, está cuestionada en cuanto a su evolución futura y se apuesta por una disminución de las diferencias entre sexo, o sea, por una convergencia de los niveles de mortalidad según el sexo. La tasa bruta de mortalidad según el sexo pone de relieve esta sobremortalidad masculina que se apreciará de forma más nítida posteriormente.

1.3.3.- Evolución de la mortalidad infantil

La tasa de mortalidad infantil es un buen indicador del estado de desarrollo de un país o área, así como de la atención sanitaria que recibe su población. La tasa anual de mortalidad infantil se calcula como la razón entre las defunciones de menores de 1 año en el curso del año y los nacimientos de ese mismo año.

La Comunidad de Madrid presenta en casi todo el período 1976-1989, una tasa de mortalidad infantil favorable respecto a la de España, no así el municipio de Madrid que la tiene ligeramente más alta, a pesar de un acercamiento continuo con respecto a los otros ámbitos, en el mismo período. En el curso de los años 1976-1989, se observa cómo la tasa de mortalidad infantil del conjunto de la Comunidad disminuye un 49,8 por ciento, mientras que la del municipio de Madrid disminuye un 56,6 por ciento, con lo que se van limando las diferencias entre áreas dentro de la Comunidad. No obstante, la tasa de mortalidad infantil del conjunto de los demás municipios de la Comunidad es de un 5,57 por mil en 1989 contra un 7,75 por mil para la capital. Estas diferencias podrían deberse, suponiendo que todos los habitantes de la Comunidad disponen de una atención sanitaria de idéntica calidad, a una incorrecta imputación de las defunciones en el municipio de defunción del recién nacido y no en el de residencia de la madre, lo que produciría un sobregistro de mortalidad infantil en Madrid dado que una gran parte de los hospitales se concentran en la capital. Sin embargo, el cuidado creciente prestado a la recogida de esta información básica, por parte de la Comunidad de Madrid, resta validez a esta causa como factor explicativo único y, quizás, habría que recurrir de alguna forma al reconocimiento de la existencia de una sobremortalidad infantil en la capital. El acercamiento entre los valores de las tasas de mortalidad infantil de la capital y del resto de la Comunidad de Madrid pueden significar que, precisamente, se reducen las diferencias geográficas en la atención prestada a los recién nacidos, sin que sepamos muy bien lo que genera estas diferencias.

CUADRO 5: TASA DE MORTALIDAD INFANTIL, SEGUN SEXO Y AMBITO GEOGRAFICO, 1976-1989

ESPAÑA	1976	1977	1978	1979	1980	1981	1982	1983	1984	1985	1986	1987	1988	1989
Total	16.79	15.89	15.10	13.93	12.29	12.47	11.29	10.89	9.87	8.92	9.20	8.88	8.05	7.78
Hombres	18.84	17.84	16.69	15.58	13.80	13.93	12.35	11.88	10.88	9.95	10.25	10.09	8.68	8.55
Mujeres	14.62	13.80	13.39	12.17	10.67	10.86	10.13	9.82	8.77	7.82	8.08	7.57	7.37	6.96
COMUNIDAD DE MADRID														
Total	13.46	13.29	11.46	10.97	10.61	12.07	11.70	10.95	9.19	7.77	7.85	7.83	7.10	6.76
Hombres	15.58	15.88	12.62	12.09	11.76	13.26	12.43	12.03	9.79	8.84	8.02	9.00	7.95	6.88
Mujeres	11.23	10.51	10.20	9.77	9.38	10.78	10.92	9.79	8.54	6.61	7.67	6.59	6.20	6.62
MUNICIPIO DE MADRID														
Total	17.87	17.49	15.95	15.44	14.09	16.11	14.68	14.39	12.16	9.56	10.42	9.48	8.68	7.75
Hombres	20.61	20.27	17.38	16.64	15.27	18.36	15.66	15.78	13.03	11.32	10.92	11.02	9.62	7.84
Mujeres	14.99	14.53	14.39	14.14	12.81	13.69	13.62	12.87	11.25	7.69	9.88	7.85	7.69	6.65
RESTO COMUNIDAD														
Total	6.45	6.87	5.42	5.45	6.08	6.39	7.14	5.97	5.12	5.41	4.78	5.92	5.26	5.57
Hombres	7.61	9.24	6.21	6.43	7.13	6.15	7.43	6.48	5.42	5.62	4.55	6.66	6.02	5.74
Mujeres	5.22	4.29	4.57	4.41	4.96	6.66	6.84	5.44	4.80	5.19	5.03	5.12	4.45	5.38

Fuente: Comunidad de Madrid y elaboración propia.

El descenso de las tasas de mortalidad infantil ha sido continuo en la última década, produciéndose una tendencia a la desaceleración a partir de 1985, años en los que los niveles son relativamente bajos y podría suponerse que se están alcanzando mínimos de mortalidad de acuerdo a la situación de la medicina actual así como de un grado de "mortalidad inevitable" debida fundamentalmente a anomalías congénitas. Esta estabilización es más pronunciada en las mujeres mientras que los hombres continúan la pauta descendente con tendencia a igualar sus tasas de mortalidad infantil con las de las mujeres. El efecto de la sobremortalidad masculina se ha atenuado sensiblemente, así en 1980 la tasa de mortalidad de los hombres en la Comunidad superaba en un 20,23 por ciento a la de las mujeres, mientras que en 1989 esta diferencia es de un 3,77 por ciento.

Realizando un seguimiento de la muerte por causas a través de una razón entre tasas de mortalidad por causas en distintos momentos del tiempo, vemos que la mortalidad por afecciones originadas en el período perinatal se ha reducido en un 32 por ciento entre 1980 y 1989, así como las producidas por enfermedades del aparato circulatorio que han disminuido en un 74%, causas, estas dos, que constituyen el 45% de las muertes de menores de un año producidas en 1989 en la Comunidad de Madrid. Sin embargo, las muertes por anomalías congénitas, que es junto con las dos anteriores una causa que sustenta los mayores porcentajes de mortalidad infantil, no se han visto reducidas en la última década y se han incrementado en un 12 por ciento entre 1980 y 1989. Ahora bien, conviene tener en cuenta que tratándose de tasas con valores bajos y refiriéndose a un grupo de población reducido, el indicador puede resultar poco significativo y más alarmista de lo que realmente es.

1.3.4.- Evolución de la esperanza de vida al nacimiento.

La esperanza de vida es el mejor indicador de la mortalidad, ya que no introduce sesgos producidos por la estructura por edad de la población y por tanto permite mejores comparaciones tanto en el espacio como en el tiempo.

CUADRO 6: EVOLUCION DE LA ESPERANZA DE VIDA AL NACER EN LA COMUNIDAD DE MADRID, SEGUN SEXO Y AMBITOS GEOGRAFICOS.

HOMBRES	1980-81	1985-86	1986	1987	1988	1989	1987-89
Comunidad de Madrid	72.68	73.76	74.06		73.81		73.88
Municipio de Madrid	71.88	72.91	73.42		73.38		73.43
Almendra Central				72.60	72.98	72.65	72.73
Periferia Noroeste				74.50	74.25	74.60	74.28
Periferia Este				73.42	73.05	73.31	73.17
Periferia Sur				73.49	73.02	73.45	73.29
Corona Metropolitana			75.09	74.15	74.20	74.38	74.22
Zona Norte			74.53	73.55	74.53	72.57	73.46
Zona Sur			76.07	75.20	75.08	75.48	75.22
Zona Este			74.90	73.33	73.18	74.10	73.51
Zona Oeste			73.03	72.98	72.52	72.33	72.56
Resto Comunidad	74.83	75.30	75.15		74.25		74.35
Munic. no Metropolitanos			74.89	74.77	74.13	74.41	74.41
MUJERES	1980-81	1985-86	1986	1987	1988	1989	1987-89
Comunidad de Madrid	79.59	80.83	81.16		81.29		81.40
Municipio de Madrid	79.32	80.55	81.07		81.41		81.48
Almendra Central				81.14	81.21	81.19	81.19
Periferia Noroeste				81.69	81.50	82.00	81.68
Periferia Este				80.92	80.66	81.06	80.68
Periferia Sur				81.41	81.31	81.55	81.43
Corona Metropolitana			80.63	80.63	80.67	80.74	80.67
Zona Norte			79.87	78.96	80.03	80.16	79.71
Zona Sur			82.08	81.81	82.21	81.87	81.96
Zona Este			80.78	80.69	79.84	80.60	80.36
Zona Oeste			76.76	78.46	78.17	78.50	78.36
Resto Comunidad	80.07	80.86	80.61		80.42		80.60
Munic. no Metropolitanos			80.41	80.78	79.84	80.64	80.39

Fuente: Elaboración propia.

Antes de centrarnos en la Comunidad de Madrid, es conveniente encuadrar la esperanza de vida de España en relación a los países de su entorno. Hay que resaltar que los residentes en España tienen una situación muy favorable en términos de esperanza de vida, situándose ésta en 73,3 años para los hombres y 79,7 años para las mujeres en el período 1985-86, es decir, con niveles similares a Francia o Alemania en los hombres y a Holanda o Suecia en las mujeres.

Así mismo, la Comunidad de Madrid presenta, en las mismas fechas, mayores niveles de esperanza de vida que los de España: 73,76 años para los hombres y 80,63 para las mujeres, situación que ya se apreciaba en años anteriores según las tablas regionales publicadas por el Instituto Nacional de Estadística los años 1970, 1975 y 1980⁽¹⁾.

La evolución de la esperanza de vida al nacer en la Comunidad de Madrid entre 1980-1981 y 1987-1989, presenta una curva ascendente pero con una clara desaceleración en su crecimiento entre 1985-1986 y 1987-1989. Así entre las dos tablas correspondientes, el incremento de la esperanza de vida en la Comunidad es de +0,1 año para los hombres y +0,8 año para las mujeres, mientras que entre 1980-1981 y 1985-1986, las ganancias fueron de +1,1 y +1,0 años respectivamente. Lo mismo ocurre en el municipio de Madrid con +1,0 año para los hombres y +1,2 años para las mujeres entre 1980-1981 y 1985-1986 y +0,5 y +0,9 año respectivamente entre 1985-1986 y 1987-1989. Ahora bien, se produce un descenso en términos de esperanza de vida para el conjunto de los demás municipios de la Comunidad de Madrid entre 1985-1986 y 1987-1989 de -0,9 año para los hombres y de -0,3 para las mujeres, mientras que en el período anterior se apreciaron ganancias de +0,5 y +0,8 año respectivamente.

GRAFICO 3: EVOLUCION E₀ GRANDES ZONAS DE LA CAM 1980-81, 1985-86, 1987-89 (HOMBRES)

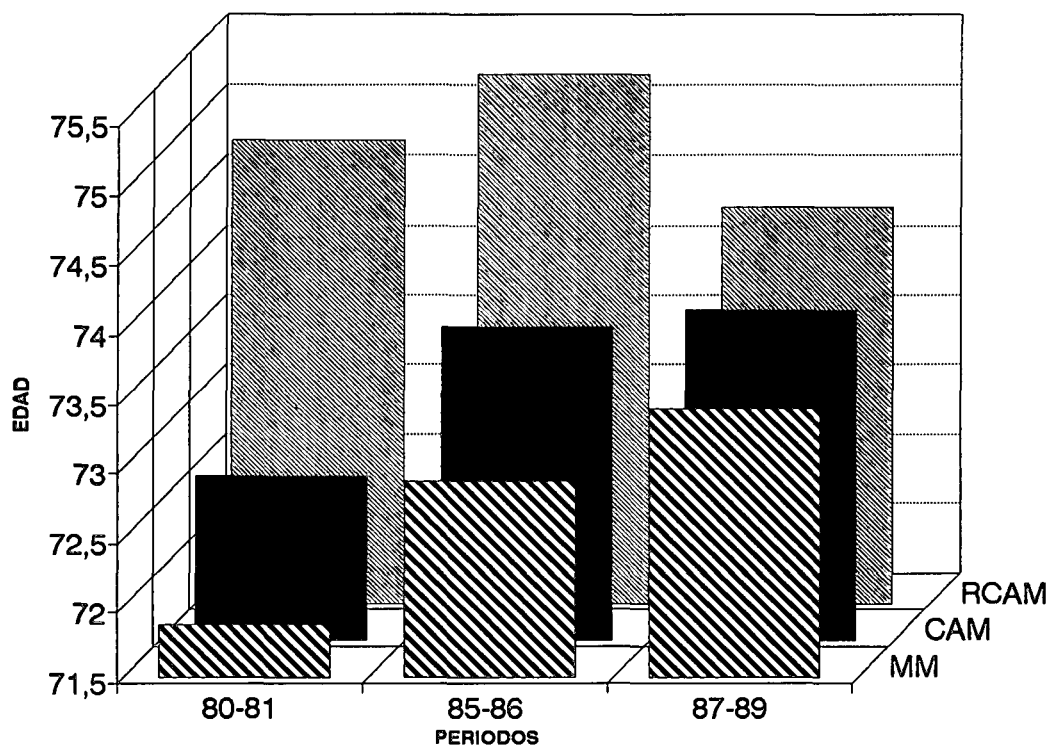

⁽¹⁾ INE (1988). Tablas de Mortalidad de la Población Española. Resultados por Comunidades Autónomas. Años 1970-1975-1980. INE.

GRAFICO 4: EVOLUCION E₀ GRANDES ZONAS DE LA CAM 1980-81, 1985-86, 1987-89 (MUJERES)

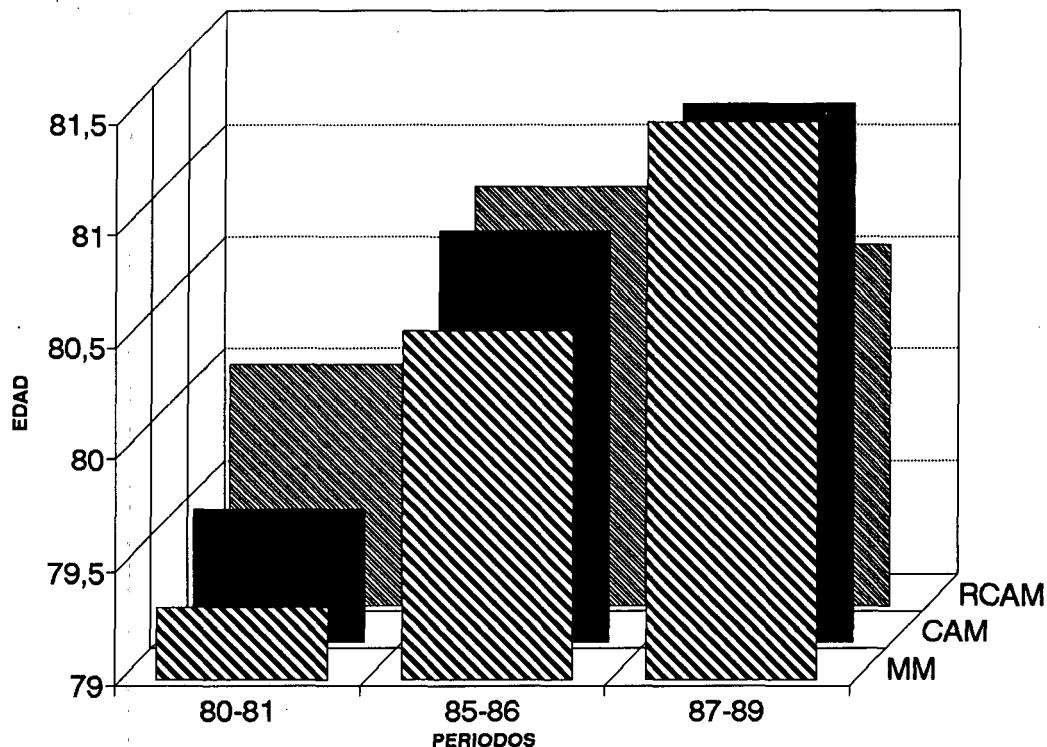

Estas evoluciones no dejan de sorprender si se enmarcan en un contexto más amplio: según se sabe, no se han apreciado últimamente, a nivel nacional o internacional, excluyendo países en estado de guerra o expuestos a otras situaciones excepcionales, rupturas tales que supongan un retroceso en las esperanzas de vida al nacer, aunque se hayan pronosticado para el futuro, disminuciones en los ritmos de incremento de éstas, pero sin contemplar inversiones de las tendencias. Tampoco se han apreciado, en el curso de la segunda mitad de los ochenta en la Comunidad de Madrid, empeoramientos en aspectos como la sanidad, la protección social u otros aspectos ligados a la mortalidad, que puedan haber sido causa del empeoramiento de la mortalidad observada. El análisis que se desarrolla a continuación debería aportar elementos de respuesta a la evolución seguida y saber si se trata de un fenómeno coyuntural o más profundo.

Las diferencias por sexo, favorables a las mujeres, distan bastante según la zona geográfica de referencia: 8,0 años en la capital contra 6,2 años en el conjunto de los demás municipios de la Comunidad de Madrid, en 1987-1989, superior e inferior, respectivamente a la diferencia que se aprecia a nivel nacional en 1985-1986, 6,4 años. Esta superioridad de la mujer sobre el hombre, en cuanto a duración media de vida, es un fenómeno casi universal actualmente, y ha ido creciendo con el tiempo, si bien algunos investigadores han pronosticado una futura disminución de esta diferencia, teniendo en cuenta que las mujeres adoptan comportamientos de riesgo asociados hoy a los hombres, como el tabaco y el alcohol entre otros. En la Comunidad de Madrid, las diferencias han seguido aumentando entre 1980-1981 y 1987-1989, en 0,5 año en el caso del municipio de Madrid y en 1,0 año en el conjunto de los demás municipios de la Comunidad de Madrid, y ningún indicio deja suponer una próxima inversión de tendencia, sin descartarla, si se recuerda que tampoco se preveía la evolución seguida finalmente por la esperanza de vida.

El análisis de los cocientes de mortalidad por sexo y edad proporciona valiosos elementos de respuesta a las evoluciones seguidas por la mortalidad de los distintos ámbitos.

Las curvas de los cocientes de mortalidad según la edad presentan el típico perfil de "J" aplastado, en la cual la intensidad de la mortalidad disminuye desde el nacimiento hasta los 10-15 años, edades en donde se sitúa el mínimo, antes de crecer de forma continua a medida que aumenta la edad y alcanzar su nivel máximo fijado aquí en 100 o más años. Con respecto a la sobremortalidad masculina, es destacable el hecho que los valores de los cocientes de mortalidad masculinos superan a los de las mujeres en todas las edades a partir del nacimiento, sea cual sea la zona o el momento de la observación.

Centrándose únicamente en la mortalidad de la capital y del conjunto de los demás municipios de la Comunidad de Madrid, se observan distintas características propias a cada una de estas zonas, y al hecho que las esperanzas de vida de la primera estén por debajo de las de los últimos.

En primer lugar, los cocientes de mortalidad del municipio de Madrid superan los de los demás municipios en todas las edades para los hombres, en 1980-1981 y 1985-1986, y sólo hasta los 60 años en 1987-1989, mientras que para las mujeres, se aprecia una mortalidad mayor de la capital hasta los 60 años en 1980-1981 y 1985-1986 y hasta los 40 años en 1987-1989.

De tal modo, se puede afirmar que la mortalidad ha empeorado en los demás municipios con respecto a la capital, tanto para los hombres como para las mujeres y que, por otra parte, la mortalidad de los demás municipios es mayor que la de la capital en edades altas (65 años para las mujeres en 1980-1981 y 1985-1986) pero cada vez más jóvenes a medida que pasa el tiempo (45 años en 1987-1989).

En segundo lugar, y pasando a un análisis de la evolución temporal de los cocientes de mortalidad, entre 1980-1981 y 1985-1986, las ganancias en términos de esperanza de vida

GRAFICO 5: EVOLUCION Q(x) DE COMUNIDAD DE MADRID 1987-89.

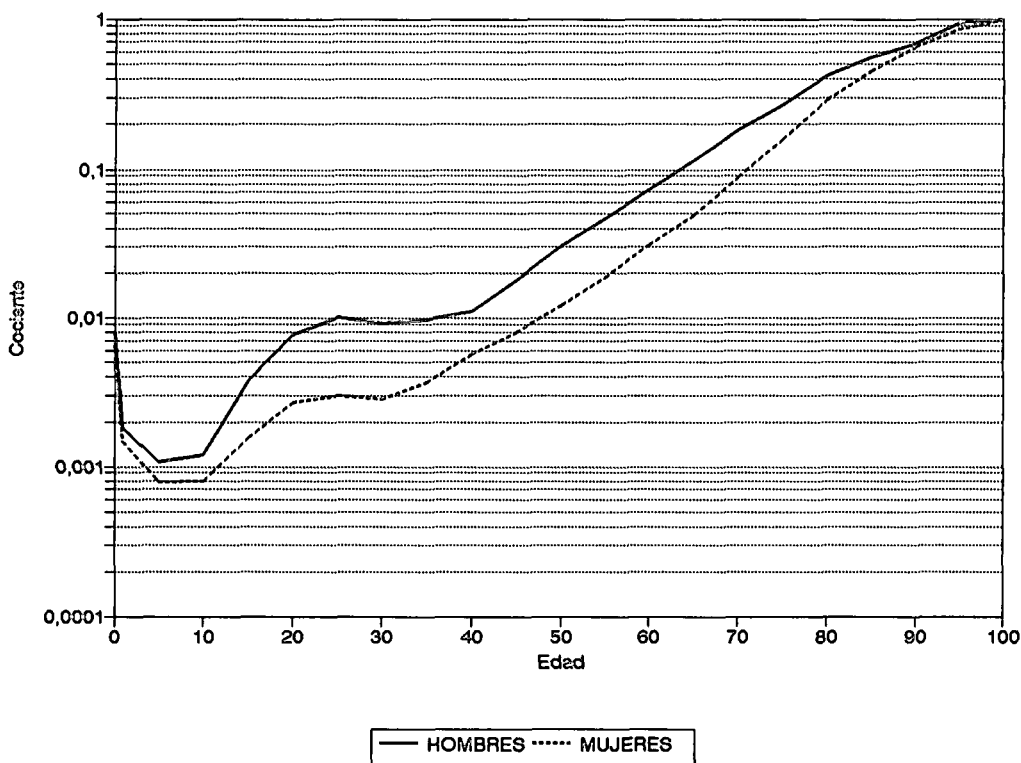

al nacer se deben a estructuras de evolución de los cocientes de mortalidad semejantes, aunque con intensidades distintas. Entre los hombres, tanto en la capital como en el resto de la Comunidad, se aprecia un descenso de la mortalidad en las primeras edades de vida, de 0 hasta los 10 o 15 años aproximadamente, seguido de un incremento de la mortalidad de los jóvenes adultos. Una nueva mejora se observa para los adultos entre 45 y 80 años, mientras que en las edades muy altas, 85 años o más, vuelve a producirse un aumento de los cocientes de mortalidad. A la luz de los datos de esperanza de vida, es evidente que los descendos que han experimentado los cocientes de determinadas edades, han superado los

CUADRO 7: EVOLUCION DE LOS COCIENTES DE MORTALIDAD, SEGUN SEXO Y AMBITO GEOGRAFICO.

COMUNIDAD DE MADRID

HOMBRES				MUJERES			
EDAD	80-81 Q(x)	85-86 Q(x)	87-89 Q(x)	EDAD	80-81 Q(x)	85-86 Q(x)	87-89 Q(x)
0	0.01240	0.00869	0.00803	0	0.00998	0.00743	0.00652
1	0.00303	0.00221	0.00180	1	0.00208	0.00145	0.00147
5	0.00180	0.00122	0.00107	5	0.00125	0.00100	0.00079
10	0.00185	0.00133	0.00119	10	0.00111	0.00091	0.00080
15	0.00353	0.00323	0.00377	15	0.00193	0.00154	0.00156
20	0.00610	0.00682	0.00773	20	0.00231	0.00218	0.00271
25	0.00554	0.00689	0.01013	25	0.00224	0.00217	0.00300
30	0.00606	0.00667	0.00916	30	0.00310	0.00254	0.00284
35	0.00773	0.00844	0.00973	35	0.00401	0.00361	0.00365
40	0.01168	0.01181	0.01111	40	0.00619	0.00575	0.00574
45	0.02101	0.01872	0.01771	45	0.00905	0.00843	0.00796
50	0.03469	0.03149	0.03039	50	0.01600	0.01289	0.01201
55	0.05445	0.05019	0.04722	55	0.02365	0.02015	0.01850
60	0.08632	0.07653	0.07311	60	0.03969	0.03152	0.03083
65	0.12831	0.11834	0.11369	65	0.06002	0.05436	0.04956
70	0.20192	0.18514	0.18129	70	0.10692	0.09391	0.08846
75	0.31309	0.28152	0.26935	75	0.18736	0.16727	0.15722
80	0.43865	0.41236	0.41980	80	0.32515	0.30304	0.28677
85	0.58963	0.58089	0.56048	85	0.49166	0.48448	0.45356
90	0.73972	0.80258	0.69776	90	0.67414	0.68093	0.66180
95	0.87420	0.90226	0.93317	95	0.81369	0.88719	0.86221
100	1.00000	1.00000	1.00000	100	1.00000	1.00000	1.00000

MUNICIPIO DE MADRID

HOMBRES				MUJERES			
EDAD	80-81 Q(x)	85-86 Q(x)	87-89 Q(x)	EDAD	80-81 Q(x)	85-86 Q(x)	87-89 Q(x)
0	0.01241	0.01228	0.00962	0	0.00997	0.00979	0.00776
1	0.00410	0.00255	0.00189	1	0.00262	0.00170	0.00182
5	0.00202	0.00147	0.00116	5	0.00160	0.00128	0.00107
10	0.00197	0.00149	0.00131	10	0.00118	0.00102	0.00096
15	0.00386	0.00327	0.00397	15	0.00204	0.00158	0.00157
20	0.00665	0.00704	0.00804	20	0.00279	0.00240	0.00291
25	0.00742	0.00786	0.01158	25	0.00280	0.00268	0.00335
30	0.00808	0.00811	0.01123	30	0.00386	0.00331	0.00336
35	0.00971	0.01043	0.01262	35	0.00488	0.00448	0.00390
40	0.01338	0.01419	0.01233	40	0.00706	0.00651	0.00600
45	0.02286	0.02083	0.01892	45	0.00960	0.00855	0.00796
50	0.03744	0.03346	0.03151	50	0.01693	0.01320	0.01184
55	0.05731	0.05275	0.04775	55	0.02423	0.02061	0.01866
60	0.09229	0.07900	0.07371	60	0.04100	0.03158	0.03025
65	0.13188	0.12239	0.11365	65	0.05985	0.05320	0.04719
70	0.20808	0.18796	0.17848	70	0.10621	0.09273	0.08502
75	0.31746	0.28167	0.26455	75	0.18642	0.16259	0.15038
80	0.44274	0.41280	0.41237	80	0.32237	0.29663	0.27325
85	0.58749	0.58824	0.55155	85	0.48571	0.47537	0.44238
90	0.75274	0.79094	0.68677	90	0.66700	0.68035	0.64038
95	0.89453	0.97473	0.89804	95	0.81599	0.88077	0.84652
100	1.00000	1.00000	1.00000	100	1.00000	1.00000	1.00000

CUADRO 7: EVOLUCION DE LOS COCIENTES DE MORTALIDAD, SEGUN SEXO Y AMBITO GEOGRAFICO. (Continuación)

RESTO COMUNIDAD

HOMBRES				MUJERES			
EDAD	80-81 Q(x)	85-86 Q(x)	87-89 Q(x)	EDAD	80-81 Q(x)	85-86 Q(x)	87-89 Q(x)
0	0.01238	0.00487	0.00619	0	0.01000	0.00491	0.00497
1	0.00194	0.00190	0.00171	1	0.00150	0.00121	0.00111
5	0.00151	0.00098	0.00099	5	0.00078	0.00072	0.00053
10	0.00162	0.00114	0.00107	10	0.00097	0.00077	0.00063
15	0.00263	0.00316	0.00345	15	0.00162	0.00145	0.00153
20	0.00471	0.00630	0.00708	20	0.00131	0.00167	0.00232
25	0.00303	0.00521	0.00742	25	0.00148	0.00141	0.00240
30	0.00369	0.00504	0.00652	30	0.00202	0.00160	0.00217
35	0.00490	0.00628	0.00675	35	0.00242	0.00246	0.00336
40	0.00833	0.00860	0.00969	40	0.00405	0.00442	0.00537
45	0.01589	0.01473	0.01581	45	0.00721	0.00811	0.00797
50	0.02542	0.02631	0.02793	50	0.01221	0.01190	0.01248
55	0.04360	0.04196	0.04571	55	0.02135	0.01843	0.01798
60	0.06138	0.06789	0.07117	60	0.03382	0.03127	0.03302
65	0.11300	0.10352	0.11383	65	0.06082	0.05922	0.05871
70	0.17725	0.17437	0.19134	70	0.11021	0.09893	0.10210
75	0.29570	0.28098	0.28592	75	0.19194	0.18665	0.18402
80	0.42332	0.41086	0.44370	80	0.33904	0.32876	0.33720
85	0.59953	0.55823	0.58734	85	0.52177	0.51910	0.49476
90	0.68966	0.84249	0.73539	90	0.70860	0.68334	0.74162
95	0.79365	0.64378	0.86770	95	0.80074	0.91603	0.92089
100	1.00000	1.00000	1.00000	100	1.00000	1.00000	1.00000

Fuente: Elaboración propia.

efectos contrarios del empeoramiento en otras edades. Ahora bien, mientras que en el municipio de Madrid, el aumento de la mortalidad entre los jóvenes adultos ha sido limitado, entre un 0,3 por ciento a 30 años y un 7,4 por ciento a 35 años, en los demás municipios este ha sido mayor, situándose entre un 3,2 por ciento a 40 años y un 72,1 por ciento a 25 años. A pesar de ello, el efecto no es muy importante ya que afecta a cocientes y número de defunciones poco significativos, es decir que un incremento poco relevante del número de defunciones puede traducirse en un aumento sensible de los cocientes. El perfil irregular de la razón entre cocientes 1985-1986/1980-1981 del conjunto de los demás municipios pone de relieve una cierta volatilidad en unos cocientes calculados con acontecimientos relativamente escasos numéricamente. Este mismo problema se agudizará al bajar a niveles geográficos de menor entidad.

En el caso de las mujeres, en el mismo período, se aprecian ganancias para todas las edades, mayores en la capital que en el resto de la Comunidad de Madrid, exceptuando en 90 y 95 años en el primer caso y en algunos grupos de jóvenes adultos en el segundo caso, que no impiden, sin embargo, que se produzca un alargamiento de la vida media.

La razón entre cocientes, 1987-1989/1985-1986, pone de relieve unos cambios sustanciales en cuanto a la intensidad de la mortalidad según la edad, mientras que la propia estructura por edad de la evolución se mantiene relativamente estable. Retomando el mismo orden que anteriormente, para los hombres, los aumentos y descensos en los cocientes de mortalidad de la capital se producen en las mismas edades que en el período anterior con un matiz importante: los primeros son menos pronunciados mientras que los segundos son mucho más acusados. A pesar de ello, la esperanza de vida de los hombres aumenta en el municipio de Madrid, aunque con menor intensidad que anteriormente. En cambio, en el resto de la Comunidad, el incremento de la mortalidad afecta a todas las edades, excepto en contados casos, y de forma más sensible entre los jóvenes adultos en donde se dibuja un pico bastante importante, igualmente perceptible en la capital.

Las mismas evoluciones se producen entre las mujeres. En la capital se incrementa la mortalidad de las jóvenes adultas y sigue disminuyendo en las demás edades, mientras que

en el resto de la Comunidad los incrementos afectan a casi todas las edades y, de forma más intensa, también a las jóvenes adultas. Todo ello se traduce, como ya se vio, por una disminución de la esperanza de vida al nacer entre 1985-1986 y 1987-1989 en esta última zona mientras que las ganancias se reducen en el caso del municipio de Madrid.

Los incrementos de la mortalidad entre los jóvenes adultos que se observan sea cual sea la zona y el sexo, son suficientemente importantes como para merecer un análisis en sí, aunque, por la intensidad relativamente escasa que tiene la mortalidad en estas edades, su influencia sobre la esperanza de vida no sea tan importante como modificaciones en edades más altas. Se cogieron datos, según la lista de la CIE 9ª Revisión en 17 grandes grupos, relativos a tres años, 1980, 1986 y 1989, para que coincidieran lo más posible con los datos de las tres tablas de mortalidad. Estos ponen de manifiesto la importancia de la mortalidad por "Causa externa de traumatismos y envenenamientos" para las edades 1-44 años y, más particularmente, para el grupo de 15-24 años en donde representa el 63,8 por ciento de los fallecimientos masculinos de la capital en 1980 o el 61,5 por ciento en el resto de la Comunidad. En esta causa se incluyen causas como los accidentes por motor y los suicidios que representan en torno a la mitad de los fallecimientos en estas edades. A título de comparación, la segunda gran causa de mortalidad en este grupo de edad es la de las "Enfermedades del aparato circulatorio", responsable de cerca de un 15,0 por ciento de las defunciones. En el grupo de los varones de 25-44 años, un 32,9 por ciento de las defunciones de la capital y un 35,2 por ciento de las del resto de la Comunidad se debe a una "Causa externa de traumatismos y envenenamientos", mientras que un 26,8 y un 29,2 por ciento respectivamente lo son por "Enfermedades del aparato circulatorio".

El peso de la "Causa externa de traumatismos y envenenamientos" en el conjunto de las defunciones masculinas de 15-24 años disminuye en la capital, 63,8 por ciento en 1980, 56,6 por ciento en 1986 y 47,2 por ciento en 1989, mientras que aumenta en el conjunto de los demás municipios de la Comunidad de Madrid, 61,5, 66,9 y 69,0 por ciento respectivamente. En el siguiente grupo de edad, 25-44 años, esta misma causa reduce su impacto entre 1980 y 1989, tanto en la capital, 32,9 y 25,8 por ciento, como en el resto de la Comunidad, 35,2 y 33,7 por ciento, respectivamente. En cuanto a las "Enfermedades del aparato circulatorio", incrementan su presencia en el grupo de 15-24 años y la disminuyen en el de 25-44 años de los hombres de la capital mientras se produce lo contrario en el resto de la Comunidad.

En el caso de las mujeres, se advierten ciertas similitudes con los hombres, sobre todo en cuanto a la importancia de la "Causa externa de traumatismos y envenenamientos" entre las defunciones de jóvenes de 15-24 años. Se observa cómo esta causa disminuye entre las defunciones de estas edades en el municipio de Madrid entre 1980 y 1986, antes de volver a crecer entre 1986 y 1989. Sin embargo, entre las jóvenes de estas mismas edades de los demás municipios de la Comunidad, aumenta la proporción de defunciones por esta causa, de la misma manera que ocurre entre los hombres. A diferencia de éstos, y sea cual sea la zona de observación, los "Tumores" representan una proporción mayor que las "Enfermedades del aparato circulatorio", en las edades 5-14 y 25-44 años, aunque disminuyan fuertemente en el grupo 15-14 años, que coincide con el de mayor impacto de la "Causa externa de traumatismos y envenenamientos".

Utilizando de nuevo la razón entre cocientes, pero no temporales sino de las zonas con respecto al conjunto de la Comunidad de Madrid, se observa que para los tres períodos de estudio, los cocientes de mortalidad del municipio de Madrid se sitúan por encima de los del conjunto de la Comunidad hasta los 45-50 años, edad en que se estabilizan en torno a la unidad. En cambio el resto de la Comunidad empieza la tabla con unos cocientes de mortalidad infantil más bajos que la Comunidad y continúa esta tónica en todas las edades hasta edades altas en las cuales supera levemente la mortalidad de la Comunidad de Madrid.

Se realizaron tablas de mortalidad anuales para las cuatro zonas del municipio de Madrid y las cuatro de la Corona Metropolitana, abarcando el período 1986-1989 para seguir la evolución de sus esperanza de vida y una tabla para el período 1987-1989, comparable con las de las grandes zonas de la Comunidad de Madrid.

Las variaciones que se producen en las tablas anuales en áreas con poblaciones relativamente pequeñas y defunciones poco numerosas, como son estas zonas, y por consiguiente poco significativas, han llevado a centrar el estudio sobre la tabla trianual 1987-1989, utilizando las anuales como base para estudios tendenciales y observando con ciertas reservas los efectos que pueden ser meramente coyunturales. Como se puede observar en los gráficos de razón de cocientes entre el año 1986 y 1989, éstos presentan ciertos comportamientos erráticos o no estructurales que deforman alarmantemente en algunos casos la mortalidad de estas zonas.

El municipio de Madrid presenta contrastes sensibles, y variables según el sexo, entre las cuatro zonas que lo componen. La Almendra Central con una esperanza de vida al nacer de 72,73 años para los hombres, es la zona de menor promedio de vida frente, sobre todo, a la Periferia Noroeste que con 74,28 años le supera en cerca de 1,5 años y, en menor medida, a las Periferias Sur y Este, en torno a 0,5 año. Las diferencias entre zonas de la capital son menores para las mujeres, 1,0 año entre la zona de mayor y menor esperanza de vida, la Periferia Noroeste, 81,68 años, y Este, 80,68 años, respectivamente, mientras que la Almendra Central y la Periferia Sur se sitúan en niveles intermedios mayores de 81,00 años.

En el seno de la Corona Metropolitana, las zonas Sur y Este ostentan las mejores esperanzas de vida en ambos sexos. Los mayores contrastes se encuentran entre la Zona Sur que con 75,22 años para los hombres y 81,96 años para las mujeres, es la zona con mejor esperanza de vida frente a la Zona Oeste con 72,56 y 78,36 años de esperanza de vida para hombres y mujeres respectivamente; lo que supone 2,7 años de diferencia entre los hombres y 3,6 años entre las mujeres.

Dada la estratificación económico-social que presenta la Comunidad de Madrid entre sus zonas, puede decirse que el eje formado por la Zona Sur y la Zona Este presentan mayores

GRAFICO 6: Eo ZONAS DE LA COMUNIDAD DE MADRID. PERIODO 1987-1989.



GRAFICO 7: Eo ZONAS DEL MUNICIPIO DE MADRID. PERIODO 1987-1989.



GRAFICO 8: Eo ZONAS DE LA CORONA METROPOLITANA. PERIODO 1987-1989.

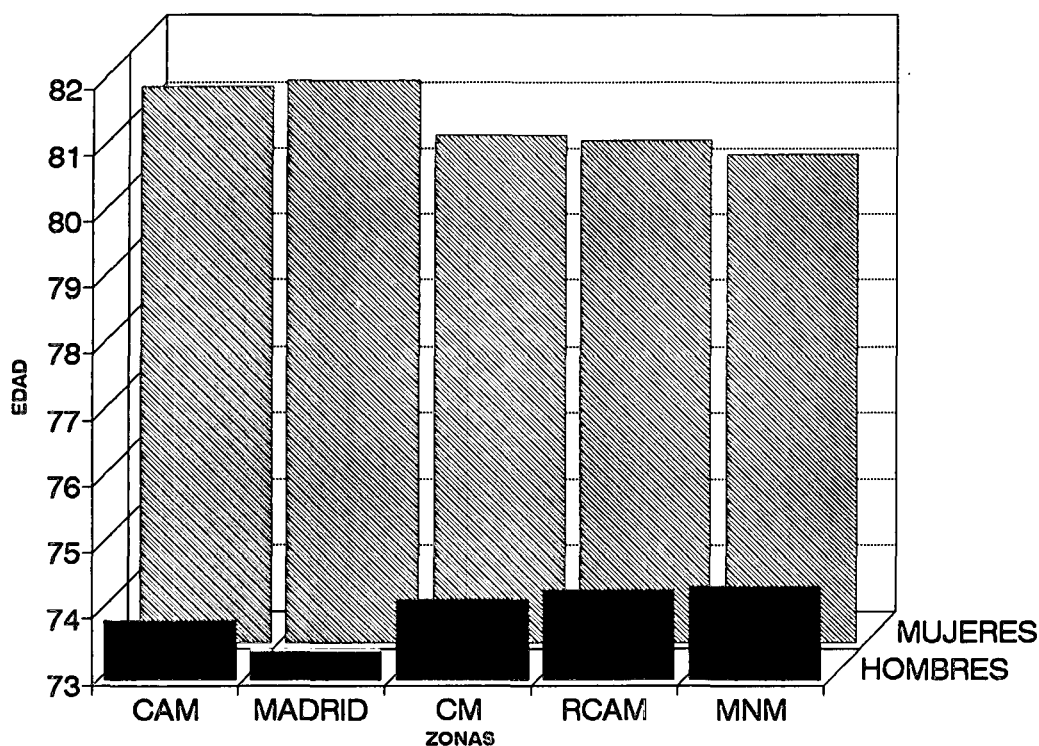

niveles de esperanza de vida que el eje más desarrollado constituido por la Zona Norte y Zona Oeste, lo que no deja de sorprender y de suscitar preguntas, dado que las zonas de la capital no parecen obedecer a este mismo esquema. En definitiva, se trata de saber si las diferencias que aparecen son significativas desde el punto de vista estadístico o si se trata de un sesgo ligado a las distintas magnitudes, tanto de poblaciones como de defunciones, que reducen la representatividad de los datos al considerar unidades pequeñas. Las razones entre cocientes de mortalidad en fechas sucesivas parecen apuntar hacia una cierta volatilidad de los cocientes en las zonas pequeñas y a la influencia del componente errático ligado al mismo tamaño; así mismo, no permite concluir de forma definitiva acerca de la realidad de la mortalidad diferencial en el seno de la Comunidad de Madrid.

1.3.5.- Conclusiones

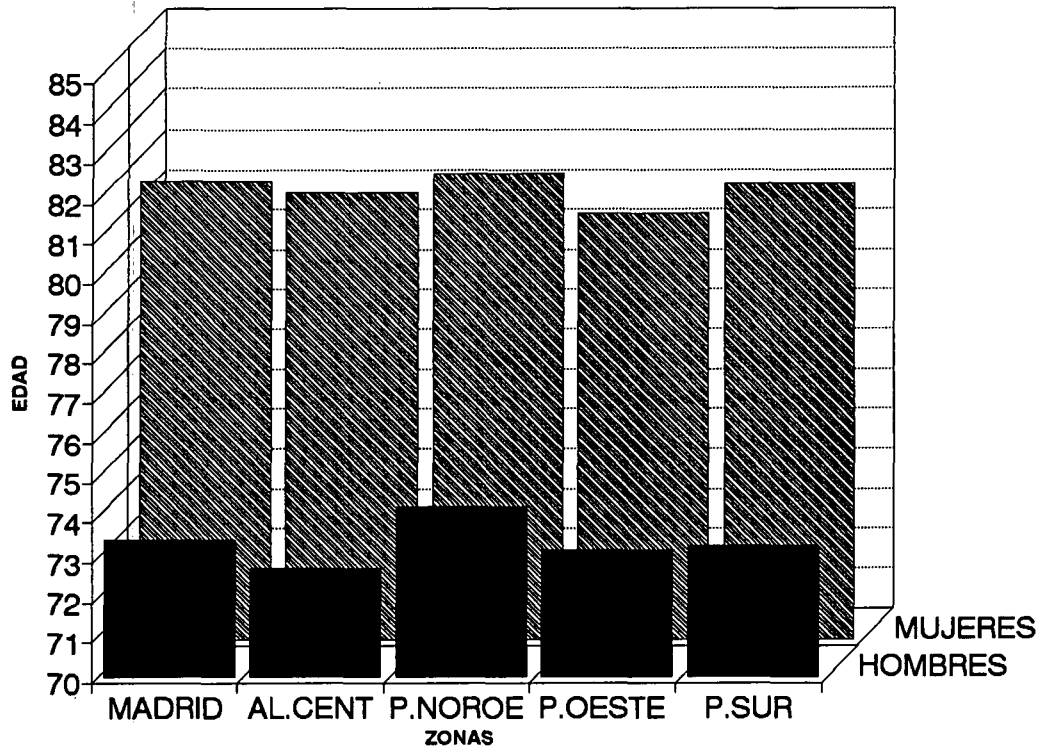
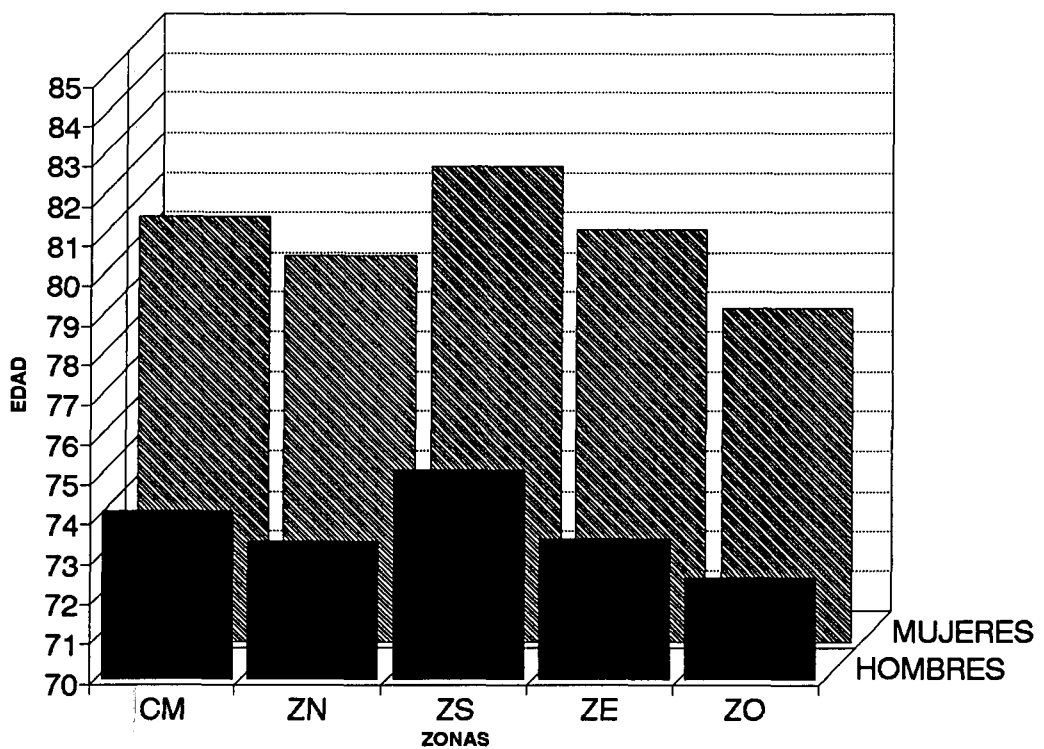
La Comunidad de Madrid presenta unos niveles de mortalidad relativamente buenos en comparación con las demás Comunidades e incluso se sitúa entre los países con mayor esperanza de vida al nacer del mundo. La sobremortalidad masculina se observa en todo el período analizado y para todas las edades, creciendo incluso la diferencia de esperanza de vida al nacer entre hombres y mujeres. El ritmo de incremento del promedio de vida se reduce entre 1985-1986 y 1987-1989, tanto para los hombre como para las mujeres e incluso se invierte en el caso del conjunto formado por la Comunidad de Madrid sin la capital. La mortalidad disminuye en casi todas las edades, excepto entre los jóvenes adultos para los cuales la principal causa de muerte es la "Causa externa de traumatismos y envenenamientos" en la que se incluyen los accidentes por motor, así como las "Enfermedades del aparato circulatorio" y los "Tumores". A un nivel geográfico inferior, las zonas que constituyen el municipio de Madrid o la Corona Metropolitana, aparecen importantes disparidades difícilmente explicables sin un análisis más pormenorizado y debidas, entre otras cosas, al tamaño de las poblaciones consideradas que resta representatividad a los resultados.

1.4. Evolución y análisis de la fecundidad

1.4.- Evolución y análisis de la fecundidad en la Comunidad de Madrid

El análisis que a continuación se presenta de este componente demográfico se lleva a cabo dentro de los siguientes marcos de referencia:

- a) para tres grandes ámbitos (Comunidad de Madrid, Municipio, y Resto de la Comunidad), el análisis abarcará el período 1975-1990.
- b) para la Corona Metropolitana y los municipios no metropolitanos, el estudio se refiere a los años comprendidos entre 1986 y 1990.
- c) para las 4 zonas de la Corona Metropolitana y las 4 zonas del Municipio, el intervalo recoge los años 1987 a 1990.

Así mismo, y para cada uno de los apartados recién expuestos, este análisis hace referencia a:

- la fecundidad total.
- la fecundidad de mujeres casadas, recogiendo aquí todos los nacimientos fuera y dentro del matrimonio.
- la fecundidad de mujeres no casadas, incluyendo nacimientos de mujeres solteras, viudas, separadas, o divorciadas.

La fecundidad es un fenómeno repetible ligado a una población de riesgo muy concreta: el nacimiento afecta al nacido y a sus padres, especialmente a la madre, por lo que en un análisis de la fecundidad debe tenerse en cuenta las características de ambos.

En el estudio de la fecundidad existen unas variables que son de capital importancia para el análisis de este componente: distribución por sexo y edad de la población femenina, así como por estado civil, la edad de la madre al tener el hijo, etc..., y sobre ellas se expresarán los indicadores aquí utilizados.

1.4.1- Evolución del número de nacimientos.

El número absoluto de nacimientos ha experimentado durante el período 1975-1990 una caída muy significativa en el conjunto de la Comunidad de Madrid, que supone una pérdida del 45,0 por ciento de nacimientos al final del intervalo estudiado con respecto a 1975, de 90.941 nacidos vivos en 1975 a 49.935 en 1990.

Este descenso se produce con mayor o menor intensidad en la mayoría de las zonas de la Comunidad, representando un -54,0 por ciento para la capital y un -34,0 por ciento para la Corona Metropolitana, tendencias que únicamente no se ven continuadas por los municipios no metropolitanos, donde aumenta su número ligeramente en un 4,0 por ciento. También las cuatro zonas de la Corona siguen una clara línea descendente, mucho más acusada en la Zona Sur, si bien la Zona Oeste es la única que experimenta un aumento, de 1.064 nacidos vivos en 1975 a 1.784 en 1990.

Así mismo, estos cambios han supuesto que, si en 1975 en la Corona Metropolitana y en los municipios no metropolitanos (ámbitos cuyos efectivos poblacionales han aumentado) los nacidos vivos suponían respectivamente un 31,0 por ciento y un 5,0 por ciento del total de nacimientos de la Comunidad, quince años más tarde estos porcentajes aumentaban a un 37,0 por ciento y un 9,0 por ciento, en detrimento obviamente del Municipio.

La evolución de los nacidos vivos según estado civil de la madre también ha seguido unas pautas muy claras, en sentido descendente si se trata de madres casadas, y ascendente en el caso de madres no casadas. Así, los nacimientos de madre casada en la Comunidad

GRAFICO 9: EVOLUCION DEL NUMERO DE NACIMIENTOS. 1900-1990.



GRAFICO 10: EVOLUCION DEL NUMERO DE NACIMIENTOS. 1975-1990.



GRAFICO 11: EVOLUCION DEL NUMERO DE NACIMIENTOS DE MADRE CASADA, 1975-1990.

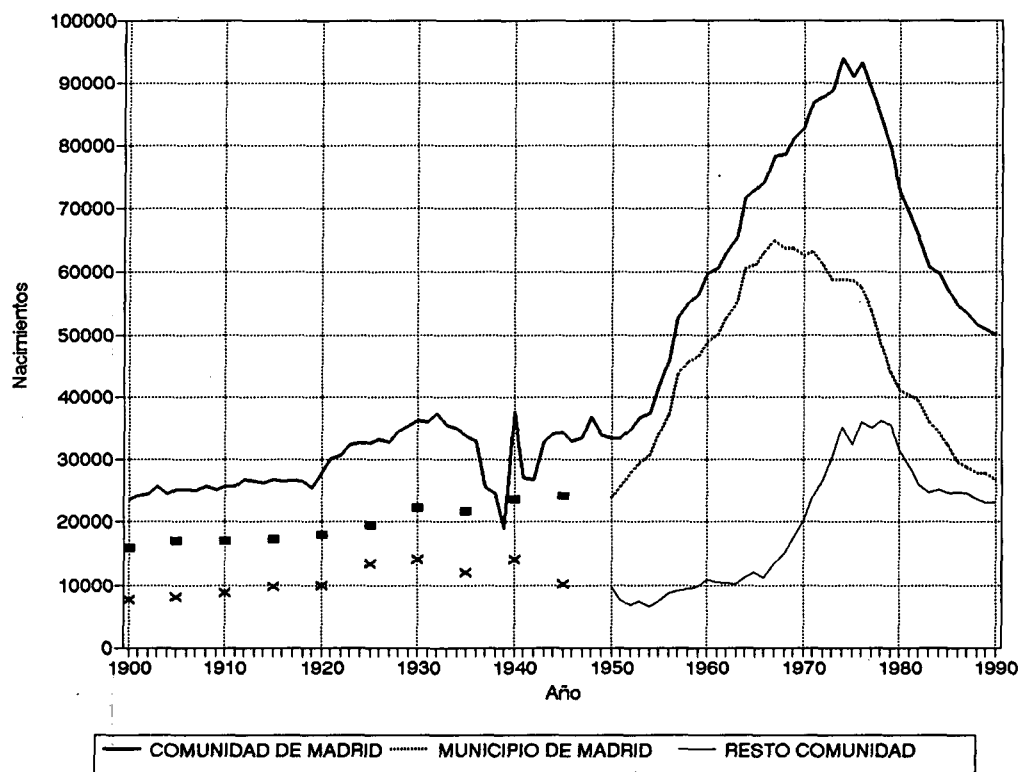

GRAFICO 12: EVOLUCION DEL NUMERO DE NACIMIENTOS DE MADRE NO CASADA, 1975-1990.

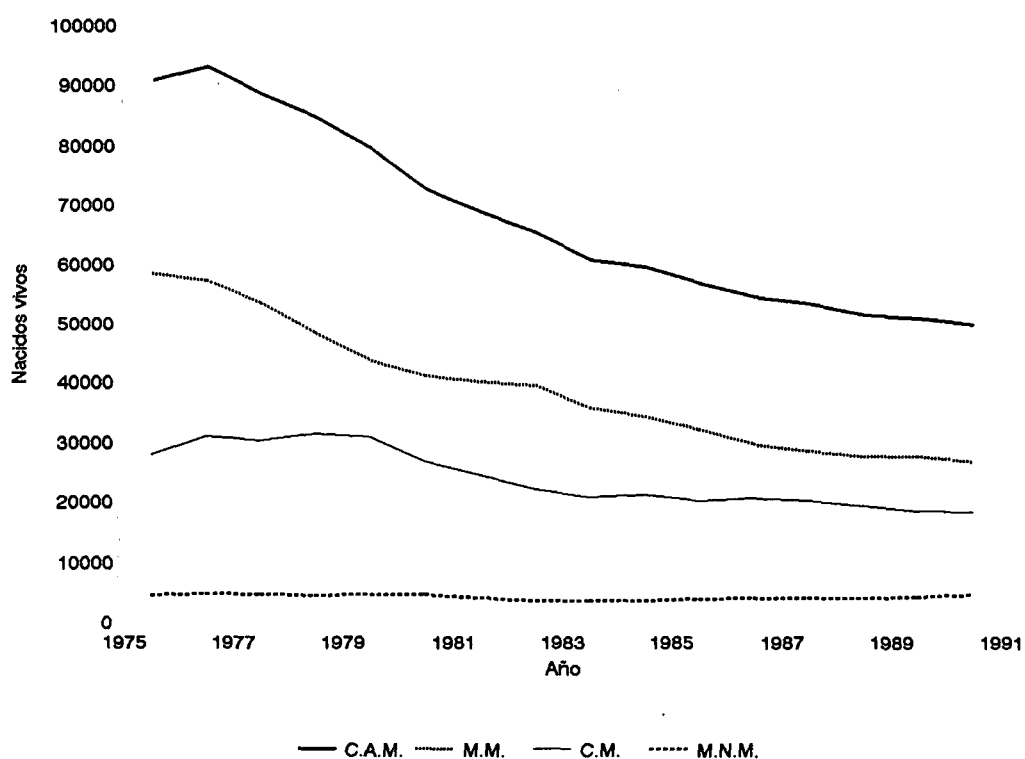

de Madrid se han reducido de 88.505 a 44.643, es decir, un -49,6 por ciento; esta pérdida es de nuevo más profunda para el Municipio (-58,1 por ciento), mientras que para el resto de la Comunidad suponía un descenso de casi -35,0 por ciento.

Sin embargo, el número de nacimientos de madre no casada en el conjunto de la Comunidad se ha duplicado, pasando de 2.436 a 5.292, siendo especialmente fuerte este aumento en los municipios distintos de la capital, que de tan solo 305 nacidos de madre no casada en 1975 han pasado a ser 2.176 en 1990, casi la mitad de los habidos en la Comunidad. Es resaltable el hecho que el número de nacimientos de madre no casada experimenta un fuerte aumento, poco explicable por otra parte, en los años 1984 y 1985, antes de volver a su pauta anterior.

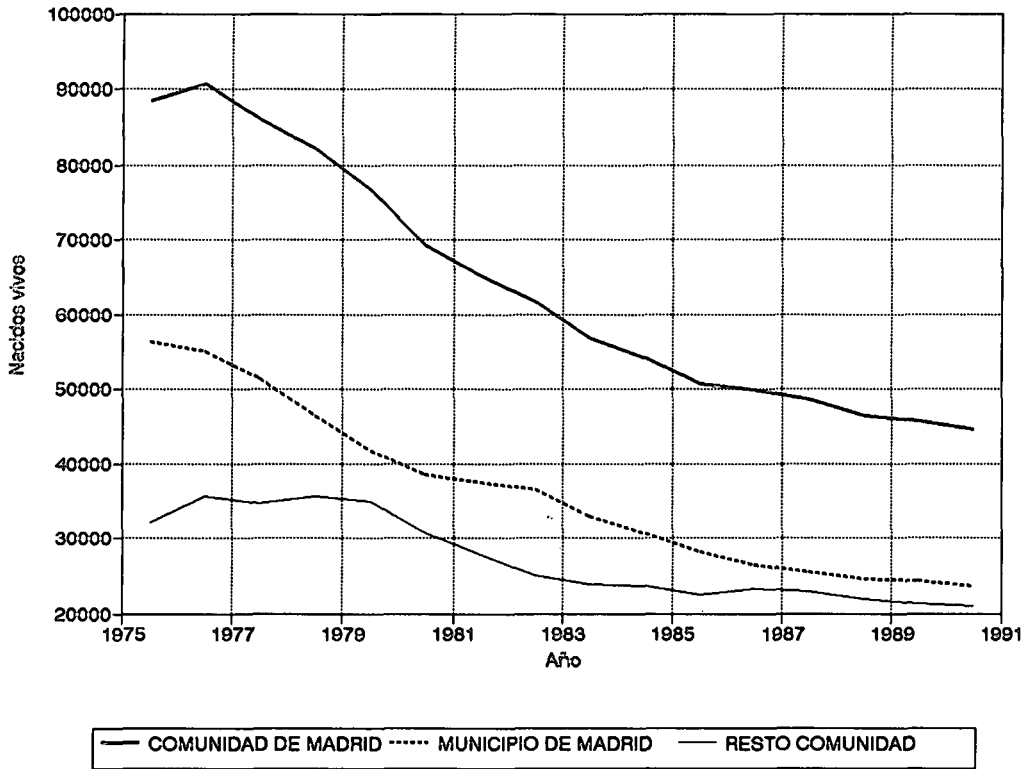
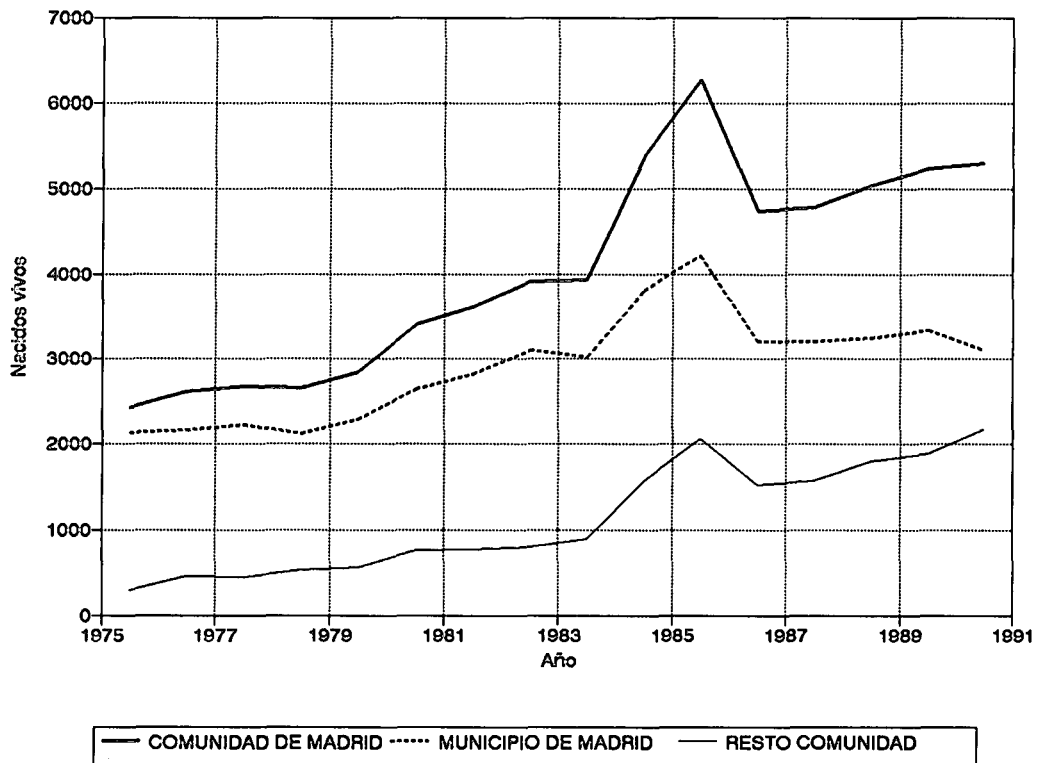
La proporción de nacidos fuera del matrimonio en la Comunidad de Madrid, ligeramente superior a la de España, se sitúa en los niveles de Alemania y algo inferior a Holanda o Luxemburgo, cuyas proporciones se asemejan más a las alcanzadas en el Municipio de Madrid, alrededor del 12,0 por ciento, si bien se mueven lejos de Dinamarca, 46,4 por ciento, Francia, 30,1 por ciento, o el Reino Unido, 27,9 por ciento, que, por ese orden, mantienen unas tendencias claramente diferenciadas del resto de países comunitarios.

1.4.2.- Evolución de tasas brutas de natalidad

La evolución de las tasas brutas de natalidad, muestra una fuerte disminución de éstas en todas las zonas, entre las que destaca la caída en la Corona Metropolitana (del 33,0 por mil en 1975 al 11,8 por mil en 1990), y, entre las zonas que la componen, la Zona Sur que, si en 1975 era la que representaba la más alta natalidad de las cuatro áreas de la Corona con un 35,6 por mil, en 1990 la tasa era de un 11,1 por mil, siendo la más baja de la Corona.

Esta reducción ininterrumpida en el período estudiado ha supuesto que en 1990 tuviera el Municipio de Madrid las tasas más bajas, y especialmente en la Almendra Central, es decir, las zonas consideradas con estructuras poblacionales más envejecidas, mientras que las más altas se encontraban en los Municipios no Metropolitanos y en la Zona Este de la Corona Metropolitana, superando el 13,3 por mil.

CUADRO 8: TASAS BRUTAS DE NATALIDAD DE LA COMUNIDAD DE MADRID, SEGUN AMBITOS GEOGRAFICOS, 1975 - 1990

	C.A.M.	M.M.	Resto	Corona Metrop.	Mun.no metrop.	Zona Norte	Zona Este	Zona Su	Zona Oeste	Almend. Central	Per. N.O.	Per. Este	Per. Sur
1975	21,17	18,02	30,89	33,04	18,28	31,77	30,27	35,56	21,00	-	-	-	-
1976	21,38	17,73	31,80	34,06	19,44	31,87	30,75	36,84	23,62	-	-	-	-
1977	19,95	16,60	28,85	31,02	18,26	28,53	28,42	33,63	20,28	-	-	-	-
1978	18,74	15,09	27,79	30,25	17,09	27,53	28,66	32,48	19,83	-	-	-	-
1979	17,32	13,71	25,63	27,82	17,21	23,65	28,03	29,49	18,30	-	-	-	-
1980	15,65	12,98	21,42	22,82	17,04	20,67	24,52	23,18	16,61	-	-	-	-
1981	14,67	12,75	18,60	19,68	14,68	17,52	22,14	19,73	13,41	-	-	-	-
1982	13,87	12,60	16,40	17,36	12,88	15,21	19,60	17,37	12,54	-	-	-	-
1983	12,80	11,49	15,35	16,10	12,55	14,69	18,46	15,90	11,72	-	-	-	-
1984	12,50	11,06	15,22	16,01	12,18	15,19	18,42	15,61	12,49	-	-	-	-
1985	11,91	10,49	14,49	14,92	13,15	13,59	17,36	14,52	12,12	-	-	-	-
1986	11,37	9,70	14,30	14,59	12,96	13,90	16,50	14,12	13,21	9,25	10,61	10,40	9,31
1987	11,04	9,40	13,83	14,03	12,95	13,91	15,62	13,47	13,43	8,87	10,21	10,09	9,15
1988	10,58	9,12	13,01	13,09	12,65	13,25	14,70	12,42	12,81	8,59	9,94	9,93	8,81
1989	10,38	9,14	12,39	12,25	13,03	12,62	14,13	11,34	12,46	8,48	9,85	9,91	9,06
1990	10,12	8,85	12,12	11,85	13,31	12,46	13,39	11,07	11,91	8,35	9,30	9,65	8,77

Fuente: Elaboración propia.

Así mismo, la enorme diferencia que sobresalía entre los niveles madrileños (y españoles, por supuesto) y el de la gran mayoría de las actuales naciones pertenecientes a la Comunidad Europea en 1975, se ha invertido quince años después como resultado de una evolución negativa, alcanzando el conjunto de la Comunidad tasas muy bajas, de manera que sólo Italia las registra aún menores; incluso los municipios no metropolitanos tenían tasas inferiores en 1990 a las de países como Francia, Reino Unido, e Irlanda.

1.4.3.- Evolución del índice sintético de fecundidad (I.S.F.)

El índice sintético de fecundidad (o número medio de hijos por mujer) ha ido en constante descenso en nuestro país, de manera que si, a mediados de los setenta, España registraba unos índices cercanos a los 3,0 hijos por mujer, en la actualidad este indicador se sitúa en torno a 1,3, de los más bajos de Europa y del mundo.

Esta "caída libre" también ha sido comprobada en la Comunidad de Madrid, donde el I.S.F. en 1975 era de 2,9, 1,9 en 1981, 1,5 en 1986, y finalmente 1,3 hijos por mujer en 1990; valores incluso más bajos se registran en el municipio madrileño, que pasa de 2,6 hijos por mujer en 1975 a 1,15 a comienzos de los años noventa, lo que supone la reducción a menos de la mitad del índice; sin embargo, dentro de la capital existen áreas como la Almendra Central donde apenas se supera el 1,0.

También esta reducción ininterrumpida del número medio de hijos por mujer ha tenido lugar en la Corona Metropolitana, así como en todas las Zonas que la componen; pero es en los municipios no metropolitanos donde por primera vez en los últimos años se ha registrado una estabilización e incluso un ligero aumento del I.S.F., concretamente desde 1988, ostentando los valores más elevados (alrededor de 1,7 en 1990). Entre las posibles causas de este aumento del I.S.F. en el conjunto de los municipios no metropolitanos que contrasta con las demás zonas y rompe con su tendencia anterior, y descartando que se den unos comportamientos distintos a los del Area Metropolitana, es probable que esta zona se haya convertido en un destino alternativo al anterior, que era la Corona Metropolitana. En el proceso de desconcentración que se produce en el seno de la Comunidad de Madrid, la búsqueda de una vivienda ha podido llevar a jóvenes parejas a desplazarse más allá de los límites de la Corona Metropolitana donde, en años anteriores, una migración selectiva de jóvenes parejas, con origen en la capital, propició un incremento de población de jóvenes adultos y otro ligado al nacimiento de sus hijos en la nueva zona de residencia. El mismo proceso parece ahora desarrollarse en beneficio de los municipios no metropolitanos, más alejados del municipio de Madrid.

CUADRO 9: INDICE SINTETICO DE FECUNDIDAD DE LA COMUNIDAD DE MADRID SEGUN AMBITOS GEOGRAFICOS, 1975-1990.

	C.A.M.	Madrid Municipio	Resto CAM
1975	2,87	2,62	3,51
1976	2,89	2,58	3,65
1977	2,69	2,41	3,31
1978	2,52	2,20	3,18
1979	2,32	2,00	2,93
1980	2,09	1,90	2,45
1981	1,95	1,85	2,14
1982	1,83	1,81	1,91
1983	1,69	1,64	1,81
1984	1,64	1,56	1,81
1985	1,55	1,46	1,75
1986	1,47	1,34	1,74
1987	1,42	1,27	1,69
1988	1,35	1,22	1,60
1989	1,32	1,21	1,52
1990	1,27	1,15	1,49

Fuente: Elaboración propia.

GRAFICO 13: INDICE SINтетICO DE FECUNDIDAD (TOTAL), 1975-1990.

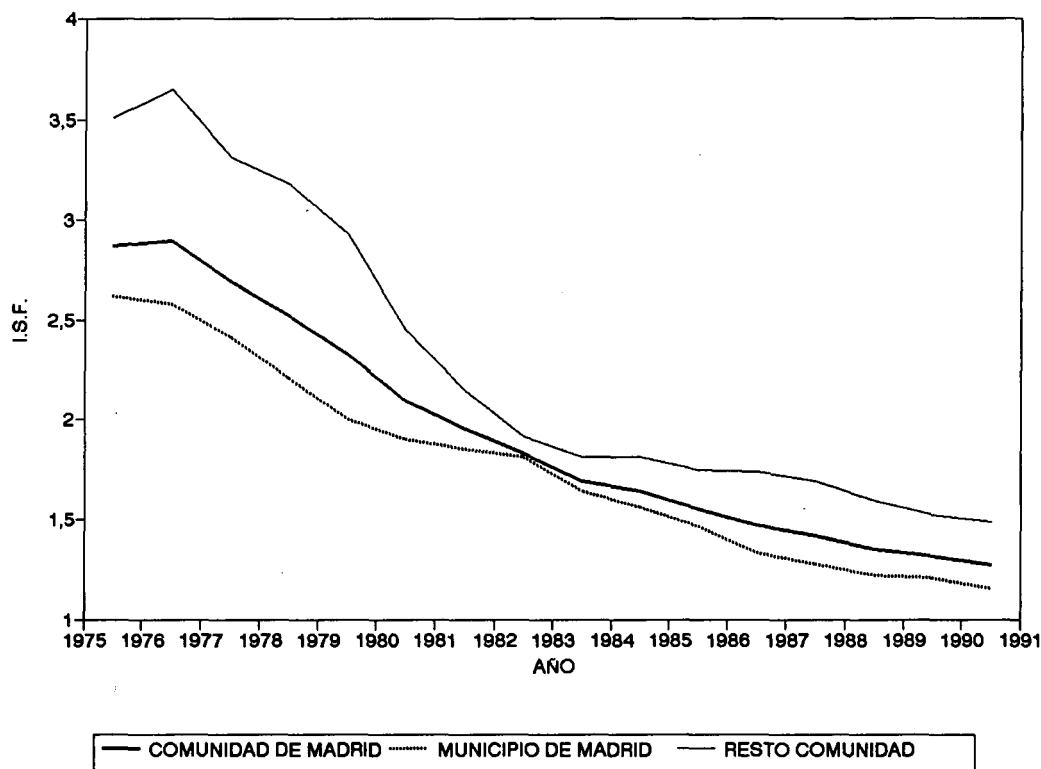

Existe todavía un número bajo (en especial comparado con niveles de otros países de nuestro entorno geográfico) de nacidos fuera de matrimonio, de modo que el I.S.F. de mujeres no casadas no supera nunca el 0,6 de la Zona Sur de la Corona Metropolitana, área ésta donde hay pequeñas ganancias en el I.S.F. desde 1987; por contraposición, la capital madrileña viene registrando una estabilidad en el I.S.F. de madres no casadas, siempre con los valores más bajos de la Comunidad (entre 0,26 y 0,28).

Por tanto, como es lógico, es la fecundidad matrimonial la que se erige como la que ha tenido y tiene el papel más importante; en la década de los ochenta, el índice sintético de fecundidad correspondiente a las madres casadas fue en constante reducción, pasando del 4,3 en 1981 a 3,4 en 1988, en la Comunidad de Madrid; a partir de ese año, se ha observado un pequeño aumento en la mayoría de las zonas de la Comunidad, con un fuerte incremento en el último año del período de estudio en los municipios no metropolitanos; de hecho, sólo en la Periferia Este del municipio de Madrid ha habido un descenso del I.S.F. de madres casadas.

1.4.4.- Evolución de tasas específicas de fecundidad

Al introducir la variable "edad de la madre", se percibe el calendario de las mujeres al tener sus hijos, lo cual facilita una información mucho más completa y fiable de la situación de la fecundidad en el marco de referencia.

A continuación se analiza la evolución reciente experimentada por las tasas de las diferentes edades y los cambios en la estructura etánea de la fecundidad de los distintos ámbitos considerados sin distinción del estado civil de la madre, en primer lugar, y según la madre esté o no casada, en segundo lugar.

GRAFICO 14: TASAS ESPECIFICAS DE FECUNDIDAD (TOTAL). COMUNIDAD DE MADRID. 1975-1990.



GRAFICO 15: TASAS ESPECIFICAS DE FECUNDIDAD (TOTAL). COMUNIDAD DE MADRID. 1975-1981-1990.



En la Comunidad de Madrid, la disminución clara de las tasas de fecundidad de mujeres del grupo de 25-29 años y el mantenimiento –e incluso ligero aumento– en el último lustro de las correspondientes a mujeres de 30 a 34 años, hace que los niveles de fecundidad de estas edades (el 70 por ciento de los nacidos en 1990 en la Comunidad tienen madres de estas edades) tiendan a converger. Si a ello se añade el hecho de la caída de la fecundidad del grupo de edad 20-24 hasta alcanzar en 1990 niveles sensiblemente más bajos que los grupos descritos anteriormente, y muy semejantes a la reproducida por el intervalo 35-39 años, con lo que su aportación tan importante en los años setenta se ha visto mermada, resulta un cuadro en el que es concluyente:

- una reducción importante de la intensidad de la fecundidad entre 1975 y 1990 en las edades álgidas de fecundidad;
- un cambio en la distribución por edades, de modo que la aportación del grupo de 30 a 34 años aumenta en detrimento del intervalo 20-24, transformándose las curvas de fecundidad en forma de pico hacia otras con figura de meseta.

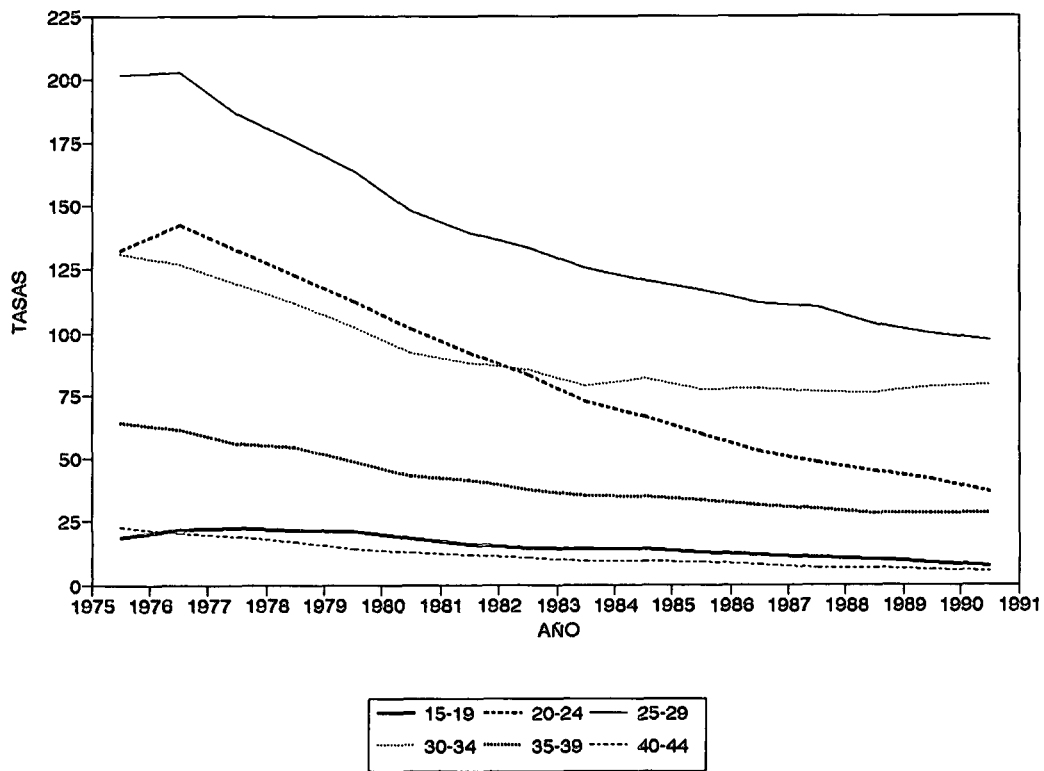
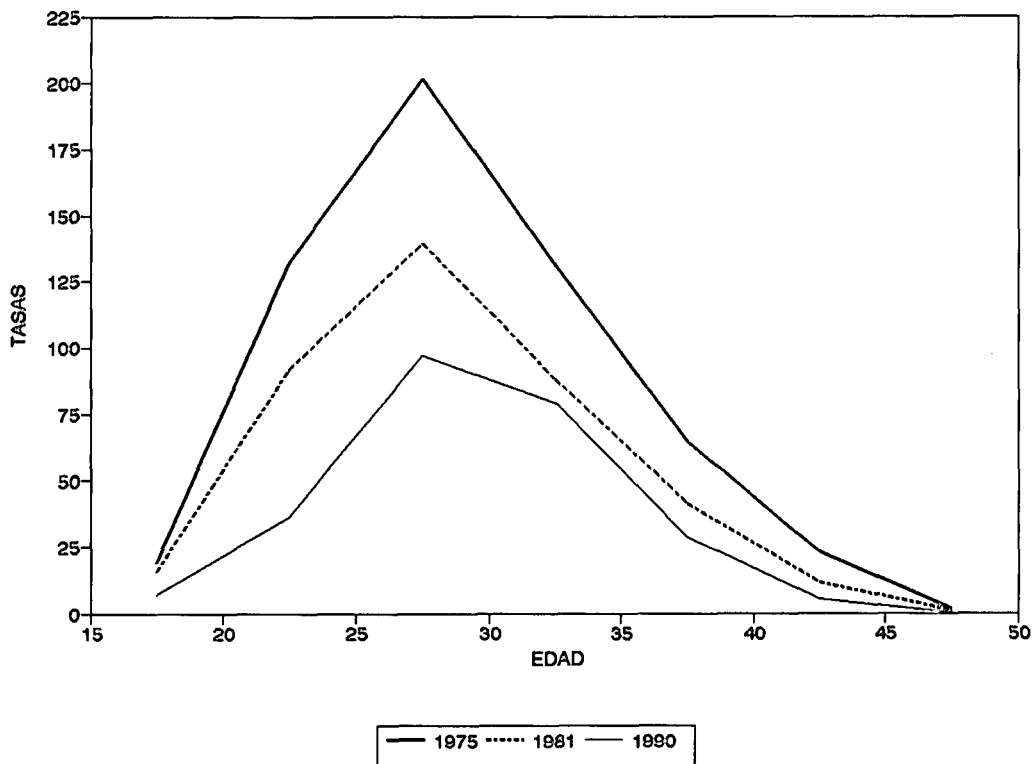
Estas tendencias son mucho más patentes en el municipio de Madrid, donde se produce un doble "encuentro": de un lado, la convergencia de tasas correspondientes a edades entre 25 a 29 años y las de 30 a 34 son un hecho, y, por primera vez, en 1990 dichas tasas son más altas para este último intervalo; por otro lado, desde 1989 la fecundidad de mujeres de 20-24 años es menor que la registrada entre mujeres de 35 a 39 años de edad, y esta pauta queda corroborada y aumentada en 1990. La conjunción de ambos fenómenos define muy claramente la anteriormente mencionada meseta en la silueta de la estructura etánea de las tasas específicas de fecundidad al comienzo de la presente década.

GRAFICO 16: TASAS ESPECIFICAS DE FECUNDIDAD (TOTAL). MUNICIPIO DE MADRID. 1975-1990.



GRAFICO 17: TASAS ESPECIFICAS DE FECUNDIDAD (TOTAL). MUNICIPIO DE MADRID.
1975-1981-1990.



GRAFICO 18: TASAS ESPECIFICAS DE FECUNDIDAD (TOTAL). RESTO DE LA COMUNIDAD.
1975-1990.

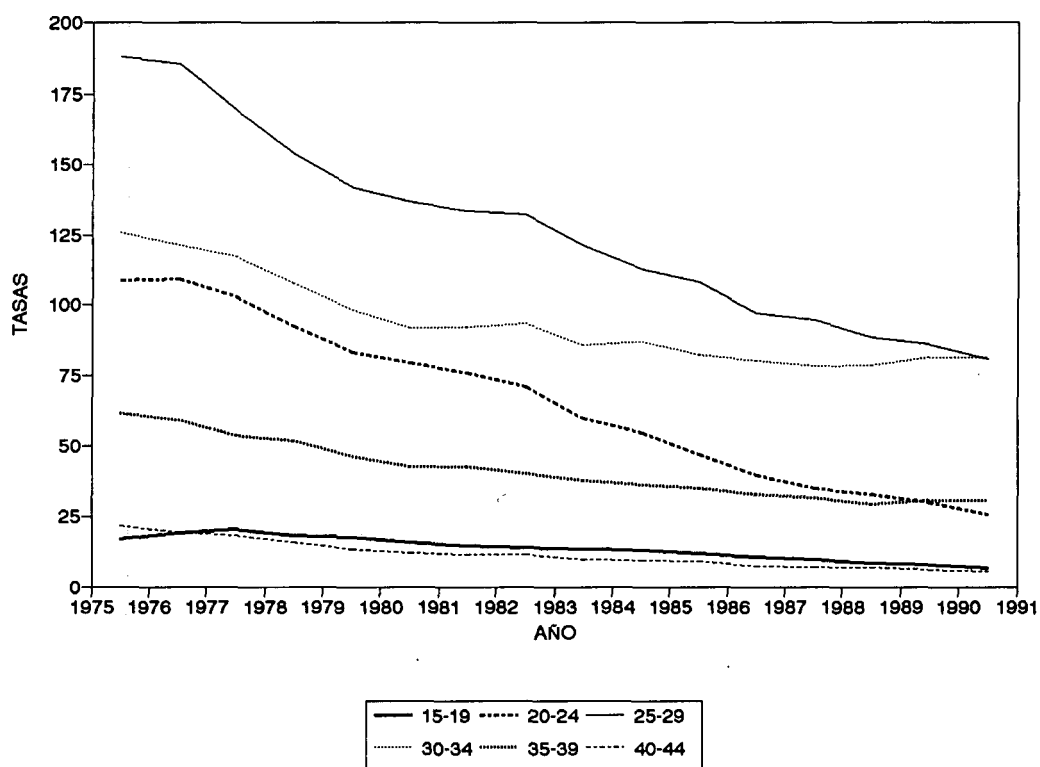

GRAFICO 19: TASAS ESPECIFICAS DE FECUNDIDAD (TOTAL). RESTO DE COMUNIDAD. 1975-1981-1990.

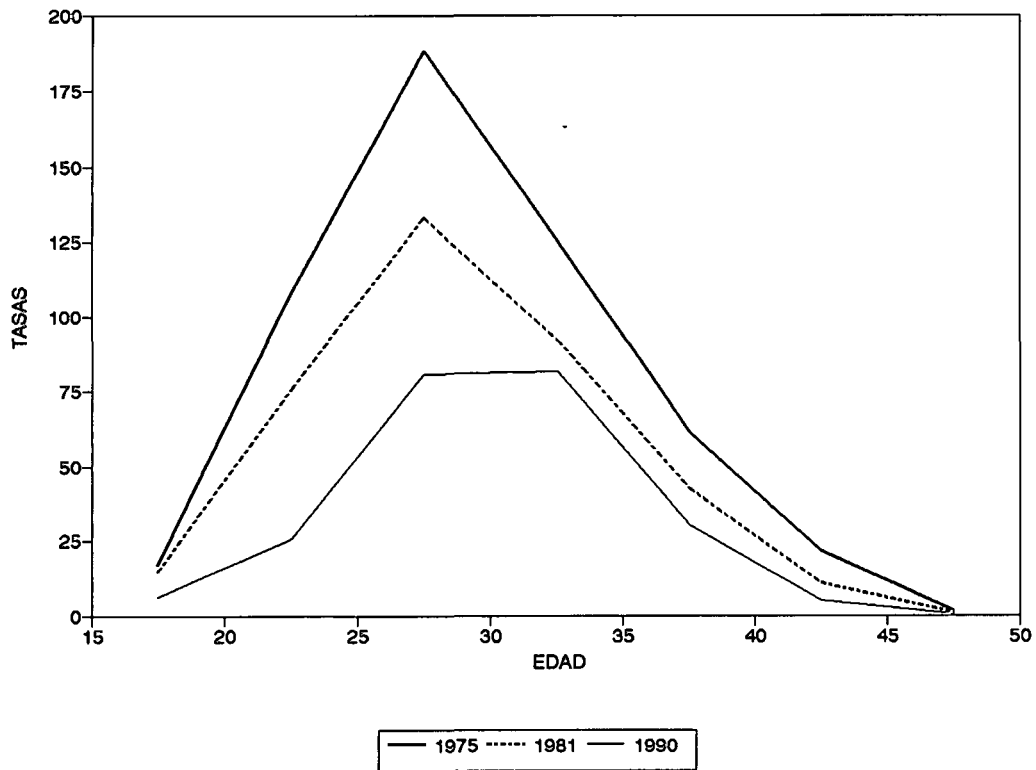

Sin embargo, no resultan igual las tendencias seguidas por la fecundidad de las distintas edades para el resto de municipios de la Comunidad; el grupo 25-29 mantiene desde 1982 una cierta estabilidad, con un pequeño descenso al final de la década, mientras que la fecundidad de las mujeres de 20 a 24 años continuaba siendo muy importante, y no es hasta 1988 cuando es superado por el grupo de 30-34 años. Si se clasifican estos municipios según pertenezcan o no a la Corona Metropolitana, se ratifica siempre el papel preponderante del grupo modal de 25 a 29 años, claramente diferenciado del resto, aunque se distinga una caída más pronunciada de la fecundidad de mujeres de 20 a 24 años en la Corona mientras que en los municipios no metropolitanos se mantiene en los mismos niveles durante el último lustro de los ochenta.

Tomando como referencia las edades álgidas de fecundidad (entre los 20 y los 39 años), el grupo de 30 a 34 años es el único cuyas tasas de fecundidad han variado ligeramente en sentido positivo en todas las zonas de la Corona Metropolitana (con la excepción de la Zona Sur, donde el descenso de la fecundidad ha afectado a todas las edades) y del municipio de Madrid, mientras que en los demás grupos la intensidad ha disminuido.

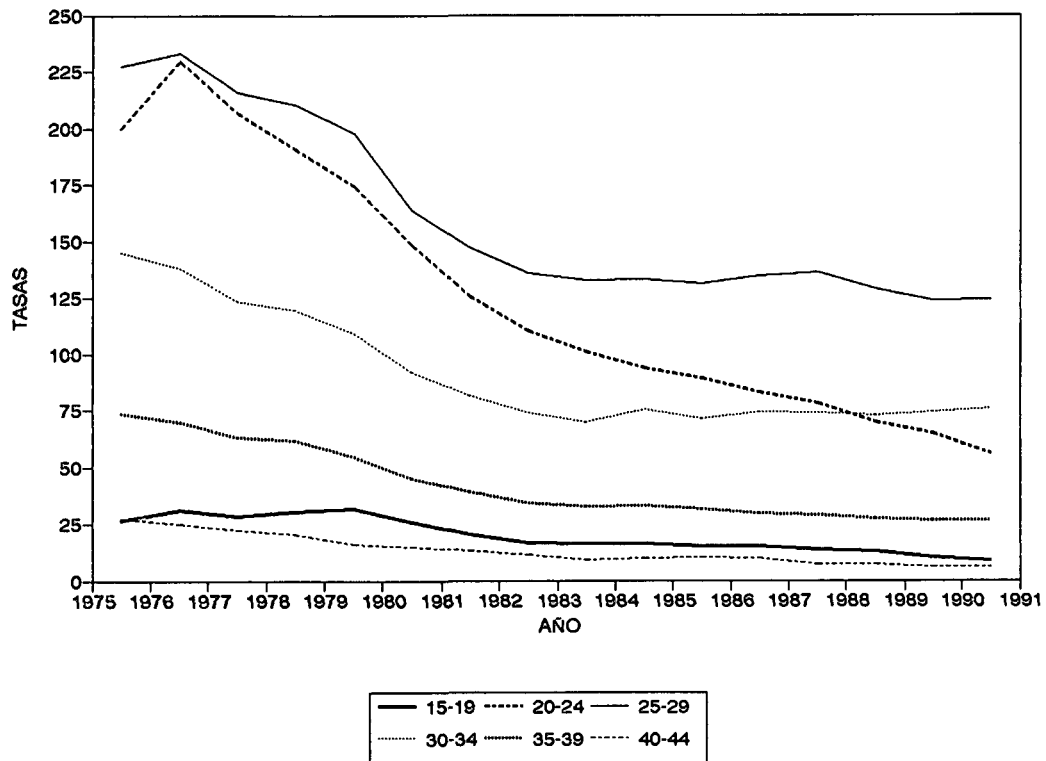
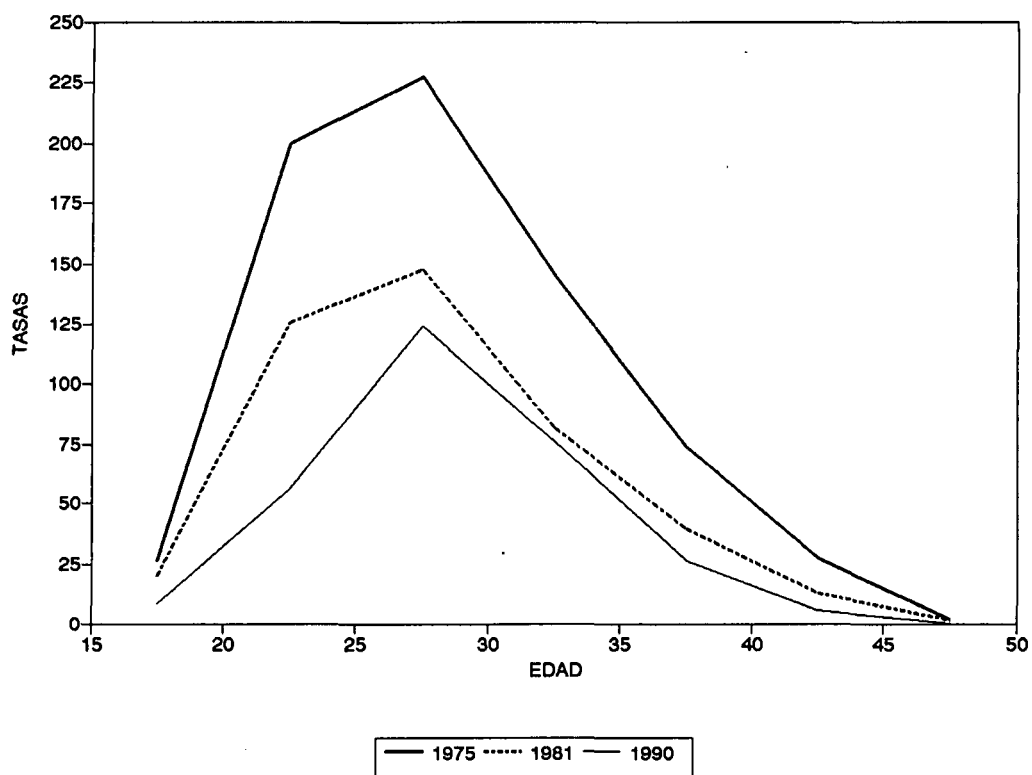
En las cuatro zonas del Municipio de Madrid, el descenso más acusado se produce en el grupo de 20 a 24 años, cuya fecundidad disminuye en 1990 entre 20 y 30 puntos porcentuales con respecto a 1987; en este sentido, aunque con menor intensidad, se encuentra también los intervalos 25-29 y 35-39, si bien este último con variaciones muy ligeras; es la Periferia Noroeste el área que experimenta las mayores caídas de la fecundidad de la capital entre los 20 y 29 años, mientras que se produce el mayor aumento relativo del grupo 30-34 en la zona.

Por su parte, en la Corona Metropolitana es la Zona Oeste la que soporta una mayor disminución de las tasas a 20-24 años, especialmente tras el desplome sufrido por la fecundidad en 1990 a esta edad y a 25-29 años, conservando estable los niveles correspondientes al

intervalo 30-34; el resto de las zonas de la Corona tienen magnitudes similares en cuanto al descenso de las tasas entre los 20 y 29 años, y mantenimiento de las de 30-34.

Sin embargo, los comportamientos de estas zonas van a ser más heterogéneos si se analizan las tasas de acuerdo al estado civil de la madre.

En primer lugar, y referente a la fecundidad matrimonial, hay que recordar que, debido al efectivo no muy numeroso de mujeres casadas de 15 a 19 años, y ya que muchas de ellas han accedido al matrimonio para poco tiempo después dar a luz, las tasas específicas de este intervalo de edad son susceptibles de cambios a lo largo del período analizado, por lo que su evolución no sigue tendencia clara alguna.

La fecundidad dentro del matrimonio en el conjunto de la Comunidad sigue una tendencia negativa durante el primer quinquenio de los ochenta entre los 20 y 34 años, hasta 1986-1987, años en los que hay una estabilización e inversión de la tendencia, y finalizando la década con otro descenso en la fecundidad de 20-29 años, así como una recuperación del intervalo 30 a 34 años; estas mismas evoluciones son aplicables al municipio de Madrid, aunque entre los 20 y 24 años la tendencia descendente es ininterrumpida entre 1981 y 1990, aunque algo más lenta en los últimos años, si bien ello no es óbice para que desde 1987 sean más altas las tasas de 25 a 29 años que la del mencionado grupo 20-24.

En la Corona Metropolitana, las tasas correspondientes a las diferentes edades se han mantenido en niveles muy próximos entre 1986 y 1990, excepto con la caída de la fecundidad matrimonial entre los 20 y 24 años; este descenso, sin embargo, no es tan patente en los municipios no metropolitanos, donde incluso hubo una cierta recuperación entre 1988 y 1989, volviendo a disminuir ligeramente en 1990; en estos dos ámbitos, además, se ha constatado que, tras una evolución a la baja en 1987, a partir de ese año el grupo 15-19 ha ido progresando en línea ascendente, especialmente en 1990.

Como ya se ha visto, la fecundidad fuera del matrimonio es poco importante en la Comunidad de Madrid, y su aportación es escasa, siendo más importante en la Corona y, sobre todo, en los municipios no metropolitanos que en el Municipio de Madrid.

En 1984 y 1985 se observó un aumento de la fecundidad no matrimonial en todas las edades, aunque en 1986 este incremento fue neutralizado, para posteriormente continuar creciendo pero con un ritmo muy moderado. Así mismo, en el Municipio de Madrid, en 1989 y 1990 los valores de las tasas de fecundidad de madres no casadas de edad entre los 35 y 39 años fueron superiores a los correspondientes del intervalo 25-29, propiciado por el descenso de éste último al final del período.

Sin embargo, en la Corona se constata un ascenso claro de la fecundidad fuera del matrimonio entre los 25 y 39 años a partir de 1988; en los municipios no metropolitanos este aumento es sobresaliente en la intervalo 30-34, más estable entre los 35 y 39 años, e ininterrumpido para el grupo 25-29. La aportación a este tipo de fecundidad por parte de las demás edades se poco importante y se muestran en general estables, con escasas apreciaciones o depreciaciones.

Las evoluciones seguidas por las tasas de fecundidad de mujeres no casadas, prácticamente estables o con un crecimiento general más bien reducido si se elimina el "accidente" de los años 1984 y 1985, permiten afirmar que, a pesar de un fuerte descenso de la fecundidad de las mujeres casadas y, se verá más adelante, del descenso de la nupcialidad, no se ha producido un cambio de comportamiento frente a la fecundidad fuera del matrimonio. De tal modo, el número de nacimientos de mujeres no casadas aumenta, no porque la intensidad de la fecundidad de éstas, o la propensión en tener hijos sin estar casada, aumenten, sino, porque aumenta el número de mujeres no casadas, bien sean solteras que han aplazado su matrimonio, o separadas-divorciadas. Si se hubiese producido un cambio de comportamiento, entonces habría aumentado la intensidad de la fecundidad de mujeres no casadas. De todos modos, es posible que el ligero incremento que se percibe en algunas edades sea un indicio que algo está cambiando aunque solo sea un tímido inicio.

En cuanto a la fecundidad matrimonial y no matrimonial y su evolución en las distintas áreas del Municipio de Madrid y de su Corona Metropolitana, aquélla se puede resumir del siguiente modo para las principales edades de aportación a la fecundidad en el período 1987-1990:

- edades entre 20 y 24 años: casi todas las zonas experimentan descensos tanto en la fecundidad dentro del matrimonio como en la no matrimonial, con pérdidas moderadas en ambos casos; sin embargo, destaca la caída de la fecundidad de madres no casadas y el mantenimiento de la de casadas en la Periferia Noroeste; el caso opuesto se produce en la Zona Norte de la Corona, donde la fecundidad matrimonial desciende y aumenta la no matrimonial; por último, la Zona Oeste soporta los mayores decrementos de todas las áreas en ambas fecundidades.
- edades comprendidas entre los 25 y 29 años: en las zonas de la Corona se mantienen estables o con pequeñas pérdidas en la fecundidad dentro del matrimonio, si bien experimentan tendencias muy diferentes de fecundidad no matrimonial, con importantes pérdidas en la Zona Norte, fuerte aumento en los municipios de la Zona Sur y menos intensos en la Zona Este, y mínimo descenso en la Zona Oeste. Por su parte, en las áreas del municipio de Madrid existe una correspondencia entre las zonas de mayores pérdidas de fecundidad matrimonial (Almendra Central y Periferia Noroeste) y aquéllas con descensos en la no matrimonial; sin embargo, las Periferias Este y Sur han disminuido en menor grado la fecundidad dentro del matrimonio y han mantenido, incluso aumentado, la de fuera del matrimonio.
- intervalo 30-34: prácticamente la fecundidad matrimonial aumenta entre 1987 y 1990 para estas edades en todas las zonas y especialmente en la Periferia Noroeste y Este, descendiendo algo únicamente en la Zona Sur. En cuanto a la fecundidad no matrimonial, hay importantes incrementos en la Zona Norte y Sur de la Corona y en la Periferia Este y Sur del Municipio de Madrid; el resto experimenta descensos, especialmente la Zona Oeste.
- de 35 a 39 años: mantenimiento o pequeñas pérdidas en la fecundidad dentro del matrimonio en todas las zonas, más importantes en la Zona Sur de la Corona; por el contrario, hay un incremento de la fecundidad fuera del matrimonio excepto en la Periferia Noroeste; estos aumentos son considerables en la Periferia Este y la Zona Sur, aunque los niveles sean poco importantes.

Todo lo expuesto anteriormente ha provocado que, en el último quinquenio 1986-1990, se haya producido en la Comunidad de Madrid, y en todas las zonas desagregadas, una elevación de la edad media al nacimiento de los hijos, alrededor de 0,5 años, propiciado por la disminución de las tasas de edades menores a los 30 años y la estabilidad del grupo 30-34.

La edad media más alta se registra en el Municipio de Madrid (30,1 años), y dentro de él, en la Almendra Central (30,7 años); el resto de municipios ostentan edades algo más tempranas, sin diferencias entre los metropolitanos de los que no lo son.

Este aumento en la edad media ha sido más intenso en madres no casadas, y que se cifra en casi un año entre 1986 y 1990 en el Municipio de Madrid (de 29,8 a 30,7) y en los municipios no metropolitanos (de 30,0 a 30,9); pero no son estos últimos los que registraban la edad media más elevada entre las madres de estado civil no casado, sino que eran los municipios conformantes de la Corona Metropolitana, donde sobrepasaban los 31 años en 1990 (llegando incluso a los 32,5 en la Zona Oeste).

Sin embargo, la edad media de madres casadas al nacer sus hijos (situada en 1990 entre los 23,6 de los municipios no metropolitanos y los 25,2 de la Almendra Central en el municipio de Madrid) ha disminuido entre 1988 y 1990, después de un aumento en el período 1986-1988, es decir, no han seguido la evolución descrita en este indicador.

1.4.5.- Conclusiones

El descenso de la fecundidad que se percibe desde el año 1975, sigue en la segunda mitad de los años ochenta, en el conjunto de la Comunidad de Madrid, si bien con menor intensidad que anteriormente. El municipio de Madrid, 1,15 hijos por mujer, y, en su seno, la Almendra Central, 1,07, y la Periferia Sur, 1,15, son los ámbitos con menores valores de I.S.F. mientras que la Corona Metropolitana, 1,45, y el conjunto de los municipios no metropolitanos, 1,67, se sitúan por encima del promedio de la Comunidad, 1,27 hijos por mujer.

La intensidad de la fecundidad de la capital y de la Corona Metropolitana tiende a converger en estos últimos años, mientras que aumenta en los municipios no metropolitanos, como consecuencia, quizás, de una migración selectiva de jóvenes parejas que se ven obligadas a ir más allá de la Corona Metropolitana, anterior destino de muchas de ellas.

Las edades en las cuales se aprecian los mayores descensos son 20-24 y 25-29 años, mientras que se mantienen los niveles en edades más altas, 30-34 y 35-39 años, por lo que se produce un retraso en la edad media al nacimiento de los hijos.

La fecundidad de las mujeres casadas se mantiene, más o menos, en el curso de este último quinquenio, aunque disminuye el número de hijos de éstas al reducirse la nupcialidad y la población femenina casada en edad de tener hijos. Por otra parte, no se percibe un incremento significativo de la fecundidad de las mujeres no casadas aunque sí del número de éstas, por lo que aumenta el número de hijos de mujeres no casadas.

El estado civil, así como el descenso de la intensidad nupcial y el retraso en la edad al matrimonio tienen un impacto importante sobre la fecundidad, por lo que conviene analizar la evolución de la nupcialidad y resaltar los factores que intervienen en la de la fecundidad y permiten anticipar posibles cambios futuros de ésta.

1.5. Evolución y análisis de la nupcialidad

1.5.- Evolución y análisis de la nupcialidad.

El matrimonio, a diferencia del nacimiento y de la defunción, no es un acontecimiento biológico pero es repetible del mismo modo que la migración. El individuo que contrae matrimonio cambia de estado y pasa de no estar casado, ya esté soltero, divorciado o viudo, a estarlo. El estudio de la nupcialidad es relevante desde múltiples aspectos.

En primer lugar, es el principal factor de creación de nuevos hogares y familias, y de transformación de los hogares de salida de los cónyuges. Si se tiene en cuenta que las proyecciones que se llevan a cabo aquí no solo se refieren a la población sino, también, a los hogares, el estudio de la nupcialidad no es únicamente interesante en sí, sino indispensable para el análisis del proceso de creación-transformación-destrucción de hogares.

En segundo lugar, en un país en el cual la gran mayoría de los nacimientos se producen dentro del matrimonio, la nupcialidad ocupa un lugar destacado como factor explicativo de la evolución de la fecundidad. Una disminución de la intensidad matrimonial repercutirá negativamente sobre la población expuesta al riesgo de tener hijos dentro del matrimonio, mientras que un retraso en la edad al matrimonio reducirá el período durante el cual la mujer casada tiene hijos, lo que se traduce por una disminución de la descendencia final, o sea, del número de hijos que una mujer tiene realmente⁽²⁾.

En tercer lugar, el matrimonio implica en numerosas ocasiones la salida de la casa de los padres y, en el caso de la Comunidad de Madrid, una salida del municipio ligada a la búsqueda de vivienda o, mejor dicho, a la adecuación de los recursos económicos de la pareja a la oferta inmobiliaria. Las ya clásicas "migraciones nupciales"⁽³⁾ intervienen tanto en la dirección como en la intensidad de los flujos migratorios. Se caracterizan por ser, esencialmente,

CUADRO 10: MATRIMONIOS SEGUN AMBITO GEOGRAFICO DONDE HAN FIJADO SU LUGAR DE RESIDENCIA, 1950-1990.

	CAM	MM	RESTO		CAM	MM	RESTO
1950	14511	11111	3400	1971	29720	25356	4364
1951	14550	12315	2235	1972	32061	25778	6283
1952	14885	12769	2116	1973	32824	26414	6410
1953	15371	13287	2084	1974	32972	25487	7485
1954	17348	14981	2367	1975	38812	24967	13845
1955	17719	15695	2024	1976	35766	22356	13410
1956	20491	18150	2341	1977	35592	21486	14106
1957	21079	18632	2447	1978	33858	19383	14475
1958	20836	18360	2476	1979	31524	17549	13975
1959	20851	18054	2797	1980	28808	17925	10883
1960	22316	19378	2938	1981	25453	16263	9190
1961	23642	20759	2883	1982	26514	18050	8464
1962	23244	20164	3080	1983	26733	18250	8483
1963	22364	19898	2466	1984	25990	17845	8145
1964	22329	19468	2861	1985	25046	16845	8201
1965	22719	20188	2531	1986	25996	17201	8795
1966	24136	21290	2846	1987	26725	16601	10124
1967	24451	21687	2764	1988	27115	16236	10879
1968	25511	23024	2487	1989	24588	14215	10373
1969	26933	23637	3296	1990	24871	14184	10687
1970	27391	24908	2483				

Fuente: Movimiento Natural de la Población.

⁽²⁾ Roussel, L. (1989). *La famille incertaine*. Ed. Odile Jacob. París.

⁽³⁾ Montoliu, E., de la Paz, J. y Duque, I. (1982). *Población y empleo. Informe sobre la población, la actividad económica y los desequilibrios población-empleo en el Área Metropolitana de Madrid*. Diputación de Madrid. Área de Urbanismo y Ordenación Territorial. Madrid.

GRAFICO 20: EVOLUCION DEL NUMERO DE MATRIMONIOS. CAM, MM, RCAM. 1950-1990.

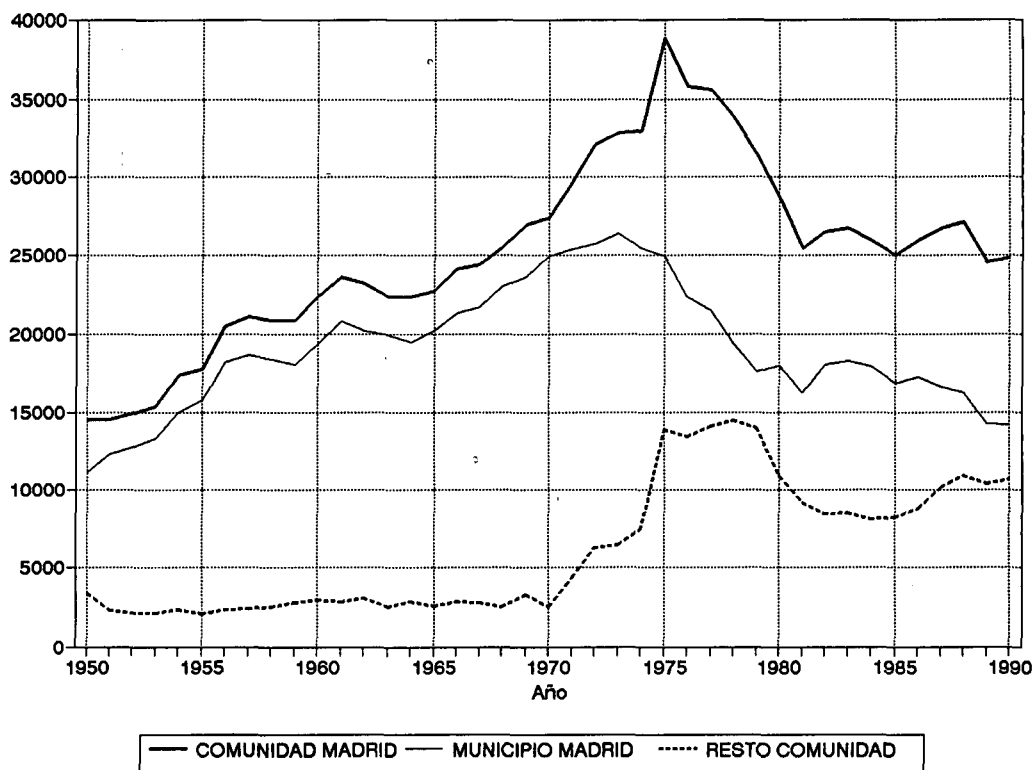

migraciones intraprovinciales y son uno de los elementos explicativos del proceso de reestructuración espacial que se produce en el seno de la Comunidad de Madrid⁽⁴⁾.

Antes de iniciar el análisis de la nupcialidad, conviene advertir que se dispone de datos relativos a las zonas contempladas en estas proyecciones, para los años 1987, 1988, 1989 y 1990. Sin embargo, se proponen algunas series más largas para el conjunto de la Comunidad, el municipio de Madrid y los demás municipios de la Comunidad, así como, en menor medida, para la Corona Metropolitana, las cuatro zonas que la componen y el conjunto de los municipios no metropolitanos.

Después de unos años de continuo aumento del número de matrimonios en el conjunto de la Comunidad de Madrid, de 14.511 en 1950 a 38.812 en 1975, año en el cual se contrajo el mayor número de matrimonios, estos disminuyen hasta alcanzar 24.871 en 1990, o sea, un número equivalente al del año 1967. El mismo fenómeno se produce en la capital con una anticipación de dos años en la disminución del número de matrimonios que pasa de 26.414 en 1973, año techo, hasta los 14.184 del año 1990 que sitúan al municipio de Madrid en niveles inferiores al del año 1954. Por el contrario, el descenso del número de matrimonios en el conjunto de los demás municipios de la Comunidad de Madrid se sitúa en el año 1978 con un máximo de 14.475 matrimonios, o sea, cinco años más tarde que en la capital, mientras que éste se recupera a partir del año 1986 y desde el año siguiente se mantiene en torno a los 10.000 anuales.

⁽⁴⁾ Zamora López, F. (1993). *Las migraciones en la Comunidad de Madrid. 1960-1986*. Tesis de Doctorado en Sociología de la Facultad de Ciencias Políticas y Sociología de la Universidad Complutense de Madrid.

1.5.1.- Evolución del número de matrimonios

A pesar de las limitaciones analíticas que comporta la simple consideración del número de matrimonios, éste da, sin embargo, una primera indicación acerca de la tendencia de la nupcialidad que se completará conforme se vayan adoptando indicadores más precisos.

CUADRO 11: MATRIMONIOS QUE HAN FIJADO SU RESIDENCIA EN LA COMUNIDAD DE MADRID SEGUN AMBITOS. 1975-1990.

	1975	1976	1977	1978	1979	1980	1981	1982
Comunidad de Madrid	38812	35765	35592	33858	31524	28808	25453	26514
Area Metropolitana	37070	33995	33727	31948	29477	27023	23666	24816
Madrid	24967	22356	21486	19383	17549	17925	16263	18050
Corona Metropolitana	12103	11639	12241	12565	11928	9098	7403	6766
Zona Norte	1069	1023	1049	1049	969	720	598	725
Zona Este	2626	2552	2862	3257	3491	2855	2308	2020
Zona Sur	7988	7642	7877	7865	7052	5241	4221	3710
Zona Oeste	420	422	453	394	416	282	276	311
Municipios no Metropolitanos	1742	1770	1865	1910	2047	1785	1787	1698

	1983	1984	1985	1986	1987	1988	1989	1990
Comunidad de Madrid	26733	25990	25046	25996	26725	27115	24588	24871
Area Metropolitana	24925	24374	23341	24193	24782	25007	22428	22592
Madrid	18250	17845	16845	17201	16601	16236	14215	14184
Corona Metropolitana	6675	6529	6496	6992	8181	8771	8213	8408
Zona Norte	728	741	734	745	940	982	996	1010
Zona Este	1953	1867	1789	1839	2297	2422	2328	2253
Zona Sur	3691	3571	3551	3865	4251	4635	4161	4366
Zona Oeste	303	350	422	543	693	732	728	779
Municipios no Metropolitanos	1808	1616	1705	1803	1943	2108	2160	2279

CUADRO 12: MATRIMONIOS QUE HAN FIJADO SU RESIDENCIA EN LA COMUNIDAD DE MADRID SEGUN AMBITOS. 1975-1990.(BASE 100=1975)

	1975	1976	1977	1978	1979	1980	1981	1982
Comunidad de Madrid	100	92	92	87	81	74	66	68
Area Metropolitana	100	92	91	86	80	73	64	67
Madrid	100	90	86	78	70	72	65	72
Corona Metropolitana	100	96	101	104	99	75	61	56
Zona Norte	100	96	98	98	91	67	56	68
Zona Este	100	97	109	124	133	109	88	77
Zona Sur	100	96	99	98	88	66	53	46
Zona Oeste	100	100	108	94	99	67	66	74
Municipios no Metropolitanos	100	102	107	110	118	102	103	97

	1983	1984	1985	1986	1987	1988	1989	1990
Comunidad de Madrid	69	67	65	67	69	70	63	64
Area Metropolitana	67	66	63	65	67	67	61	61
Madrid	73	71	67	69	66	65	57	57
Corona Metropolitana	55	54	54	58	68	72	68	69
Zona Norte	68	69	69	70	88	92	93	94
Zona Este	74	71	68	70	87	92	89	86
Zona Sur	46	45	44	48	53	58	52	55
Zona Oeste	72	83	100	129	165	174	173	185
Municipios no Metropolitanos	104	93	98	104	112	121	124	131

Fuentes (Cuadro 11 y 12): Estadística del Movimiento Natural de la Población de la Comunidad de Madrid, II. Matrimonios, 1986 a 1990. Elaboración propia.

GRAFICO 21: EVOLUCION DEL NUMERO DE MATRIMONIOS. CAM, MM, MNM, 1975-1990 (1975=100).



GRAFICO 22: EVOLUCION DEL NUMERO DE MATRIMONIOS. CM Y 4 ZONAS, 1975-1990 (1975=100).



Tal como se adelantó anteriormente, el año 1975 constituye de alguna manera un año de ruptura entre el período de aumento continuo y el de descenso del número de matrimonios en la Comunidad de Madrid. El proceso de disminución del número de matrimonios afecta a la mayoría de los ámbitos contemplados por las proyecciones, con la excepción de la Zona Oeste de la Corona Metropolitana y del conjunto de los municipios no metropolitanos, en los cuales el número de matrimonios aumenta un 85 (de 420 en 1975 a 779 en 1990) y un 31 por ciento (de 1.742 a 2.279) respectivamente en el curso del período 1975-1990, mientras que para el conjunto de la Comunidad de Madrid desciende en un 36 por ciento (de 38.812 a 24.871).

El Municipio de Madrid es la zona donde el descenso es el más intenso con unas pérdidas del 43 por ciento en el mismo período (de 24.967 a 14.184), superiores a las de la Corona Metropolitana donde ascienden a un 69 por ciento (de 12.103 a 8.408). La desagregación por zonas de esta última pone de manifiesto unas evoluciones muy dispares, donde destacan, por un lado, la Zona Oeste, anteriormente citada, con el mayor incremento y, por otro lado, la Zona Sur donde la disminución ha sido la más intensa con un 45 por ciento menos (de 7.988 a 4.366).

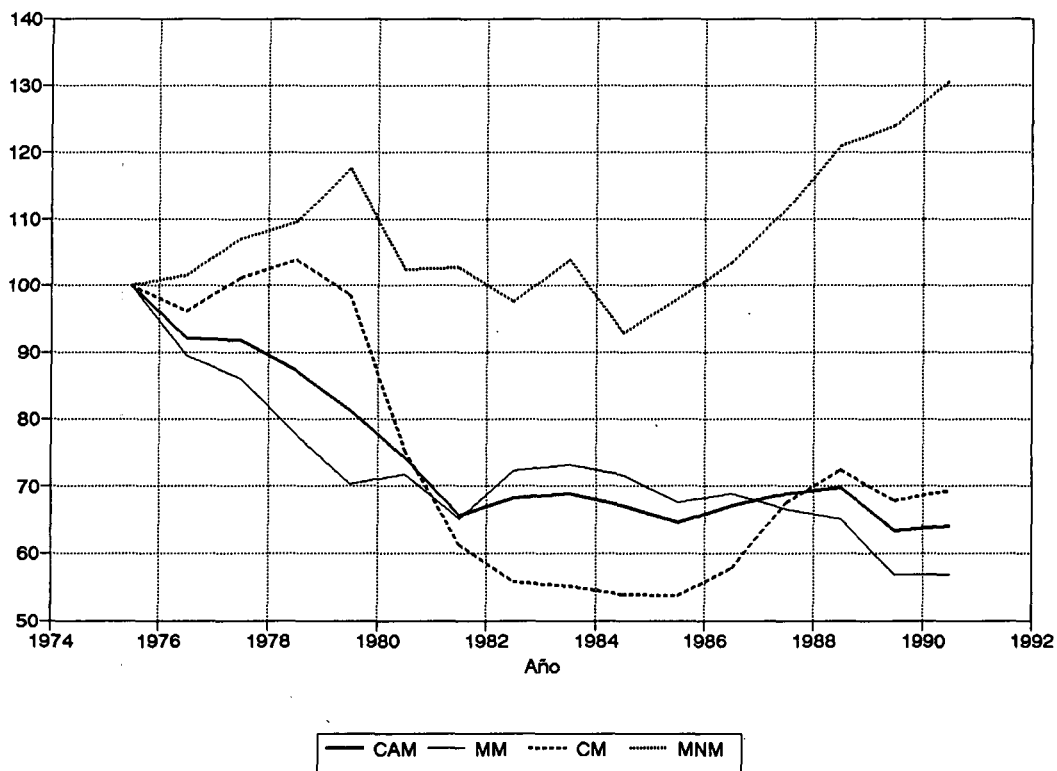
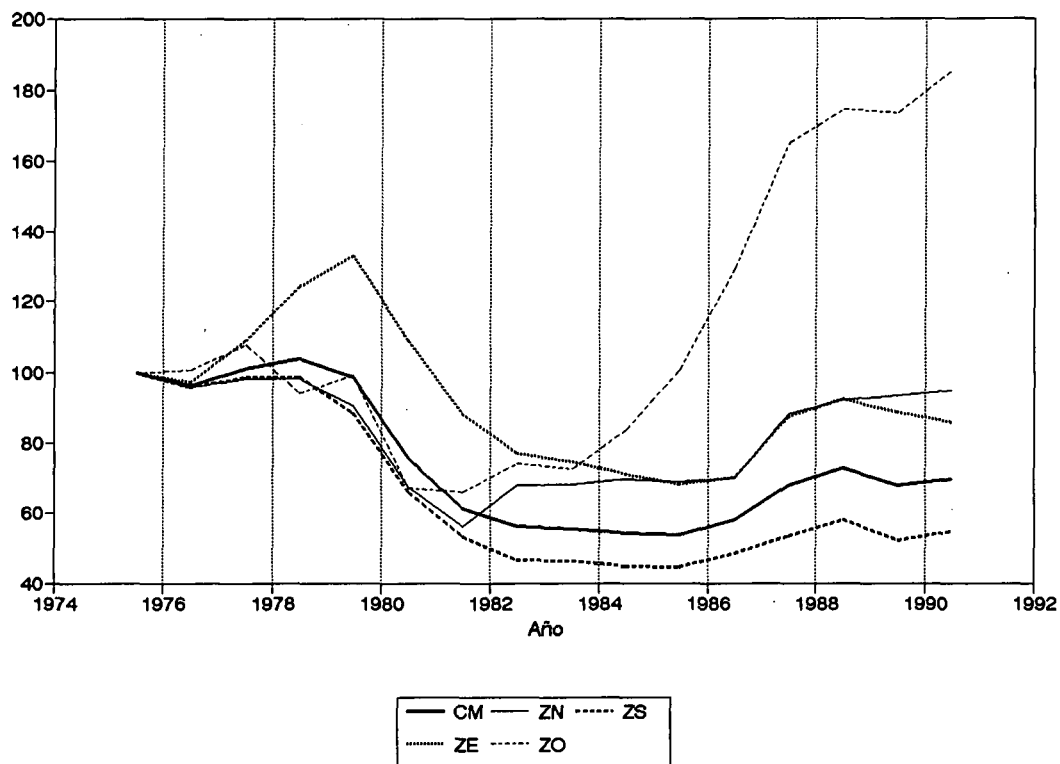
**CUADRO 13: MATRIMONIOS QUE HAN FIJADO SU RESIDENCIA EN MADRID, 1987-1990.
(NO CONSTA EL DISTRITO REPARTIDOS)**

	1987	1988	1989	1990
Comunidad de Madrid	26725	27115	24588	24871
Madrid	16601	16236	14215	14184
Almendra Central	5542	5376	4691	4732
Periferia Noroeste	3812	3700	3162	3080
Periferia Este	2016	1968	1642	1630
Periferia Sur	5230	5192	4721	4736
Corona Metropolitana	8181	8771	8213	8408
Zona Norte	940	982	996	1010
Zona Este	2297	2422	2328	2253
Zona Sur	4251	4635	4161	4366
Zona Oeste	693	732	728	779
Municipios no Metropolitanos	1943	2108	2160	2279

Fuente: Estadística del Movimiento Natural de la Población de la Comunidad de Madrid, II. Matrimonios, 1986 a 1990. Elaboración propia.

**CUADRO 14: MATRIMONIOS QUE HAN FIJADO SU RESIDENCIA EN MADRID, 1987-1990.
(NO CONSTA EL DISTRITO REPARTIDOS. 1987=100)**

	1987	1988	1989	1990
Comunidad de Madrid	100	101	92	93
Madrid	100	98	86	85
Almendra Central	100	97	85	85
Periferia Noroeste	100	97	83	81
Periferia Este	100	98	81	81
Periferia Sur	100	99	90	91
Corona Metropolitana	100	107	100	103
Zona Norte	100	104	106	107
Zona Este	100	105	101	98
Zona Sur	100	109	98	103
Zona Oeste	100	106	105	112
Municipios no Metropolitanos	100	108	111	117

Fuente: Estadística del Movimiento Natural de la Población de la Comunidad de Madrid, II. Matrimonios, 1986 a 1990. Elaboración propia.

Por zonas de la capital, sólo se dispone de datos para los años 1987 a 1990, lo que limita el análisis. Sea cual sea la zona, el número de matrimonios disminuye en el curso del período, entre un 9 por ciento en la Periferia Sur y un 19 por ciento, tanto en la Zona Este como Noroeste de la capital, mientras que la Almendra Central se sitúa en una posición intermedia con un 15 por ciento. A modo de comparación, en el mismo período, el número de matrimonios crece, sea cual sea la zona de la Corona Metropolitana, entre un 3 y un 12 por ciento, excepto la Zona Este que disminuye en un 2 por ciento.

La evolución del número de matrimonios puede reflejar, entre otras cosas, y sin poder afirmarlo en ausencia de otras informaciones, una disminución de la población en edad de casarse, un desequilibrio entre sexos o un cambio en los comportamientos nupciales. Algunos elementos permiten explicar parcialmente las evoluciones seguidas o descartar determinados factores; así, por ejemplo, la población en la edad donde contrae matrimonio la mayor parte de los individuos, el grupo de 20-29 años esencialmente, aumenta notablemente desde 1975 hasta 1990, lo que supone que la intensidad matrimonial ha disminuido dado que en ausencia de modificaciones de los comportamientos nupciales, tendría que haber aumentado el número de matrimonios. Esta disminución de la intensidad matrimonial sugiere algún cambio, si no en los comportamientos, por lo menos en el calendario de la nupcialidad. En cuanto a los comportamientos se refiere, no es posible, a estas alturas del análisis, poder afirmar si se trata de cambios elegidos, algún rechazo a la institución matrimonial o el deseo de prolongar la soltería, por ejemplo, o si se trata de cambios impuestos y, en tal caso, no deseados, como la dificultad para encontrar una vivienda para los jóvenes, por ejemplo. El examen de otros indicadores permitirá ahondar en las posibles causas de estas evoluciones.

1.5.2.- Evolución de las tasas brutas de nupcialidad

La evolución seguida por las tasas de nupcialidad del conjunto de la Comunidad de Madrid a lo largo de estos últimos cuarenta años, muestra una sucesión de fases bien diferenciadas. Después de un incremento del valor de las tasas de 1950 (8,01 por mil) a 1956 (9,31 por mil), éstas disminuyen en el curso de los diez años siguientes (7,39 por mil). A partir de mediados de los años sesenta, se produce un aumento irregular de las tasas de nup-

CUADRO 15: TASAS BRUTAS DE NUPCIALIDAD (POR MIL), 1950-1990.

	CAM	MM	RESTO		CAM	MM	RESTO
1950	8,01	7,38	11,16	1970	7,41	8,10	3,97
1951	7,83	7,89	7,52	1971	7,79	8,10	6,37
1952	7,73	7,86	7,03	1972	8,16	8,18	8,10
1953	7,70	7,86	6,83	1973	8,12	8,32	7,40
1954	8,41	8,54	7,67	1974	7,94	7,97	7,83
1955	8,31	8,62	6,48	1975	9,10	7,76	13,23
1956	9,31	9,63	7,40	1976	8,21	6,94	11,81
1957	9,29	9,56	7,65	1977	8,03	6,70	11,54
1958	8,91	9,11	7,65	1978	7,52	6,07	11,05
1959	8,66	8,68	8,54	1979	6,89	5,52	10,00
1960	9,01	9,04	8,87	1980	6,20	5,66	7,33
1961	9,19	9,33	8,27	1981	5,42	5,16	5,94
1962	8,62	8,70	8,12	1982	5,62	5,77	5,34
1963	7,92	8,25	6,02	1983	5,65	5,87	5,22
1964	7,57	7,76	6,49	1984	5,47	5,78	4,89
1965	7,39	7,76	5,37	1985	5,25	5,49	4,82
1966	7,55	7,90	5,67	1986	5,42	5,63	5,04
1967	7,36	7,77	5,19	1987	5,53	5,45	5,67
1968	7,40	7,98	4,41	1988	5,58	5,35	5,95
1969	7,54	7,93	5,55	1989	5,02	4,70	5,54
				1990	5,04	4,70	5,58

Fuente: Elaboración propia.

cialidad, hasta el pico del año 1975 (9,10 por mil) que marca una neta inflexión en la tendencia e inicia una disminución drástica que se frena al empezar la década de los ochenta (5,42 por mil en 1981).

La evolución seguida por las tasas de nupcialidad del municipio de Madrid es muy parecida a la de la Comunidad, excepto en el pico del año 1975 que no se aprecia aquí. Muy distinta aparece la evolución del resto de la Comunidad, al presentar un aspecto más caótico y unas variaciones mucho más brutales. De un 11,16 por mil en 1960, la tasa se reduce a un 3,97 por mil en 1970, pasando por cambios bruscos. En cinco años, la tasa de nupcialidad pasa de este mínimo hasta el máximo en todo el período observado, un 13,23 por mil en 1975. El descenso que sigue es igualmente intenso con un valor de 4,82 por mil en el año 1985.

Las tasas brutas de nupcialidad combinan, a la vez, los efectos de las evoluciones seguidas por los efectivos de la población total y el número de matrimonios celebrados. Los descensos observados en los valores de las tasas de la Comunidad de Madrid, de la capital y de los demás municipios de la Comunidad, desde 1975, ponen de manifiesto el hecho que, en el caso de la Comunidad y del conjunto de sus municipios menos Madrid, el descenso del número de matrimonios no ha sido acompañado de un descenso equivalente de las poblaciones totales respectivas sino que, por el contrario, éstas han aumentado, amplificando aun más el retroceso de los valores de las tasas. A pesar de ello, se observa una recuperación de las tasas del conjunto de los municipios menos Madrid, a partir del año 1986. Por el contrario, la población del municipio de Madrid ha disminuido, lo que unido a la reducción del número de matrimonios ha permitido suavizar de alguna manera el descenso de los valores de las tasas de nupcialidad que se mantienen estables desde 1981 hasta 1987, año a partir del cual vuelven a disminuir como consecuencia de la reducción del número de matrimonios.

1.5.3.- Evolución de los Índices Sintéticos de Nupcialidad (I.S.N.)

El Índice Sintético de Nupcialidad es otra medida de la nupcialidad. Se calcula de la misma manera que el Índice Sintético de Fecundidad; en esta ocasión, el I.S.N. ha sido calculado para 1.000 personas de cada sexo. Cuando el I.S.N. es inferior a 1.000, esto significa un estrechamiento del calendario de la nupcialidad, o sea, un aplazamiento o renuncia del matrimonio, o una disminución de las intensidades que afecta a distintos grupos de edades. El índice supera a veces el valor 1.000, lo que supone que se produce, coyunturalmente, una recuperación de matrimonios pospuestos que se añaden a los matrimonios que se hubiesen producido de todas maneras, que puede ir acompañado un incremento de las intensidades del matrimonio en distintas edades.

Los Índices Sintéticos de Nupcialidad han sido calculados, según el sexo, para la Comunidad de Madrid, el municipio de Madrid y el conjunto de los demás municipios de la Comunidad, para los años 1960, 1965, 1970 y para cada año de 1975 a 1990. Por otra parte se han calculado también para cada una de las doce zonas contempladas por la proyección, para los años 1987 a 1990.

De 1960 (1.093 por mil para los hombres y 1.008 para las mujeres), primer cálculo realizado, hasta el final de los años setenta (1.030 en 1978 para los hombres y 1.049 en 1977 para las mujeres), excepto 1965 para los hombres (959) y 1965 y 1970 para las mujeres (927 y 935 respectivamente), el I.S.N. de la Comunidad de Madrid es mayor que 1.000. El I.S.N. pasa a ser menor que 1.000 y disminuye hasta el año 1990, en el que alcanza 657 para los hombres y 622 para las mujeres, únicamente interrumpido por una leve recuperación en los años 1985-1988.

Tanto las intensidades como las evoluciones del I.S.N. varían según se refieran al municipio de Madrid o al conjunto de los demás municipios de la Comunidad. Desde 1960 (1.159 para los hombres y 1.028 para las mujeres) y hasta 1975-1976, el I.S.N. es mayor que 1.000 en la capital, momento a partir del cual inicia un fuerte descenso hasta alcanzar valores de 622 para los hombres y de 579 para las mujeres en 1990, o sea en torno al 50 por ciento de sus valores respectivos en 1960.

CUADRO 16: EVOLUCION DEL INDICE SINTETICO DE NUPCIALIDAD DE LA COMUNIDAD DE MADRID SEGUN ZONAS, 1960-1990.

HOMBRES	1960	1965	1970	1975	1976	1977	1978	1979	1980	1981
CAM	1093	959	1026	1237	1122	1097	1030	947	855	748
MADRID MUNICIPIO	1159	1076	1138	1130	1013	978	891	815	840	761
RESTO CAM	697	420	592	1593	1442	1407	1364	1262	956	796

	1982	1983	1984	1985	1986	1987	1988	1989	1990
CAM	771	770	738	701	720	744	742	661	657
MADRID MUNICIPIO	835	838	812	760	781	752	727	627	622
RESTO CAM	726	716	670	661	676	766	799	737	733

MUJERES	1960	1965	1970	1975	1976	1977	1978	1979	1980	1981
CAM	1008	927	935	1197	1078	1049	979	890	797	693
MADRID MUNICIPIO	1028	1005	1012	1067	949	911	824	747	762	686
RESTO CAM	859	492	601	1588	1446	1407	1345	1222	904	749

	1982	1983	1984	1985	1986	1987	1988	1989	1990
CAM	717	720	692	660	680	693	694	623	622
MADRID MUNICIPIO	757	763	743	697	720	685	667	583	579
RESTO CAM	688	685	646	641	660	740	765	705	704

Fuente: Elaboración propia.

CUADRO 17: EVOLUCION DEL INDICE SINTETICO DE NUPCIALIDAD DE LA COMUNIDAD DE MADRID SEGUN ZONAS, 1960-1990. (BASE 100=1960)

HOMBRES	1960	1965	1970	1975	1976	1977	1978	1979	1980	1981
CAM	100	88	94	113	103	100	94	87	78	68
MADRID MUNICIPIO	100	93	98	98	87	84	77	70	73	66
RESTO CAM	100	60	85	228	207	202	196	181	137	114

	1982	1983	1984	1985	1986	1987	1988	1989	1990
CAM	71	70	68	64	66	68	68	60	60
MADRID MUNICIPIO	72	72	70	66	67	65	63	54	54
RESTO CAM	104	103	96	95	97	110	115	106	105

MUJERES	1960	1965	1970	1975	1976	1977	1978	1979	1980	1981
CAM	100	92	93	119	107	104	97	88	79	69
MADRID MUNICIPIO	100	98	98	104	92	89	80	73	74	67
RESTO CAM	100	57	70	185	168	164	156	142	105	87

	1982	1983	1984	1985	1986	1987	1988	1989	1990
CAM	71	71	69	65	67	69	69	62	62
MADRID MUNICIPIO	74	74	72	68	70	67	65	57	56
RESTO CAM	80	80	75	75	77	86	89	82	82

Fuente: Elaboración propia.

La evolución en el resto de la Comunidad es bastante distinta, ya que en los quince primeros años del período de observación los I.S.N. están por debajo de 1.000 (697 para los hombres y 859 para las mujeres en 1960), si bien, con toda probabilidad superaron este valor antes del año 1975 (1.597 y 1.588 respectivamente). Aunque los I.S.N. disminuyan desde 1975 hasta 1990, la segunda mitad de los años setenta se caracteriza por presentar I.S.N. con valores mayores que 1.000, aunque en 1990 los I.S.N. son un 5 por ciento mayores que en 1960 para los hombres y cerca de un 20 por ciento inferiores para las mujeres.

Las evoluciones observadas suponen explicaciones distintas según la zona de referencia. Así, en la capital, el crecimiento poblacional de los años sesenta y primera mitad de los setenta

directamente ligado a llegadas masivas desde otras provincias españolas así como el período de crecimiento económico, pudieron influir en el incremento de la intensidad del I.S.N. al potenciarse un importante mercado matrimonial unido a unas condiciones económicas favorables. En favor de la primera posible causa, las características de los inmigrantes, jóvenes adultos, apuntan hacia una alta proporción de solteros entre ellos⁽⁵⁾, lo que favorece el matrimonio.

El período que va desde la segunda mitad de los setenta hasta la fecha, se caracteriza por una intensificación de las salidas del municipio de Madrid, algunas hacia el exterior de la Comunidad y otras, más numerosas, hacia los municipios de su periferia. A esto se añaden dos fuertes crisis económicas, una en la segunda mitad de los años setenta y otra en la primera mitad de los ochenta, y un notable incremento del precio de la vivienda en el quinquenio 1986-1990. Si una parte de las salidas hacia la periferia es consecuencia del matrimonio, en el sentido que la oferta de vivienda correspondiente con la demanda de las jóvenes parejas les daba más posibilidades de encontrar una vivienda fuera de la capital que a mantenerse en su seno, las distintas crisis han podido tener efectos contrarios. En primer lugar, el año 1975 es, a todos los efectos, un año clave para el matrimonio, según se vio anteriormente, que se ha traducido por drásticas disminuciones tanto en su número como en los valores de las tasas de nupcialidad. Las dificultades económicas han obstaculizado numerosos matrimonios, ya sea retrasándolos o bien impidiéndolos, lo que ha influido negativamente sobre la intensidad de la nupcialidad. En los primeros años de los ochenta se produce una leve recuperación que se ve troncada, en primer lugar, por la segunda crisis y, paradójicamente, en segundo lugar, por un período de crecimiento económico. La crisis del primer quinquenio de los ochenta repercute poco sobre el número de matrimonios, aunque los niveles son ya tan bajos que resultaba difícil que disminuyesen con la misma intensidad que anteriormente. Por fin, el fuerte incremento del precio de la vivienda, tanto en la capital como en municipios de la Corona Metropolitana, que se inicia a partir del año 1986⁽⁶⁾, ha retrasado probablemente matrimonios, cuando no impedido. Como consecuencia de la tendencia bastante generalizada al aumento del precio de la vivienda en la mayor parte de los municipios de la Comunidad de Madrid, la oportunidad que representaba el salir de la capital y buscar vivienda en municipios periféricos, se reduce y posiblemente se asiste a una disminución de la emigración centro-periferia y a una intensificación de flujos hacia municipios más alejados que no compensan la reducción de los flujos de salida de la capital en dirección de la corona.

A un nivel geográfico más reducido, las cuatro zonas del municipio de Madrid y las cuatro zonas de la Corona Metropolitana, los datos relativos a los años 1987, 1988, 1989 y 1990

CUADRO 18: INDICE SINTETICO DE NUPCIALIDAD DE LA COMUNIDAD DE MADRID SEGUN ZONAS, 1987-1990.

	HOMBRES				MUJERES			
	1987	1988	1989	1990	1987	1988	1989	1990
Comunidad de Madrid	744	742	661	657	693	694	623	622
Madrid	752	727	627	622	685	667	583	579
Almendra Central	799	770	673	672	787	669	587	596
Periferia Noroeste	787	747	645	604	698	668	575	547
Periferia Este	750	708	617	587	720	694	596	573
Periferia Sur	672	665	607	591	648	642	587	577
Corona Metropolitana	797	830	754	734	746	771	694	686
Zona Norte	870	869	845	804	793	791	771	749
Zona Este	870	897	843	791	841	854	800	756
Zona Sur	736	789	686	687	695	734	633	644
Zona Oeste	933	909	844	802	797	774	714	691
Municipios no Metropolitanos	749	781	777	798	757	789	789	809

Fuente: *Estadística del Movimiento Natural de la Población de la Comunidad de Madrid, II. Matrimonios, 1986 a 1990. Elaboración propia.*

⁽⁵⁾ Zamora López, F. (1993), op. cit.

⁽⁶⁾ Rey Morcillo, A. (1992). El uso del suelo y la edificación: una responsabilidad compartida. 17. Informe. 3. Análisis de la evolución de los precios de venta del metro cuadrado construido de vivienda de nueva promoción, en el Area Metropolitana de Madrid. Período 1980- 1991. BIA, nº149, octubre.

CUADRO 19: INDICE SINTETICO DE NUPCIALIDAD DE LA COMUNIDAD DE MADRID SEGUN ZONAS, 1987-1990 (BASE 100=1987).

	HOMBRES				MUJERES			
	1987	1988	1989	1990	1987	1988	1989	1990
Comunidad de Madrid	100	100	89	88	100	100	90	90
Madrid	100	97	83	83	100	97	85	85
Almendra Central	100	96	84	84	100	85	75	76
Periferia Noroeste	100	95	82	77	100	96	82	78
Periferia Este	100	94	82	78	100	96	83	80
Periferia Sur	100	99	90	88	100	99	91	89
Corona Metropolitana	100	104	95	92	100	103	93	92
Zona Norte	100	100	97	92	100	100	97	94
Zona Este	100	103	97	91	100	102	95	90
Zona Sur	100	107	93	93	100	106	91	93
Zona Oeste	100	97	90	86	100	97	90	87
Municipios no Metropolitanos	100	104	104	107	100	104	104	107

Fuente: Estadística del Movimiento Natural de la Población de la Comunidad de Madrid, II. Matrimonios, 1986 a 1990. Elaboración propia.

ponen de manifiesto importantes diferencias espaciales. Así, por ejemplo, difieren entre sí la capital, la Corona Metropolitana y el conjunto de los municipios no metropolitanos en cuanto a su intensidad, y los dos primeros ámbitos y el tercero en cuanto a su evolución. Las mayores intensidades, para los hombres, se encuentran en la corona metropolitana en 1987 y 1988, superada en los dos años siguientes por el conjunto de los municipios no metropolitanos, mientras que las menores intensidades se observan en el municipio de Madrid. Ahora bien, mientras que los I.S.N. disminuyen entre 1987 y 1990, tanto en la capital como en la Corona, aumentan en los demás municipios. Lo mismo se observa para las mujeres, excepto que la intensidad de la nupcialidad es mayor en el conjunto de los municipios no metropolitanos que en la Corona desde 1987 y hasta 1990.

Excepto el caso atípico de la zona no-metropolitana, en todas las demás zonas se aprecian retrocesos de los I.S.N. entre 1987 y 1990 para los hombres. Las mayores disminuciones se refieren a las zonas del municipio de Madrid, donde las Periferias Noroeste y Este retroceden en más de un 20 por ciento (-23 y -22 por ciento respectivamente), mientras que la Almendra Central y la Periferia Sur lo hacen en menor medida (-16 y -12 por ciento respectivamente). En cuanto a intensidad matrimonial, las Periferias Este, Sur y Noroeste presentan los niveles más bajos en 1990 (587, 591 y 604 por mil respectivamente) mientras que la Almendra Central se sitúa un poco por encima (672 por mil). Las evoluciones seguidas por las mujeres, así como sus intensidades nupciales, difieren de las de los hombres en las zonas de la capital. Los retrocesos más significativos se observan en la Almendra Central, la Periferia Noroeste y la Periferia Este (-24, -22 y -20 por ciento respectivamente), mientras que son cercanos a un 10 por ciento en la Periferia Sur. La Almendra Central, igual que para los hombres, se mantiene como la zona de mayor intensidad de la capital (596 por mil), seguida de las Periferias Sur, Este y Noroeste (577, 573 y 547 por mil respectivamente), aunque los I.S.N. de las mujeres presentan siempre valores más bajos que los hombres.

Las mismas diferencias entre hombres y mujeres aparecen en las zonas de la Corona Metropolitana: los I.S.N. masculinos son más altos que los femeninos. Ahora bien, mientras que los retrocesos que presentaban los I.S.N. entre 1987 y 1990, en la capital, superaban a menudo los 20 por ciento, en el caso de las zonas de la Corona Metropolitana, únicamente se observa una disminución de más de un 10 por ciento en la Zona Oeste, tanto para los hombres como para las mujeres. En las otras tres zonas, los descensos no superan un 10 por ciento, e incluso, entre 1987 y 1988 se aprecia un leve aumento. La Zona Sur es la zona de la Corona Metropolitana con menor intensidad matrimonial (687 por mil para los hombres y 644 para las mujeres), mientras que las Zonas Norte y Oeste para los hombres (804 y 802 por mil respectivamente) y Este y Norte para las mujeres (756 y 749 por mil respectivamente) son las que presentan los mayores I.S.N. de la Corona Metropolitana.

No resulta fácil interpretar estos datos, en ausencia de series más largas, aunque aparecen rasgos espaciales bastante específicos. Como se enunció más arriba, la intensidad matrimonial es menor en la capital que en las demás zonas de la Comunidad de Madrid, y el descenso que se aprecia entre 1987 y 1990 es más importante en el municipio de Madrid que en la Corona Metropolitana o el conjunto de los municipios no metropolitanos.

El incremento del precio de la vivienda, uno de los posibles factores explicativos enunciados anteriormente, que se inicia a partir del año 1985 y tiene en el año siguiente su aumento más importante es mayor en la capital que en los demás municipios de la Comunidad, aunque éstos también estén afectados. Los datos de Rey Morcillo sobre precio del metro cuadrado construido de vivienda en el Área Metropolitana de Madrid, proporcionan una valiosa información a este respecto. La desagregación espacial de la capital en cuatro zonas, Centro, Norte, Este y Sur, no corresponden con las cuatro zonas de referencia adoptadas aquí, pero en ausencia de otra información las asimilaremos con las zonas Almendra Central, Periferia Noroeste, Periferia Este y Periferia Sur respectivamente. En pesetas constantes del año 1980, el mayor incremento se sitúa en la Zona Centro con un 96,1 por ciento en el período 1980-1990, mientras que en la Zona Sur es menor con un 53,6 por ciento. Las Zonas Norte y Este se sitúan en un nivel intermedio (+84,6 y +87,0 por ciento respectivamente), aunque más cercano al del Centro. Los precios de las zonas de la Corona Metropolitana, presentan pautas semejantes a las del municipio de Madrid. Los menores incrementos se observan en las Zonas Sur y Este respectivamente, mientras que los mayores se producen en las Zonas Norte y, sobre todo, Oeste.

Se dibuja un mapa del precio del metro cuadrado construido de vivienda, con, por una parte, el municipio de Madrid donde se han producido los mayores incrementos constituido por una zona cara y de fuerte aumento de los precios, la Almendra Central, una zona más barata, la Sur, y una zona intermedia-alta, la Noroeste y la Este y, por otra parte, la Corona Metropolitana, con dos zonas, una cara, la noroeste y otra menos afectada, la sureste.

La menor intensidad que presenta el I.S.N. en la Periferia Sur, desde 1987, unido al hecho que sea la zona que conoce el menor descenso de la intensidad matrimonial, mientras que en las demás zonas ocurre todo lo contrario, hacen pensar que coexisten dos modelos evolutivos de la nupcialidad, con causas y consecuencias distintas. Resulta curioso ver cómo, antes que se inicie el alza del precio de la vivienda y afectándoles en menor medida que en otras zonas, las Zonas Sur, tanto del municipio de Madrid como de la Corona Metropolitana, presentan desde el año 1987 I.S.N. inferiores a los de las demás zonas y, además, han disminuido con menor intensidad que en otros ámbitos. Tal vez, el incremento del precio de la vivienda ha influido de forma más directa en determinadas zonas y menos en otras, como es el caso de la Periferia Sur de la capital y de la Zona Sur de la Corona Metropolitana. Una hipótesis sería que las dificultades para encontrar trabajo entre los jóvenes han retrasado o impedido la formación de matrimonios en determinadas zonas, por lo que, para estos, el aumento del precio de la vivienda no se ha presentado como el único problema ya que el acceso a una vivienda estaba descartado con anterioridad. El paro juvenil está bastante elevado en este período y muy localizado geográficamente (Ayuntamiento de Madrid, 1987), lo que permite suponer que ha actuado selectivamente como un freno al matrimonio según la zona de residencia.

Se han elaborado unos cuadros según las zonas de referencia de las proyecciones, a partir de los datos del Padrón de 1986 en 18 Distritos que, al no coincidir exactamente con las delimitaciones vigentes a partir de 1988 con la transformación en 21 Distritos, no dan una imagen exacta de la realidad; ahora bien, las zonas de la capital realmente afectadas son las Periferias Sur y Este, la primera subestimada y la segunda sobreestimada⁷⁾. Por lo general, las zonas de la capital más afectadas por el paro son las Periferias Este y Sur de la capital, al igual que las Zonas Sur y Este de la Corona Metropolitana. Se puede decir que el I.S.N. de la Periferia Sur de la capital ha disminuido con menor intensidad que en otros lugares porque la población en edad de casarse tenía un impedimento anterior al período de incremento de precio de la vivien-

⁷⁾La composición de las distintas zonas de la capital adoptada aquí a partir de los 18 Distritos es la siguiente: Almendra Central: Centro, Arganzuela, Retiro, Salamanca, Chamartín, Tetuán y Chamberí. Periferia Norte: Fuencarral, Moncloa, Ciudad Lineal y Hortaleza. Periferia Sur: Latina, Carabanchel, Villaverde y Vallecas. Periferia Este: Mediodía, Moratalaz y San Blas.

da y estaba excluida del mercado matrimonial de alguna manera, independientemente de la posterior elevación del coste de la vivienda. En otras zonas, la Almendra Central y la Periferia Noroeste, el incremento del precio de la vivienda ha sido el factor decisivo. La Periferia Este aparece en una situación intermedia, en la cual existían problemas de empleo para una parte de su población en edad de casarse y el encarecimiento de la vivienda ha afectado a la población menos fragilizada por el problema del empleo. Lo mismo puede decirse en cuanto a la Corona Metropolitana se refiere: problemas de empleo y paro en las Zonas Sur y Este como factor determinante en el sentido del descenso de la nupcialidad, incremento del precio de la vivienda en las Zonas Oeste y Norte, menos castigadas por el paro.

El estudio de las tasas específicas de nupcialidad deberían precisar algunos de los elementos apuntados anteriormente, resaltando en que edades se han producido las variaciones más significativas.

CUADRO 20: EVOLUCION DE LOS PRECIOS DE LA VIVIENDA POR METRO CUADRADO CONSTRUIDO DE LAS VIVIENDAS DE NUEVA PROMOCION. PESETAS CONSTANTES DE 1980; BASE 100= 1980

	C.A.M.	M.M.	Resto
1980	100	100	100
1981	91	93	90
1982	82	86	80
1983	87	78	75
1984	84	75	77
1985	85	78	78
1986	90	96	81
1987	123	151	98
1988	140	171	130
1989	170	186	148
1990	170	184	155

Fuente: Rey Morcillo, A.

GRAFICO 23: EVOLUCION DEL PRECIO DEL METRO CUADRADO DE VIVIENDA. 1980-90 (PTAS CONST. 1980)

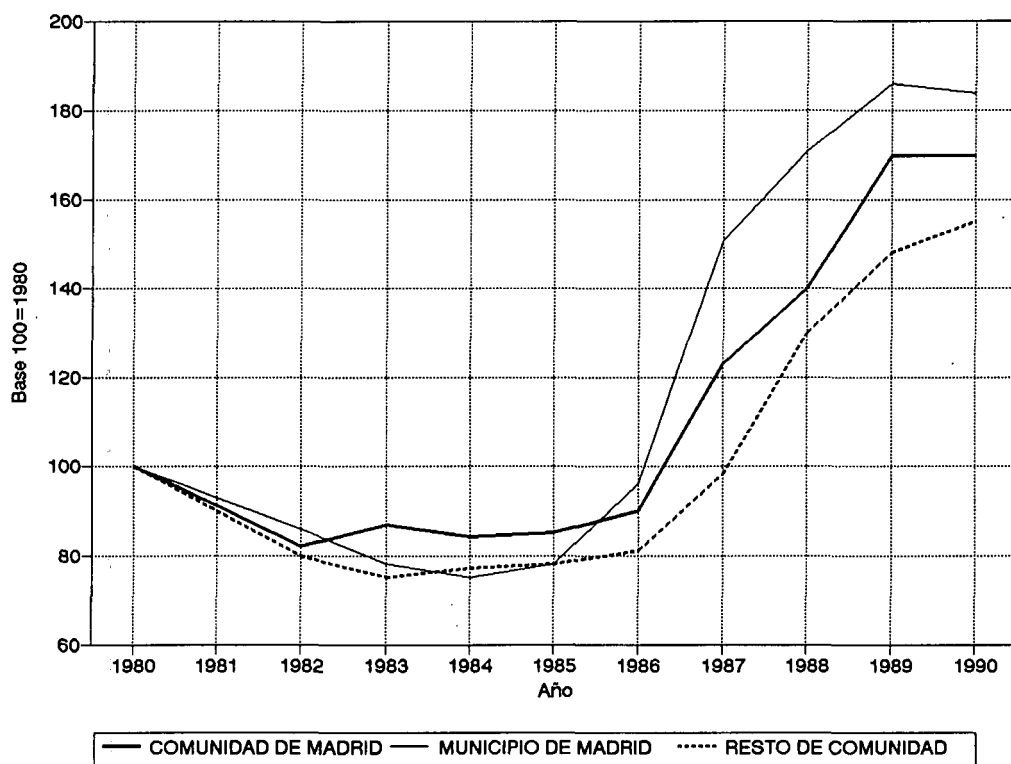

1.5.4.- Evolución de las tasas específicas de nupcialidad

El examen de las tasas específicas de nupcialidad solventa la escasa información que proporcionan las tasas brutas y permite identificar las edades en las cuales se han producido cambios.

La tendencia general, entre 1975 y 1990, es un descenso de las tasas en prácticamente todas las edades, sea cual sea la zona de referencia. La segunda observación se refiere al hecho que las mayores disminuciones afectan a las edades jóvenes, entre los 15 y los 29 años más precisamente. En tercer lugar, los menores descensos, o incluso algunas leves ganancias, se producen en edades superiores a la edad modal que presentan las curvas (en 25-29 años, por lo general), o sea, a partir de los 30-34 años. Se puede afirmar que el I.S.N. viene fundamentalmente condicionado por la nupcialidad en las edades 20-34 años, cuyo peso en el I.S.N. pasa de un 90 a un 85 por ciento entre 1975 y 1990 para los hombres del conjunto de la Comunidad de Madrid, 84 y 87 por ciento para las mujeres respectivamente, y, por tanto, el análisis se basará esencialmente en las evoluciones para las edades 20-24, 25-29 y 30-34 años.

En el conjunto de la Comunidad de Madrid, en lo concerniente a los hombres, la mayor intensidad matrimonial en 1990 es la del grupo 25-29 años (60,9 por mil), tres veces mayor que la de los grupos de 20-24 y 30-34 años (24,2 y 23,2 por mil respectivamente), muy próximos en cuanto a nivel de tasas se refiere. Sin embargo, en el curso del período 1975-1990, se han producido unos cambios profundos que no solo afectan a la intensidad total (un 40 por ciento menos) sino, también, al calendario de la nupcialidad. En 1975, se observan pocas diferencias entre la nupcialidad del grupo de 20-24 años (92,9 por mil) y la de los de 25-29 años (104,0 por mil), mientras que la del grupo de 30-34 años es cerca de cuatro veces menor que éstas (24,7 por mil). En el intervalo de tiempo, se aprecia una disminución continua de la intensidad nupcial del grupo de 20-24 años que supone una reducción del 74 por ciento y un acercamiento a los valores del grupo de 30-34 años, o sea, un fuerte proceso de modificación del calendario en el sentido de un retraso en la edad del matrimonio. El grupo de edad 25-29 años conoce igualmente un descenso paralelo al del grupo de los 20-24 años hasta el año 1982, fecha a partir de la cual se mantiene estable y le permite atenuar un descenso que representa, entre 1975 y 1990, un 41 por ciento. Algo parecido ocurre con el grupo de 35-39 años, con un descenso desde 1975 hasta 1982, aunque en este caso no se produce una estabilización sino un incremento (+7 por ciento desde 1975 hasta 1990), lo que confirma todavía más el proceso de modificación del calendario de la nupcialidad, con un profundo retroceso del matrimonio en las edades 20-24 años y un aumento en las edades 35-39 años, o sea, un retraso de la edad del matrimonio combinado con una disminución de la intensidad matrimonial.

La evolución seguida por los hombres de la capital es algo semejante a la del conjunto de los demás municipios de la Comunidad de Madrid. Es semejante en el sentido que se observa un descenso en las edades 20-24 y 25-29 años, así como un crecimiento en el grupo 30-34 años; ahora bien, las diferencias se establecen en cuanto a la jerarquía de los grupos de edad. En la capital, la mayor intensidad matrimonial se encuentra en las edades 25-29 años a lo largo de todo el período de observación, 1975-1990. Por el contrario, en el conjunto de los demás municipios, las tasas del grupo de 20-24 años superan las de 25-29 años hasta el año 1985, fecha a partir de la cual se invierten las posiciones, reflejando un proceso de retraso del calendario, que acentúa, aunque débilmente, el aumento de las tasas de nupcialidad de 30-34 años. Este mismo fenómeno se observa en el municipio de Madrid pero de forma más intensa, ya que las tasas del grupo 30-34 años superan las del grupo 20-24 años a partir de 1986, evidenciando una profunda transformación del calendario de la nupcialidad que se traduce por un fuerte aumento de la edad media al matrimonio y que refuerza aun más el incremento de las tasas del grupo 35-39 años (+38 por ciento entre 1975 y 1990) y, en menor medida, del grupo 40-44 (+26 por ciento en el mismo período).

Las tasas de nupcialidad de las mujeres presentan unas evoluciones muy parecidas, sea cual sea la zona de referencia. Al inicio del período de observación, en 1975, la mayor intensidad se encuentra en el grupo de 20-24 años, superando con creces el siguiente grupo de

edad en cuanto a intensidad matrimonial, el de 25-29 años. Por otra parte, la nupcialidad es mayor en las edades 15-19 que 30-34 años, aunque muy por debajo de la de los dos grupos de edades anteriores. El proceso que siguen las tasas de las distintas edades puede resumirse en, por una parte, una disminución de las intensidades para el grupo de edad 20-24 años (-67 por ciento entre 1975 y 1990 en la Comunidad) acompañado de un incremento de los valores de las tasas de 25-29 años situado en torno al año 1981 (+61 por ciento entre 1981 y 1990) que, en el caso de la capital, superan los de 20-24 años a partir del año 1986 y, en el caso de los municipios distintos de Madrid, son muy próximos a los de estas mismas edades en 1990. Por fin, pero con menores repercusiones sobre la intensidad total, las tasas de 15-19 años, superiores a las de 30-34 años desde 1975, disminuyen y se vuelven menores que estas últimas, a partir de 1986 en el caso del conjunto de la Comunidad y de 1983 en el de la capital, mientras que se igualan a partir de 1989 para los demás municipios de la Comunidad. Del mismo modo que para los hombres, la evolución de la nupcialidad femenina se caracteriza por, además de una disminución del I.S.N., por una profunda modificación del calendario que se traduce por un retraso de la edad media al matrimonio.

Tanto para los hombres como para las mujeres y sea cual sea la zona de referencia, entre 1975 y 1990 se ha producido una disminución importante de la intensidad matrimonial ligada concretamente a un fuerte descenso de la nupcialidad en las edades 20-24 años no totalmente compensado por un incremento en los grupos de edades siguientes, 25-29 y 30-34 años esencialmente, que en algunos casos han disminuido también, que ha supuesto una modificación del calendario en el sentido de un retraso en la edad del matrimonio.

1.5.5.- Evolución de la edad media al matrimonio

En páginas anteriores se pusieron de manifiesto diferencias por sexo en las distintas tasas específicas de nupcialidad, predominio del matrimonio femenino en las edades 20-24 años y del masculino en el grupo siguiente 25-29 años, lo que se traduce en unos comportamientos distintos según el sexo en cuanto a la edad en la que se contrae el matrimonio. La edad media al matrimonio sintetiza, de alguna manera, las observaciones hechas anteriormente: las mujeres se casan en promedio 2,5 años más jóvenes que los hombres.

Las distintas evoluciones en las tasas específicas de nupcialidad, tienden, en el período 1975-1990, hacia unas pautas bastante parecidas sea cual sea la zona de referencia y el sexo: un importante descenso del matrimonio en las edades 20-24 años, incremento de la participación del grupo 25-29 años e incremento de la nupcialidad en 30-34 años. Como consecuencia de ello, la edad media al matrimonio aumenta en los últimos 10 años en todas las zonas de la Comunidad, tanto entre los hombres como en las mujeres.

En una visión histórica más amplia, la edad media al matrimonio disminuye entre 1960 y 1979 en el conjunto de la Comunidad de Madrid, se trate de los hombres (de 29,99 a 26,58 años, respectivamente) o de las mujeres (de 27,40 a 24,44 años), en 3,4 años para los primeros y en 3,0 para las segundas. A partir del año 1980, la edad media al matrimonio crece y se sitúa en 29,34 años para los hombres y 27,00 años para las mujeres en 1990, o sea un aumento de 2,7 y 2,6 años respectivamente en el período que sitúa la edad media al matrimonio del año 1990 en niveles cercanos a los de la primera mitad de los años sesenta. Las mismas evoluciones se observan tanto en la capital como en los demás municipios de la Comunidad de Madrid, aunque con ligeros desfases, poco significativos, lo que hace pensar en una tendencia bastante profunda y duradera, con escasas diferencias espaciales en cuanto a las tendencias aunque no a los niveles.

El Municipio de Madrid presenta, desde 1960 y hasta la fecha, unas edades medias al matrimonio, masculinas y femeninas, más elevadas que en el conjunto de los demás municipios de la Comunidad de Madrid, en los cuales el matrimonio es más precoz. Ahora bien, mientras que en 1960, en estos últimos, los hombres se casaban 1,7 años antes que en la capital, en 1990 la diferencia se ha incrementado y alcanza los 2,4 años. Lo mismo ocurre entre las mujeres con una diferencia de 1,5 años en 1960 y de 2,4 años en 1990, lo que indica que el retraso en la edad al matrimonio que se observa entre 1979 y 1990 a afectado todas

las zonas, tanto a hombres como a mujeres, pero, sin embargo, el retraso ha sido más intenso en la capital que en el resto del territorio de la Comunidad de Madrid.

Los datos, de 1987 a 1990, relativos a zonas más reducidas, confirman a la vez la generalización de un modelo de matrimonio más tardío, así como unas fuertes diferencias espaciales de comportamientos nupciales.

En el seno de la Comunidad de Madrid, la capital presenta las edades al matrimonio más altas, aproximadamente 2,5 años más elevadas que las de la Corona Metropolitana. Tanto entre las zonas del municipio de Madrid como de la Corona Metropolitana, se establecen diferencias que parecen distinguir entre zonas; en las primera, las edades al matrimonio son más

CUADRO 21: EVOLUCION DE LA EDAD MEDIA AL MATRIMONIO SEGUN SEXO Y ZONAS. 1960-1990

HOMBRES	1960	1965	1970	1975	1976	1977	1978	1979	1980	1981
CAM	29,99	29,50	28,19	27,08	26,87	26,81	26,76	26,58	26,67	26,84
MADRID MUNICIPIO	30,15	29,61	28,31	27,63	27,47	27,43	27,52	27,36	27,37	27,54
RESTO CAM	28,44	28,28	27,24	26,10	25,89	25,87	25,74	25,61	25,53	25,60

	1982	1983	1984	1985	1986	1987	1988	1989	1990
CAM	27,77	28,25	28,32	28,49	28,51	28,59	28,84	29,06	29,34
MADRID MUNICIPIO	28,59	29,04	29,05	29,29	29,29	29,49	29,71	29,96	30,36
RESTO CAM	26,02	26,53	26,73	26,87	26,91	27,10	27,55	27,82	27,98

MUJERES	1960	1965	1970	1975	1976	1977	1978	1979	1980	1981
CAM	27,40	26,64	25,72	24,80	24,60	24,53	24,55	24,44	24,59	24,71
MADRID MUNICIPIO	27,53	26,77	25,85	25,29	25,11	25,06	25,22	25,09	25,18	25,33
RESTO CAM	26,04	25,18	24,65	23,94	23,74	23,73	23,66	23,63	23,61	23,61

	1982	1983	1984	1985	1986	1987	1988	1989	1990
CAM	25,42	25,85	25,96	26,02	26,06	26,18	26,42	26,73	27,00
MADRID MUNICIPIO	26,16	26,59	26,68	26,76	26,79	27,06	27,28	27,67	28,01
RESTO CAM	23,83	24,26	24,41	24,50	24,59	24,73	25,14	25,44	25,67

Fuente: Elaboración propia.

CUADRO 22: EVOLUCION DE LA EDAD MEDIA AL MATRIMONIO SEGUN SEXO Y ZONAS. 1960-1990. (BASE 100=1960)

HOMBRES	1960	1965	1970	1975	1976	1977	1978	1979	1980	1981
CAM	100	98	94	90	90	89	89	89	89	89
MADRID MUNICIPIO	100	98	94	92	91	91	91	91	91	91
RESTO CAM	100	99	96	92	91	91	90	90	90	90

	1982	1983	1984	1985	1986	1987	1988	1989	1990
CAM	93	94	94	95	95	95	96	97	98
MADRID MUNICIPIO	95	96	96	97	97	98	99	99	101
RESTO CAM	91	93	94	94	95	95	97	98	98

MUJERES	1960	1965	1970	1975	1976	1977	1978	1979	1980	1981
CAM	100	97	94	91	90	90	90	89	90	90
MADRID MUNICIPIO	100	97	94	92	91	91	92	91	91	92
RESTO CAM	100	97	95	92	91	91	91	91	91	91

	1982	1983	1984	1985	1986	1987	1988	1989	1990
CAM	93	94	95	95	95	96	96	98	99
MADRID MUNICIPIO	95	97	97	97	97	98	99	101	102
RESTO CAM	92	93	94	94	94	95	97	98	99

Fuente: Elaboración propia.

GRAFICO 24: EVOLUCION DE LA EDAD MEDIA AL MATRIMONIO POR SEXO. CAM, MM, RCAM. 1960-1990.

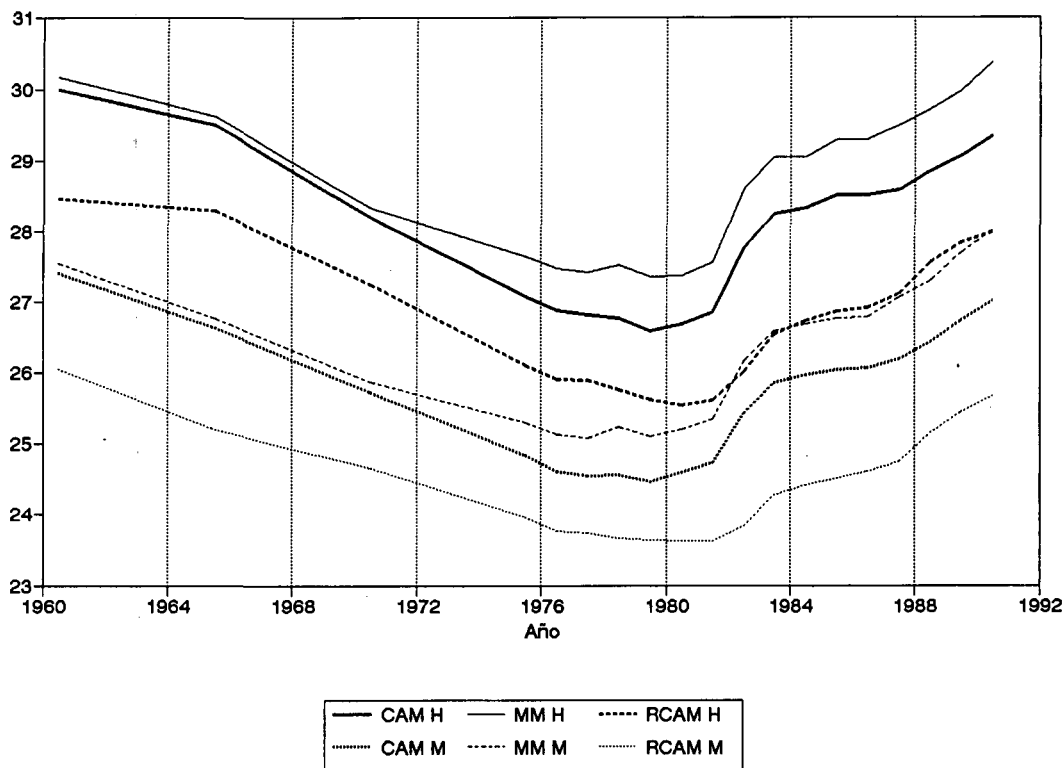

elevadas que en las segundas, con diferencias de hasta 3,5 años entre la Almendra Central (32,20 años para los hombres en 1990) y la Periferia Sur (28,70 años), o entre la Zona Oeste (30,88 años) y Sur (27,35 años) en la Corona Metropolitana. Para las mujeres las diferencias son menores y en torno a la 3,0 años como es el caso de la Almendra Central (29,60 años en 1990) y de la Periferia Sur (26,63 años) en la capital o entre la Zona Oeste (28,12 años) y Sur (25,21 años).

CUADRO 23: EDAD MEDIA AL MATRIMONIO SEGUN SEXO Y ZONAS DE LA COMUNIDAD DE MADRID. 1987-1990.

	HOMBRES				MUJERES			
	1987	1988	1989	1990	1987	1988	1989	1990
CAM	28,59	28,84	29,06	29,34	26,18	26,42	26,73	27,00
Madrid Municipio	29,49	29,71	29,96	30,36	27,06	27,28	27,67	28,01
Corona Metropolitana	27,03	27,54	27,80	27,92	24,71	25,20	25,45	25,66
Municipios no Metropolitanos	27,39	27,62	27,91	28,19	24,79	24,85	25,42	25,71
ZONAS CORONA METROPOLITANA								
Zona Norte	27,32	28,11	28,17	28,61	24,93	25,62	25,98	26,19
Zona Este	26,62	27,15	27,68	27,71	24,40	24,90	25,24	25,43
Zona Sur	26,77	27,16	27,19	27,35	24,46	24,90	24,96	25,21
Zona Oeste	29,66	30,47	31,15	30,88	27,01	27,58	28,21	28,12
ZONAS MUNICIPIO DE MADRID								
Almendra Central	31,50	31,60	31,83	32,20	28,63	28,82	29,20	29,60
Periferia Este	27,81	27,93	28,75	29,11	25,57	25,85	26,86	26,93
Periferia Noroeste	29,60	29,92	30,40	30,73	27,14	27,40	27,93	28,25
Periferia Sur	27,90	28,24	28,22	28,70	25,90	26,13	26,26	26,63

Fuente: MNP de la Comunidad de Madrid y elaboración propia.

1.5.6.- Conclusiones

Las evoluciones y diferencias espaciales registradas parecen confirmar algunas de las observaciones anteriores. En primer lugar, se dibuja un mapa de la nupcialidad con dos amplias zonas diferenciadas, la capital y la Corona Metropolitana y, en el seno de cada una de éstas, entre el sureste y el noroeste. La intensidad ha disminuido más en las zonas más prósperas aunque sigue siendo más elevada en éstas que en las zonas menos desarrolladas; sin embargo, el matrimonio es más precoz en estas últimas, lo que plantea unos posibles factores explicativos. Parece que se adoptan dos modelos matrimoniales.

- En las zonas menos desarrolladas, el problema del paro y el añadido, aunque en menor medida, del crecimiento del precio de la vivienda, han impedido un número significativo de matrimonios, mientras que los que no se han visto afectados por estos condicionantes se han casado casi de la misma manera que antes.
- En cambio, en las zonas más prósperas, con menores efectos del paro, el incremento del precio de la vivienda ha supuesto un intenso descenso de la intensidad matrimonial que, a la vista del fuerte aumento de la edad al matrimonio, parece sugerir un retraso del matrimonio más que un impedimento. Este retraso podría corresponderse con un aumento del número de años de ahorro dedicados a la adquisición de una vivienda.

1.6. Evolución y análisis de la migración

1.6.- Evolución y análisis de la migración.

Decía Ravenstein que "las migraciones significan vida y progreso; una población sedentaria, estancamiento" (RAVENSTEIN, 1889). Según esta afirmación, la Comunidad de Madrid constituiría un caso claro de "vida y progreso", aunque inmersa en un proceso de estancamiento creciente en el curso de los últimos veinte años.

Las migraciones modifican la población desde distintos puntos de vistas; numéricamente, una aportación de migrantes, o inmigrantes, aumenta el tamaño en la población de llegada, mientras que una salida de migrantes, o emigrantes, la disminuye en la de origen. Estructuralmente, la composición por sexo y edad de los migrantes provoca cambios en la estructura de las poblaciones afectadas por su llegada y su salida, en el caso de ser diferente de estas últimas. Cualitativamente, las características de la población migrante, estado civil, nivel educativo, cualificación, profesión..., suponen modificaciones más o menos importantes en las poblaciones de origen y las de destino. La reestructuración espacial tiene también en las migraciones un factor de causa bastante importante al que debe prestarse la mayor atención, sobre todo cuando el nivel de análisis desciende hasta ámbitos reducidos que constituyen elementos básicos de un sistema mayor, como es el caso de las unidades que se estudian aquí.

1.6.1.- Definiciones, conceptos y fuentes utilizados

Las migraciones presentan varias particularidades que las diferencian tanto de los nacimientos como de las defunciones, acontecimientos contemplados anteriormente.

En primer lugar, la migración es un evento repetible que puede realizar un individuo, el migrante, en el curso de su vida. De tal modo, si se asimila nacido y nacimiento o fallecido y defunción, no tiene el mismo sentido hablar de migrante y migración.

En segundo lugar, se establecen diferencias entre distintos tipos de migraciones, en función de la duración o del cruce de fronteras administrativas, por ejemplo, que dan lugar a diversas tipologías (NACIONES UNIDAS, 1972, COURGEAU, 1988, ZAMORA LOPEZ, 1993).

En tercer lugar, el sistema de recogida de la información es, en el caso de los nacimientos y de las defunciones, el Movimiento Natural de la Población, cuyo grado de cobertura y exhaustividad es prácticamente del cien por ciento, mientras que para las migraciones se trata, principalmente, de la Estadística de Variaciones Residenciales, y para los migrantes, de los Censos y Padrones de Habitantes. Estas fuentes no son exhaustivas, aunque las últimas sean de mejor calidad que la primera. A esto se añade el hecho que los migrantes se contabilizan en función de un determinado tipo de pregunta que puede variar de una operación censal a otra y que algunos de ellos no se recogerán como tal en el caso de haber fallecido o de haberse marchado en el intervalo de tiempo contemplado por las preguntas censales o padronales.

Los datos disponibles van, de alguna manera, a encauzar el estudio de las migraciones, aunque se proceda a estimaciones en determinados casos. El Censo de 1991 proporciona migrantes según distintas definiciones y es el más completo, desde este punto de vista, de las operaciones censales realizadas hasta la fecha. Las preguntas que se han hecho son las siguientes:

nº 13: Lugar de nacimiento.

nº 14: Lugar de residencia habitual hace un año (1 de marzo de 1990).

nº 15: Lugar de residencia habitual hace cinco años (1 de abril de 1986).

nº 16: Lugar de residencia habitual hace diez años (1 de marzo de 1981).

nº 17: Sólo para personas que en los últimos 10 años han residido en otro municipio. Indique el año en que fijó por última vez su residencia en este municipio y el lugar de procedencia.

La pregunta 13 se hacía también en el Censo de 1981 y el Padrón de 1986. Por el contrario, en el Censo de 1991 la pregunta más operativa, en cuanto a migrantes se refiere, era del tipo de la 16 de 1991, mientras que en el Padrón de 1986 era del tipo de la 17 de 1991, por lo que este último Censo permite una comparación entre los dos tipos de migrantes así como una comparabilidad con las operaciones censales anteriores.

Tanto las preguntas 14, 15 y 16 como la 17, presentan ventajas y desventajas.

Así, por ejemplo, en las preguntas 14, 15 y 16, los niños nacidos en el intervalo considerado, entre el 1 de marzo de 1990, 1 de abril de 1986 o 1 de marzo de 1981 respectivamente y el 1 de marzo de 1991, y que hayan migrado, no se consideran como migrantes dado que en la fecha de referencia no habían nacido y, por consiguiente, no tienen un lugar de residencia habitual asignado. Por lo contrario, la pregunta 17 sí que los considera ya que toma en cuenta el año de llegada y no una residencia anterior en una fecha de referencia.

Entre los migrantes que escapan a la observación, sea cual sea el tipo de pregunta, están los inmigrantes fallecidos antes de la operación censal, así como aquellos migrantes que han salido del campo de observación, o sea, migrantes que han llegado en un período de referencia, caso de las preguntas 14, 15 y 16, o en cualquier momento, caso de la pregunta 17, y que se han ido antes del Censo. Cuanto mayor sea la amplitud del período de referencia, mayor será el número de migrantes de este tipo, fallecidos y salidos del campo de observación. A este respecto, la pregunta 14 es la que ofrece el mayor grado de fiabilidad al considerar un sólo año.

A esto debe añadirse el "efecto telescópico" señalado por Courgeau que hace que cuanto mayor sea la amplitud del período migratorio considerado, mayor es la tendencia de las personas en situar la fecha de la migración cerca de la de referencia, o sea, del momento de la operación censal.

Por su parte, Courgeau considera que las preguntas relativas a la residencia en una fecha anterior determinada, y sobre todo la que toma en cuenta un sólo año, son mejores que las basadas en la última migración.

Los datos procedentes del Censo de 1991 utilizados aquí son datos no corregidos de los no consta (debido a que en la fecha de realización de estas proyecciones aún no se contaban con datos definitivos) que obstaculizan, en algunos casos, un análisis en profundidad de los migrantes. Por otra parte, no se dispone de los emigrantes de la Comunidad de Madrid cuyo destino es el exterior de la Comunidad, ya sea otra Comunidad Autónoma o el extranjero, por lo cual, este tipo de migrantes se estimará de manera indirecta. A esto deben añadirse las peculiaridades del análisis debidas a las zonas de estudio.

Si la mayoría de estas zonas supone pocos problemas de análisis, no ocurre lo mismo con las zonas del Municipio de Madrid. Efectivamente, se considera migrante a un individuo que ha cambiado de municipio por lo que se desconoce el número de migrantes cuyo origen es alguna de las cuatro zonas del municipio de Madrid, sea cual sea su destino y sólo se conocen los migrantes cuyo origen es el Municipio de Madrid. De la misma manera, el Censo no proporciona información acerca de los movimientos intramunicipales, o sea, los cambios de domicilio, y no se tiene información acerca de la matriz de flujos entre las cuatro zonas de la capital. Por el contrario, sí se conocen a los migrantes cuyo destino es alguna de éstas zonas, dado que se pregunta acerca del lugar de residencia actual y es una información explotada.

De lo visto anteriormente se deduce que será necesario realizar una serie de estimaciones, con el fin de subsanar algunas carencias. Además, de cara a la utilización posterior de los datos de migración como inputs del modelo de proyección, es necesario prever desde el inicio el tipo de dato a utilizar y, por consiguiente, trabajar con ellos.

Los migrantes pueden medirse de distintas maneras. La más sencilla y no por ello desprovista de interés, es el saldo migratorio, ya sea derivado de la ecuación compensadora, de la diferencia entre inmigrantes y emigrantes o de la diferencia entre la población observada

en el momento "t+n" y la población observada en "t" envejecida hasta "t+n" mediante probabilidades de paso o defunciones reales. Si como apunta Rogers el migrante neto no existe (ROGERS, 1990) es, sin embargo, un elemento importante de estimación indirecta, además de proporcionar una información interesante por un coste mínimo, aunque se tenga que manejar con ciertas reservas.

Así, por ejemplo, no siempre se dispone de datos acerca de los emigrantes, dado que la aproximación al migrante se realiza principalmente mediante el concepto del inmigrante, o sea el individuo que ha llegado a una zona de referencia en el curso de un intervalo de tiempo determinado. Si se tiene en cuenta el hecho que el emigrante es inmigrante en otra zona, es obvio que sólo se dispondrá de información acerca de éstos cuando se realicen las explotaciones correspondientes. Por otra parte, los migrantes cuyo destino haya sido el extranjero, no podrán ser contabilizados a no ser que se disponga de un sistema de registro lo suficientemente eficaz desde el punto de vista estadístico.

Por diferencia entre los inmigrantes y el saldo migratorio se obtienen los emigrantes, los cuales, debido a las propias limitaciones y deficiencias del saldo migratorio, se ajustarán a la realidad en mayor o menor medida.

El saldo es, pues, un primer elemento de acercamiento al estudio de las migraciones, pero la calidad de éste reside en el análisis de los flujos migratorios, flujos que pueden desagregarse según distintos orígenes y destinos, aunque será la disponibilidad de los datos lo que limite su uso.

El tratamiento de los flujos será el siguiente:

1. Comunidad de Madrid:
 - 1.1. Inmigrantes procedentes de fuera de la CAM.
 - 1.2. Emigrantes con destino fuera de la CAM.
2. Municipio de Madrid, Corona Metropolitana y conjunto de los municipios no metropolitanos:
 - 2.1. Inmigrantes de MM procedentes de:
 - 2.1.1. CM y MNM
 - 2.1.2. exterior CAM
 - 2.2. Emigrantes de MM son:
 - 2.2.1. inmigrantes de CM y MNM procedentes de MM
 - 2.2.2. emigrantes de MM hacia exterior CAM
 - 2.3. Inmigrantes de CM procedentes de:
 - 2.3.1. MM y MNM
 - 2.3.2. exterior CAM
 - 2.4. Emigrantes de CM son:
 - 2.4.1. inmigrantes de MM y MNM procedentes de CM
 - 2.4.2. emigrantes de CM hacia exterior CAM
 - 2.5. Inmigrantes de MNM procedentes de:
 - 2.5.1. CM y MM
 - 2.5.2. exterior CAM
 - 2.6. Emigrantes de MNM son:
 - 2.6.1. inmigrantes de CM y MM procedentes de MNM
 - 2.6.2. emigrantes de MNM hacia exterior CAM
3. Almendra Central (AC), Periferia Noroeste (PN), Periferia Este (PE), Periferia Sur (PS):
 - 3.1. Inmigrantes de AC procedentes de:
 - 3.1.1. PN, PE y PS
 - 3.1.2. CM y MNM
 - 3.1.3. exterior CAM

- 3.2. Emigrantes de AC son:
 - 3.2.1. inmigrantes de PN, PE y PS procedentes de AC
 - 3.2.2. inmigrantes de CM y MNM procedentes de AC
 - 3.2.3. emigrantes de AC hacia exterior CAM
- 3.3. Inmigrantes de PN procedentes de:
 - 3.3.1. AC, PE y PS
 - 3.3.2. CM y MNM
 - 3.3.3. exterior CAM
- 3.4. Emigrantes de PN son:
 - 3.4.1. inmigrantes de AC, PE y PS procedentes de PN
 - 3.4.2. inmigrantes de CM y MNM procedentes de PN
 - 3.4.3. emigrantes de PN hacia exterior CAM
- 3.5. Inmigrantes de PE procedentes de:
 - 3.5.1. AC, PN y PS
 - 3.5.2. CM y MNM
 - 3.5.3. exterior CAM
- 3.6. Emigrantes de PE son:
 - 3.6.1. inmigrantes de AC, PN y PS procedentes de PE
 - 3.6.2. inmigrantes de CM y MNM procedentes de PE
 - 3.6.3. emigrantes de PE hacia exterior CAM
- 3.7. Inmigrantes de PS procedentes de:
 - 3.7.1. AC, PN y PE
 - 3.7.2. CM y MNM
 - 3.7.3. exterior CAM
- 3.8. Emigrantes de PS son:
 - 3.8.1. inmigrantes de AC, PN y PE procedentes de PS
 - 3.8.2. inmigrantes de CM y MNM procedentes de PS
 - 3.8.3. emigrantes de PS hacia exterior CAM
- 4. Zona Norte (ZN), Zona Este (ZE), Zona Sur (ZS), Zona Oeste (ZO):
 - 4.1. Inmigrantes de ZN procedentes de:
 - 4.1.1. ZE, ZS Y ZO
 - 4.1.2. MM y MNM
 - 4.1.3. exterior CAM
 - 4.2. Emigrantes de ZN son:
 - 4.2.1. inmigrantes de ZE, ZS y ZO procedentes de ZN
 - 4.2.2. inmigrantes de MM y MNM procedentes de ZN
 - 4.2.3. emigrantes de ZN hacia exterior CAM
 - 4.3. Inmigrantes de ZE procedentes de:
 - 4.3.1. ZN, ZS Y ZO
 - 4.3.2. MM y MNM
 - 4.3.3. exterior CAM
 - 4.4. Emigrantes de ZE son:
 - 4.4.1. inmigrantes de ZN, ZS y ZO procedentes de ZE
 - 4.4.2. inmigrantes de MM y MNM procedentes de ZE
 - 4.4.3. emigrantes de ZE hacia exterior CAM
 - 4.5. Inmigrantes de ZS procedentes de:
 - 4.5.1. ZN, ZE Y ZO
 - 4.5.2. MM y MNM
 - 4.5.3. exterior CAM
 - 4.6. Emigrantes de ZS son:
 - 4.6.1. inmigrantes de ZN, ZE y ZO procedentes de ZS
 - 4.6.2. inmigrantes de MM y MNM procedentes de ZS
 - 4.6.3. emigrantes de ZS hacia exterior CAM

- 4.7. Inmigrantes de ZO procedentes de:
 - 4.7.1. ZN, ZE Y ZS
 - 4.7.2. MM y MNM
 - 4.7.3. exterior CAM
- 4.8. Emigrantes de ZO son:
 - 4.8.1. inmigrantes de ZN, ZE y ZS procedentes de ZO
 - 4.8.2. inmigrantes de MM y MNM procedentes de ZO
 - 4.8.3. emigrantes de ZO hacia exterior CAM

Los datos utilizados por el modelo de proyección MUDEA son, por un lado, las tasas perspectivas de emigración por sexo y edad y, por otro lado, vectores de inmigrantes por sexo y edad, o pesos de los inmigrantes con destino en una subárea en el conjunto de los inmigrantes recibidos por una zona mayor que contiene la subárea en cuestión.

1.6.2.- Evolución de los saldos migratorios en la Comunidad de Madrid.

Entre 1971 y 1980 se observa cómo, entre la primera y la segunda mitad de la década de los setenta, disminuye la aportación neta de migrantes al conjunto de la Comunidad de Madrid (+172.600 y +61.988, respectivamente), como consecuencia de una disminución del número de inmigrantes procedentes del exterior de la Comunidad y aumento simultáneo de las salidas hacia este último. El primer quinquenio de los años ochenta confirma esta tendencia, arrojando un saldo migratorio negativo, -57.385, al superar, las salidas a las entradas, por primera vez en lo que va de siglo. Por fin, entre 1986 y 1990, se invierte la tendencia y se vuelve a un saldo migratorio positivo, +65.519.

En los últimos veinte años, el municipio de Madrid presenta un balance migratorio negativo, creciente en el curso de la década de los setenta, -95.642 en la primera mitad y -203.931 en la segunda, aunque disminuyen la intensidad de estas pérdidas en la década siguiente, -155.315 en el primer quinquenio y -67.545 en el segundo.

En cuanto al conjunto de los demás municipios de la Comunidad, éstos tienen un saldo migratorio positivo en los cuatro quinquenios del período 1971-1990, en franca recesión entre 1976 y 1985, y con una cierta reactivación durante el último quinquenio de los 80 : +268.242, +265.918, +97.929 y +133.064, respectivamente.

CUADRO 24: EVOLUCION DEL SALDO MIGRATORIO, 1971-1990

AÑO	CAM	MM	Resto
1971-75	172600	-95642	268242
1976-80	61988	-203931	265918
1981-85	-57385	-155315	97929
1986-90	65519	-67545	133064

Fuente: *Elaboración propia.*

Se percibe, sea cual sea la zona, una ruptura en las tendencias entre el período 1971-1985 y el quinquenio 1986-1990: a una disminución de la aportación neta en el curso del primer período, o aumento de las salidas netas, le sigue una recuperación. Si se descarta, a priori, una posible influencia de la calidad variable de los datos de población, se debe recurrir a otras causas. Dos crisis económicas, una en los setenta y otra en la primera mitad de los ochenta, explicarían la creciente pérdida de poder de atracción ejercido por la Comunidad de Madrid en décadas anteriores, mientras que la bonanza económica de la segunda mitad de los ochenta, habría favorecido una recuperación de las mismas zonas.

Simultáneamente, en el curso de este último quinquenio se produce un incremento importante del precio de la vivienda que afecta primero a la capital y después a los demás municipios de la Comunidad, aunque con menor intensidad.

Crisis económicas y crisis del mercado inmobiliario afectarían a tipos de migrantes distintos: migrantes interregionales en el primer caso y migrantes intrarregionales en el segundo, si se asocian los primeros a causas ligadas a la actividad laboral o a los estudios, y los segundos al desarrollo del ciclo de vida de la familia y, por consiguiente, a la vivienda (ZAMORA LOPEZ, 1993). Los distintos flujos migratorios tendrían entonces evoluciones diferentes, en función de sus características respectivas.

1.6.3.- Evolución de los flujos y tasas de migración.

El análisis de los flujos migratorios permite profundizar en la importancia de las migraciones y en su posible evolución futura al desagregar un conjunto en las distintas partes que lo componen.

Por razones de homogeneidad, los flujos migratorios se subdividirán de la manera siguiente:

a) Migrantes con origen o destino fuera de la Comunidad de Madrid:

- a.1) Inmigrantes exteriores
 - a.1.1) Resto de España
 - a.1.2) Extranjero
- a.2) Emigrantes exteriores
 - a.2.1) Resto de España
 - a.2.2) Extranjero

b) Migrantes con origen o destino dentro de la Comunidad de Madrid:

- b.1) Inmigrantes interiores
 - b.1.1) Origen en el seno de la zona de pertenencia (PS para AC, por ejemplo)
 - b.1.2) Origen fuera de la zona de pertenencia (CM o MNM para AC, por ejemplo)
- b.2) Emigrantes interiores
 - b.2.1) Destino en el seno de la zona de pertenencia
 - b.2.2) Destino fuera de la zona de pertenencia.

El estudio a partir de datos no procedentes del último Censo de 1991 se realizará para los flujos anteriormente especificados en la medida de lo posible, o sea, que la información exista o que se proceda a estimaciones.

En las anteriores proyecciones de población de la Comunidad de Madrid que se realizaron (Instituto de Demografía, 1989), se proporcionaban los flujos de migrantes cuyo origen o destino era el exterior o el interior de la Comunidad de Madrid para el conjunto de la región, la capital y el conjunto de los demás municipios de la Comunidad, desagregando la década de los setenta en dos períodos: 1971-1975 y 1976-1980. Para ello fue necesario realizar una estimación de los migrantes nacidos en el intervalo 1971-1981, a partir de la mujeres migrantes de edad fecunda en este período, a las que se aplicaba, según el año de llegada, una serie de tasas de fecundidad. Otras estimaciones, como la de los emigrantes con destino fuera de la Comunidad de Madrid, fueron realizadas, con el fin de completar la información existente.

Durante la década de los 70, la Comunidad de Madrid ve reducirse el volumen de inmigrantes exteriores, desde 271.692 en 1971-1975, hasta 231.289 en 1976-1980, mientras que aumenta el número de salidas de la región, de 99.092 a 169.301, respectivamente.

Si en la primera mitad de los setenta, la mayoría de los inmigrantes procedentes del exterior de la Comunidad se instala en la capital, 162.641, contra 109.051 en los demás municipios, en la segunda mitad la situación se invierte como consecuencia de una disminución del número de inmigrantes exteriores con destino la capital y de un aumento de los que eligen los demás municipios, que pasan a ser 113.361 y 117.928, respectivamente.

Del Municipio de Madrid salen 86.051 emigrantes hacia fuera de la Comunidad entre 1971 y 1975, contra 13.041 que lo hacen desde los demás municipios. En ambos casos, la

CUADRO 25: MIGRACIONES INTERIORES Y EXTERIORES DE LA COMUNIDAD DE MADRID, SEGUN SEXO Y LUGAR DE RESIDENCIA, 1971-1990.

	CAM			MM			RESTO		
	HOMBRES	MUJERES	TOTAL	HOMBRES	MUJERES	TOTAL	HOMBRES	MUJERES	TOTAL
1971-75									
INM.INT.				4728	4958	9686	89100	92818	181918
EMI.INT.				89100	92818	181918	4728	4958	9686
S.M.INT.				-84372	-87860	-172232	84372	87860	172232
INM.EXT.				76165	86476	162641	54105	54946	109051
EMI.EXT.				41633	44418	86051	6405	6636	13041
S.M.EXT.				34532	42058	76590	47700	48310	96010
INM.TOT.	130270	141422	271692	80893	91434	172327	143205	147764	290969
EMI.TOT.	48038	51054	99092	130733	137236	267969	1113	11594	12707
S.M.TOT.	82232	90368	172600	-49840	-45802	-95642	132072	136170	268242
1976-80									
INM.INT.				6804	6729	13533	92057	91698	183755
EMI.INT.				92057	91698	183755	6804	6729	13533
S.M.INT.				-85253	-84969	-170222	85253	84969	170222
INM.EXT.				50429	62932	113361	57282	60646	117928
EMI.EXT.				73542	73528	147070	11307	10925	22232
S.M.EXT.				-23113	-10596	-33709	45975	49721	95696
INM.TOT.	107711	123578	231289	57233	69661	126894	149339	152344	301683
EMI.TOT.	84848	84453	169301	165599	165226	330825	18111	17654	35765
S.M.TOT.	22863	39125	61988	-108366	-95565	-203931	131228	134690	265918
1981-85									
INM.INT.				18787	19376	38163	79560	80705	160265
EMI.INT.				79560	80705	160265	18787	19376	38163
S.M.INT.				-60773	-61329	-122102	60773	61329	122102
INM.EXT.				53303	64089	117392	34830	36547	71377
EMI.EXT.				76324	74281	150605	48554	46996	95550
S.M.EXT.				-23021	-10192	-33213	-13724	-10449	-24173
INM.TOT.	88133	100636	188769	72090	83465	155555	114390	117252	231642
EMI.TOT.	124877	121277	246154	155884	154986	310870	67341	66372	133713
S.M.TOT.	-36744	-20641	-57385	-83794	-71521	-155315	47049	50880	97929
1986-90									
INM.INT.				20934	20864	41798	68892	68510	137401
EMI.INT.				68892	68510	137401	20934	20864	41798
S.M.INT.				-47958	-47646	-95604	47958	47646	95604
INM.EXT.				46194	50419	96613	42338	42333	84672
EMI.EXT.				31714	36840	68554	24798	22413	47211
S.M.EXT.				14480	13579	28058	17540	19920	37460
INM.TOT.	88532	92752	181284	67128	71283	138411	111230	110843	222073
EMI.TOT.	56500	59238	115738	100606	105350	205956	45732	43277	89009
S.M.TOT.	32032	33514	65546	-33478	-34067	-67545	65498	67566	133064

Fuente: ZAMCRA LOPEZ, F. (1993) y Elaboración propia.

CUADRO 26: MIGRACIONES INTERIORES Y EXTERIORES, SEGUN SEXO Y LUGAR DE RESIDENCIA, 1986-1990.

MUNICIPIO DE MADRID

	ALMENDRA CENTRAL			PERIFERIA NOROESTE		
	HOMBRES	MUJERES	TOTAL	HOMBRES	MUJERES	TOTAL
1986-90						
Inmigrantes Interiores	9589	10043	19631	8901	9633	18534
Emigrantes Interiores	10369	11634	22003	7005	7478	14483
Saldo Migratorio Interior	-781	-1592	-2372	1896	2155	4051
Inmigrantes Exteriores	24027	26650	50677	15926	17161	33087
Emigrantes Exteriores	35536	39251	74787	19823	20047	39870
Saldo Migratorio Exterior	-11508	-12602	-24110	-3897	-2886	-6784
Inmigrantes Totales	33616	36692	70308	24827	26793	51620
Emigrantes Totales	45905	50885	96790	26828	27525	54353
Saldo Migratorio Total	-12289	-14193	-26482	-2001	-732	-2733

	PERIFERIA ESTE			PERIFERIA SUR		
	HOMBRES	MUJERES	TOTAL	HOMBRES	MUJERES	TOTAL
1986-90						
Inmigrantes Interiores	5119	5293	10411	6371	7040	13411
Emigrantes Interiores	4348	4555	8902	8258	8341	16599
Saldo Migratorio Interior	771	738	1509	-1887	-1301	-3187
Inmigrantes Exteriores	4931	5011	9942	14816	15197	30013
Emigrantes Exteriores	8956	9144	18099	28850	29628	58478
Saldo Migratorio Exterior	-4025	-4133	-8157	-14034	-14431	-28465
Inmigrantes Totales	10050	10304	20353	21187	22237	43424
Emigrantes Totales	13303	13698	27002	37108	37969	75077
Saldo Migratorio Total	-3254	-3395	-6649	-15921	-15731	-31653

CORONA METROPOLITANA

	ZONA NORTE			ZONA ESTE		
	HOMBRES	MUJERES	TOTAL	HOMBRES	MUJERES	TOTAL
1986-90						
Inmigrantes Interiores	829	817	1646	1442	1377	2819
Emigrantes Interiores	643	659	1301	1109	1023	2132
Saldo Migratorio Interior	186	159	345	333	354	687
Inmigrantes Exteriores	11761	11770	23531	19092	18966	38057
Emigrantes Exteriores	4492	4251	8744	8863	7785	16648
Saldo Migratorio Exterior	7268	7519	14787	10229	11180	21409
Inmigrantes Totales	12590	12588	25177	20534	20343	40877
Emigrantes Totales	5135	4910	10045	9972	8809	18780
Saldo Migratorio Total	7455	7678	15132	10562	11534	22096

	ZONA SUR			ZONA OESTE		
	HOMBRES	MUJERES	TOTAL	HOMBRES	MUJERES	TOTAL
1986-90						
Inmigrantes Interiores	1235	1243	2478	3188	3062	6249
Emigrantes Interiores	4422	4236	8658	518	581	1099
Saldo Migratorio Interior	-3187	-2993	-6180	2670	2480	5151
Inmigrantes Exteriores	36195	35927	72122	18492	18845	37337
Emigrantes Exteriores	19523	18420	37942	2716	2814	5530
Saldo Migratorio Exterior	16672	17507	34179	15776	16031	31807
Inmigrantes Totales	37429	37170	74600	21680	21907	43587
Emigrantes Totales	23945	22656	46601	3233	3396	6629
Saldo Migratorio Total	13485	14514	27999	18447	18511	36958

Fuente: Elaboración propia.

emigración exterior aumenta en el quinquenio siguiente aunque más intensamente en la capital que en el resto de la Comunidad de Madrid, 147.070 y 22.232, respectivamente.

La capital, que presentaba un balance positivo con el exterior de la Comunidad de Madrid en la primera mitad de los setenta, +76.590, tiene un saldo negativo en la segunda, -33.709, mientras que se mantiene prácticamente idéntico para el conjunto de los demás municipios en torno a +96.000.

Los intercambios en el seno de la Comunidad de Madrid se realizan en detrimento de la capital y en beneficio del resto de la Comunidad. Tanto entre 1971 y 1975 como en 1976-1980, las salidas del Municipio de Madrid se sitúan en cerca de 180.000, mientras que éste recibe de 10.000 a 13.000 inmigrantes procedentes de algún otro municipio de la Comunidad.

Sea cual sea el tipo de migración contemplado, la capital ve empeorar su situación, mientras que ocurre lo contrario en el caso de los demás municipios de la Comunidad de Madrid.

Durante los años 80, las entradas provenientes del exterior de la Comunidad han ido reduciéndose en la capital, pero no en el resto de los municipios, si bien el comportamiento es más homogéneo en cuanto a las salidas fuera de la Comunidad, sea cual sea su zona de origen, que se reducen en 1986-90 casi a la mitad que en el quinquenio anterior. Esta reducción supone que en este último período deje de tener el signo negativo los saldos exteriores, como había sido característico entre 1976 y 1985.

Sin embargo, en referencia a la migración interior, la capital recibe en el primer quinquenio de los 80 el mayor flujo de inmigrantes del resto de la Comunidad (aunque la cifra es muy modesta, especialmente comparada con la de salidas), flujo que disminuye entre 1986 y 1990, y que en ningún momento compensa el continuo movimiento del Municipio de Madrid hacia el resto de la región, registrándose en la capital un saldo migratorio interno en la década de los 80 de -122.102 en el primer quinquenio, y -95.604, en el segundo.

Los municipios distintos de la capital observan en este decenio las mismas tendencias de reducción de entradas y aumento de salidas con origen o destino dentro de la Comunidad, y aunque el saldo migratorio interior sea el menos voluminoso de los últimos veinte años, aún sigue siendo muy importante.

CUADRO 27: FLUJOS MIGRATORIOS DE LA COMUNIDAD DE MADRID, POR SEXO Y EDAD DEL MIGRANTE Y LUGAR DE RESIDENCIA, 1986-90.

	COMUNIDAD DE MADRID				MUNICIPIO DE MADRID							
	INMIGRA EXT.CAM		EMIGRA EXT.CAM		INMIGRA EXT.CAM		EMIGRA EXT.CAM		INMIGRA INT.CAM		EMIGRA INT.CAM	
	H	M	H	M	H	M	H	M	H	M	H	M
0-4	1399	1335	8312	7117	505	445	7810	6771	201	169	1297	1168
5-9	7184	6675	1945	1774	2883	2720	26	87	2241	2135	5384	4951
10-14	6392	6137	2782	2505	2658	2628	19	60	2247	2060	4640	4488
15-19	7497	8165	1596	1544	4125	4729	180	169	1541	1512	4192	3856
20-24	10664	13298	3837	4617	6189	8038	1158	2059	1252	1574	4545	6357
25-29	15938	17530	9071	10014	8766	9752	6614	7516	2064	2743	12941	14230
30-34	12888	12397	6718	6798	6813	6767	4378	3661	3366	3494	12036	9686
35-39	7682	7151	4685	4220	3835	3650	1798	1647	2912	2697	6504	5603
40-44	5742	5276	3175	2375	2820	2760	816	672	2077	1591	4716	4181
45-49	4029	3439	2404	2050	2155	1931	793	808	1260	936	3076	2672
50-54	2444	2067	2004	1916	1409	1252	750	1166	682	502	2220	1947
55-59	1664	1697	1858	2416	1033	1086	875	1696	387	360	1844	1871
60-64	1375	1717	2446	3213	859	1066	1673	2598	284	262	1659	2027
65-69	1251	1410	2707	1957	775	863	2124	1582	155	247	1746	1937
70-74	729	1194	1210	1668	416	688	1133	1444	90	178	932	1359
75-79	693	1250	734	1655	391	711	659	1582	70	161	641	1051
80-84	565	1169	535	1765	311	723	455	1705	74	149	363	684
85+	396	845	482	1635	251	610	453	1617	29	95	156	442
TOTAL	88532	92752	56500	59238	46194	50419	31714	36840	20934	20864	68892	68510

CUADRO 27: FLUJOS MIGRATORIOS DE LA COMUNIDAD DE MADRID, POR SEXO Y EDAD DEL MIGRANTE Y LUGAR DE RESIDENCIA, 1986-90. (continuación)

	CORONA METROPOLITANA							
	INMIGRA EXT.CAM		EMIGRA EXT.CAM		INMIGRA INT.CAM		EMIGRA INT.CAM	
	HOMBRES	MUJERES	HOMBRES	MUJERES	HOMBRES	MUJERES	HOMBRES	MUJERES
0-4	684	630	369	104	940	834	283	240
5-9	3390	3096	1189	638	4039	3678	2143	2034
10-14	2996	2855	2044	1765	3520	3406	2104	1963
15-19	2752	2871	870	734	3128	2884	1456	1354
20-24	3691	4308	1479	1756	3395	4806	1093	1448
25-29	5839	6314	1560	1512	10041	11058	1813	2297
30-34	4835	4509	1432	2229	9184	7352	2712	2830
35-39	3095	2789	2243	2077	4919	4222	2478	2300
40-44	2388	2086	1868	1246	3478	3121	1843	1384
45-49	1513	1239	1210	854	2237	1919	1081	832
50-54	841	647	896	477	1527	1320	573	459
55-59	498	492	709	563	1216	1259	348	319
60-64	382	528	611	484	1067	1364	231	213
65-69	385	453	452	322	1180	1385	146	177
70-74	262	426	62	165	658	987	65	126
75-79	255	472	57	54	469	789	51	107
80-84	228	394	57	50	269	493	40	87
85+	124	195	11	13	109	326	14	58
TOTAL	34158	34304	17119	15043	51376	51203	18474	18228

	MUNICIPIOS NO METROPOLITANOS							
	INMIGRA EXT.CAM		EMIGRA EXT.CAM		INMIGRA INT.CAM		EMIGRA INT.CAM	
	HOMBRES	MUJERES	HOMBRES	MUJERES	HOMBRES	MUJERES	HOMBRES	MUJERES
0-4	210	261	145	257	417	387	34	30
5-9	911	859	729	1049	1461	1389	0	0
10-14	738	654	720	680	1488	1435	215	210
15-19	620	565	545	640	1266	1155	193	225
20-24	784	952	1200	802	1182	1683	238	385
25-29	1333	1464	896	985	2450	2705	467	536
30-34	1240	1121	908	908	2457	2182	365	325
35-39	752	712	644	497	1715	1566	233	238
40-44	534	430	491	458	1411	1131	179	168
45-49	361	269	401	388	934	804	159	113
50-54	194	168	357	273	683	612	97	60
55-59	133	119	275	156	602	563	75	66
60-64	134	123	162	131	505	547	44	57
65-69	91	94	130	53	477	428	54	66
70-74	51	80	16	59	218	285	38	47
75-79	47	67	19	19	133	194	24	42
80-84	26	52	23	10	78	148	31	40
85+	21	40	18	5	39	93	14	28
TOTAL	8180	8030	7679	7370	17516	17307	2460	2636

Fuente: Elaboración propia.

CUADRO 28: FLUJOS MIGRATORIOS DEL MUNICIPIO DE MADRID, POR SEXO Y EDAD DEL MIGRANTE Y LUGAR DE RESIDENCIA, 1986-90.

	ALMENDRA CENTRAL											
	INMIGRA EXT.CAM		EMIGRA EXT.CAM		INMIGRA EXT.CAM		EMIGRA EXT.CAM		INMIGRA INT.CAM		EMIGRA INT.CAM	
	H	M	H	M	H	M	H	M	H	M	H	M
0-4	187	163	4027	3317	36	27	368	337	371	363	459	477
5-9	1064	1011	13	39	319	334	1432	1256	534	489	607	558
10-14	1036	987	0	6	364	347	1098	1085	462	446	492	466
15-19	1918	2235	78	62	333	335	1037	936	572	499	552	525
20-24	2744	3669	74	148	304	376	1312	1600	714	780	729	819
25-29	3670	4347	2660	3788	432	569	3370	3796	1409	1573	1473	1809
30-34	2995	3121	2913	2465	553	621	3757	3221	1731	1655	1921	1919
35-39	1680	1684	1092	900	526	518	2186	1821	983	935	1052	1064
40-44	1250	1318	273	121	408	358	1422	1224	658	650	675	704
45-49	1001	910	213	290	297	238	885	798	505	523	503	525
50-54	662	579	258	430	189	130	627	580	382	398	361	414
55-59	470	503	254	974	116	103	519	575	332	345	328	395
60-64	393	439	788	1290	88	81	504	692	273	304	303	397
65-69	347	369	1335	1173	43	73	624	760	242	301	347	435
70-74	206	294	579	852	27	51	346	540	167	250	205	331
75-79	156	266	332	976	14	44	263	434	127	266	181	398
80-84	79	269	316	1152	21	32	149	282	85	177	121	265
85+	95	224	367	1149	4	24	64	183	42	89	60	133
TOTAL	19953	22388	15573	19132	4074	4261	19963	20120	9589	10043	10369	11634

	PERIFERIA NOROESTE											
	INMIGRA EXT.CAM		EMIGRA EXT.CAM		INMIGRA EXT.CAM		EMIGRA EXT.CAM		INMIGRA INT.CAM		EMIGRA INT.CAM	
	H	M	H	M	H	M	H	M	H	M	H	M
0-4	163	155	1951	1800	37	32	264	244	438	456	342	326
5-9	951	904	7	20	397	371	1170	1129	608	560	468	440
10-14	950	936	9	14	425	387	1108	1096	559	534	437	459
15-19	1113	1295	29	40	272	286	1028	931	675	593	555	481
20-24	1323	1833	459	718	177	202	929	1252	703	838	579	719
25-29	2011	2316	1664	1511	296	401	2342	2700	1257	1587	1090	1331
30-34	1787	1830	247	156	473	541	2283	1910	1413	1320	1085	1006
35-39	1135	1169	296	151	497	496	1320	1250	750	764	576	575
40-44	936	892	110	70	405	324	1091	1030	563	643	452	497
45-49	697	592	89	181	227	159	785	640	484	466	382	381
50-54	404	324	11	222	97	74	539	438	348	331	282	266
55-59	270	263	140	156	58	52	380	368	291	277	237	212
60-64	209	263	261	330	30	37	330	383	204	261	156	189
65-69	184	240	155	60	29	40	314	331	226	248	141	152
70-74	86	170	76	87	15	28	153	222	138	203	91	126
75-79	102	176	46	90	15	23	101	168	122	276	66	159
80-84	82	174	46	136	9	22	57	109	81	184	44	106
85+	61	139	7	32	3	15	25	71	41	92	22	53
TOTAL	12464	13671	5603	5775	3462	3490	14221	14272	8901	9633	7005	7478

CUADRO 28: FLUJOS MIGRATORIOS DEL MUNICIPIO DE MADRID, POR SEXO Y EDAD DEL MIGRANTE Y LUGAR DE RESIDENCIA, 1986-90. (Continuación)

	PERIFERIA ESTE											
	INMIGRA EXT.CAM		EMIGRA EXT.CAM		INMIGRA EXT.CAM		EMIGRA EXT.CAM		INMIGRA INT.CAM		EMIGRA INT.CAM	
	H	M	H	M	H	M	H	M	H	M	H	M
0-4	37	31	352	414	18	16	125	115	313	284	237	237
5-9	243	188	3	17	212	171	570	489	363	331	306	292
10-14	199	208	4	17	170	160	478	475	319	284	295	262
15-19	282	286	15	7	117	86	427	402	304	294	305	286
20-24	425	560	271	421	81	115	436	677	447	603	396	560
25-29	679	679	445	403	148	206	1499	1582	1000	1066	819	879
30-34	483	466	159	179	302	301	1195	838	863	689	673	544
35-39	278	244	16	39	223	193	539	479	327	308	257	258
40-44	163	149	47	67	150	100	404	366	211	194	195	189
45-49	129	99	76	155	76	62	259	232	159	165	163	175
50-54	82	91	206	89	39	26	209	183	139	200	147	191
55-59	86	90	152	145	21	20	188	163	203	217	191	187
60-64	63	92	170	240	17	12	166	183	181	187	146	143
65-69	65	75	124	6	8	12	144	153	131	146	93	110
70-74	24	60	62	74	4	11	81	89	60	95	46	79
75-79	43	58	27	137	3	7	42	75	50	115	39	82
80-84	37	66	29	36	4	8	24	49	33	77	26	55
85+	18	55	2	114	2	8	10	32	17	38	13	27
TOTAL	3336	3497	2158	2560	1595	1514	6797	6583	5119	5293	4348	4555

	PERIFERIA SUR											
	INMIGRA EXT.CAM		EMIGRA EXT.CAM		INMIGRA EXT.CAM		EMIGRA EXT.CAM		INMIGRA INT.CAM		EMIGRA INT.CAM	
	H	M	H	M	H	M	H	M	H	M	H	M
0-4	116	95	1479	1238	39	33	400	349	317	305	401	367
5-9	625	617	3	11	518	516	1631	1551	437	445	561	536
10-14	473	497	6	23	491	449	1455	1355	405	410	520	488
15-19	812	913	58	60	272	279	1247	1178	423	444	562	538
20-24	1697	1976	354	773	246	333	1377	2153	585	793	745	915
25-29	2406	2410	1845	1815	456	612	4332	4639	1192	1309	1476	1515
30-34	1548	1350	1058	862	844	815	3500	2689	940	776	1267	971
35-39	742	553	394	558	633	551	1757	1458	373	373	548	483
40-44	471	401	387	413	377	255	1291	1117	264	269	374	366
45-49	328	330	415	182	213	151	815	717	226	255	326	328
50-54	261	258	276	424	115	97	605	539	219	267	297	326
55-59	207	230	329	421	55	60	558	566	263	279	334	323
60-64	194	272	454	737	48	41	480	554	223	264	275	287
65-69	179	179	510	343	20	36	475	488	201	254	219	253
70-74	100	164	416	432	12	26	251	363	126	203	149	215
75-79	90	211	254	379	13	31	165	262	89	197	102	215
80-84	113	214	65	381	14	35	94	170	60	131	68	144
85+	77	192	77	322	10	15	40	110	30	66	34	72
TOTAL	10439	10862	8379	9373	4376	4335	20471	20256	6371	7040	8258	8341

Fuente: Elaboración propia.

CUADRO 29: FLUJOS MIGRATORIOS DE LA CORONA METROPOLITANA, POR SEXO Y EDAD DEL MIGRANTE Y LUGAR DE RESIDENCIA, 1986-90.

	ZONA NORTE											
	INMIGRA EXT.CAM		EMIGRA EXT.CAM		INMIGRA EXT.CAM		EMIGRA EXT.CAM		INMIGRA INT.CAM		EMIGRA INT.CAM	
	H	M	H	M	H	M	H	M	H	M	H	M
0-4	99	81	28	17	113	86	30	19	55	44	21	34
5-9	467	446	169	76	596	576	178	199	96	101	69	66
10-14	463	417	211	190	515	525	199	173	100	107	91	65
15-19	392	405	81	130	467	416	169	140	70	61	52	56
20-24	387	432	444	341	396	526	120	161	25	46	41	55
25-29	603	719	312	317	1213	1463	194	240	60	83	62	84
30-34	610	630	176	221	1417	1163	227	267	125	120	79	79
35-39	467	425	240	308	746	686	226	208	120	110	64	68
40-44	404	349	183	182	575	526	194	145	89	77	68	59
45-49	251	188	215	237	372	324	124	85	44	26	38	29
50-54	125	88	295	156	243	186	61	57	18	9	12	11
55-59	71	48	140	145	174	174	43	34	8	6	18	15
60-64	35	51	72	37	131	178	33	22	2	3	6	10
65-69	22	33	64	59	160	193	19	15	6	8	15	8
70-74	24	39	15	11	74	119	3	13	2	7	1	11
75-79	23	40	2	1	52	94	11	19	7	5	4	6
80-84	18	44	3	2	30	50	8	16	0	3	2	0
85+	11	17	1	0	14	33	1	4	2	1	0	3
TOTAL	4472	4452	2651	2432	7288	7318	1841	1820	829	817	643	659

	ZONA ESTE											
	INMIGRA EXT.CAM		EMIGRA EXT.CAM		INMIGRA EXT.CAM		EMIGRA EXT.CAM		INMIGRA INT.CAM		EMIGRA INT.CAM	
	H	M	H	M	H	M	H	M	H	M	H	M
0-4	151	176	238	59	186	162	80	74	76	79	68	51
5-9	803	705	107	43	821	742	602	557	181	132	151	129
10-14	638	646	388	387	709	643	485	424	197	160	160	122
15-19	546	611	229	96	588	517	332	336	131	104	79	64
20-24	867	1055	403	449	713	1137	305	332	65	96	46	77
25-29	1535	1588	345	269	2591	2918	440	561	129	182	84	102
30-34	1297	1125	310	540	2284	1728	774	793	172	182	146	154
35-39	695	610	613	536	1055	873	608	541	164	182	174	129
40-44	444	390	509	329	645	511	420	298	174	112	95	85
45-49	288	240	307	217	387	304	219	155	65	53	46	37
50-54	182	128	249	72	273	235	138	103	32	19	17	16
55-59	93	114	186	133	217	235	75	64	16	17	15	8
60-64	89	117	186	124	231	287	53	62	10	15	7	8
65-69	76	114	154	92	217	258	29	41	21	13	8	15
70-74	57	91	8	20	113	159	20	19	4	7	7	7
75-79	49	116	21	3	85	127	11	19	4	11	6	8
80-84	57	107	4	1	53	84	11	27	1	8	0	9
85+	35	44	0	1	22	68	4	6	0	5	0	2
TOTAL	7902	7977	4257	3372	11190	10988	4605	4414	1442	1377	1109	1023

CUADRO 29: FLUJOS MIGRATORIOS DE LA CORONA METROPOLITANA, POR SEXO Y EDAD DEL MIGRANTE Y LUGAR DE RESIDENCIA, 1986-90. (Continuación)

	ZONA SUR											
	INMIGRA EXT.CAM		EMIGRA EXT.CAM		INMIGRA EXT.CAM		EMIGRA EXT.CAM		INMIGRA INT.CAM		EMIGRA INT.CAM	
	H	M	H	M	H	M	H	M	H	M	H	M
0-4	295	272	43	2	346	316	150	126	51	56	267	236
5-9	1522	1363	811	389	1365	1211	1227	1153	139	124	520	452
10-14	1264	1206	1359	1078	1024	1011	1255	1225	150	103	672	616
15-19	1198	1216	471	367	862	875	793	732	91	78	530	428
20-24	2055	2335	591	886	1483	2388	537	780	84	127	182	201
25-29	3327	3383	752	786	5192	5169	949	1205	174	217	209	286
30-34	2390	2040	917	1407	3692	2576	1528	1580	180	179	340	432
35-39	1337	1164	1317	1200	1542	1133	1453	1370	127	98	522	620
40-44	924	789	1109	646	886	793	1055	798	80	81	606	509
45-49	568	491	598	340	556	502	586	471	45	47	313	224
50-54	339	293	332	220	466	458	303	230	28	28	124	68
55-59	238	254	340	261	450	538	164	177	29	20	55	37
60-64	212	296	335	321	470	682	103	90	11	20	27	27
65-69	245	248	208	149	634	757	66	79	18	21	23	28
70-74	151	254	21	88	365	539	39	77	11	15	10	23
75-79	160	264	20	28	256	412	22	56	11	18	15	24
80-84	139	198	36	28	130	253	19	29	3	7	2	19
85+	67	109	6	6	45	139	8	41	3	4	5	6
TOTAL	16431	16175	9267820119764	19752	10255	10219	1235	1243	4422	4236		

	ZONA OESTE											
	INMIGRA EXT.CAM		EMIGRA EXT.CAM		INMIGRA EXT.CAM		EMIGRA EXT.CAM		INMIGRA INT.CAM		EMIGRA INT.CAM	
	H	M	H	M	H	M	H	M	H	M	H	M
0-4	145	102	61	26	294	269	24	21	198	173	22	31
5-9	598	582	101	130	1257	1149	137	125	372	332	48	42
10-14	631	586	85	110	1272	1227	164	141	512	475	36	42
15-19	616	639	89	142	1211	1076	161	146	402	330	33	25
20-24	382	486	41	80	803	755	131	174	133	131	38	67
25-29	374	624	150	141	1045	1508	229	292	100	138	108	148
30-34	538	714	29	61	1791	1885	183	190	169	263	81	79
35-39	596	590	73	33	1576	1530	191	180	387	468	38	41
40-44	616	558	67	89	1372	1291	175	142	458	409	32	26
45-49	406	320	89	59	922	789	152	120	265	176	22	12
50-54	195	138	21	28	545	441	71	69	92	55	17	16
55-59	96	76	43	24	375	312	66	43	42	26	7	9
60-64	46	64	18	2	235	217	42	39	24	20	7	13
65-69	42	58	26	21	169	177	31	42	11	19	10	10
70-74	30	42	19	46	106	170	3	17	8	18	7	6
75-79	23	52	14	21	76	156	7	12	11	14	8	10
80-84	14	45	14	19	56	106	2	15	1	12	1	2
85+	11	25	4	6	28	86	1	8	3	3	3	2
TOTAL	5359	5701	944	1038	13133	13144	1772	1776	3188	3062	518	581

Fuente: Elaboración propia.

Durante este último período, dentro del Municipio de Madrid los movimientos internos entre las zonas de la capital ocasionaron saldos negativos en la Almendra Central y en la Periferia Sur, áreas en las que también se registran los mayores saldos negativos en los intercambios entre la zona y el "resto del mundo".

En la Corona Metropolitana, las zonas que la componen también muestran tendencias muy dispares, de tal manera que entre 1986 y 1990, los saldos entre estas áreas sean poco significativos en la Zona Norte y la Zona Este, mientras que los casos opuestos lo constituyen la Zona Sur (con un saldo migratorio negativo de -6.180) y la Zona Oeste (saldo positivo en

CUADRO 30: TASAS DE EMIGRACION EXTERIOR E INTERIOR (DIMENSION ANUAL) POR SEXO Y EDAD DE LOS EMIGRANTES Y AMBITOS GEOGRAFICOS, 1986-1990 (POR MIL).

	COM. DE MADRID		MUNICIPIO DE MADRID				CORONA METROPOLITANA			
	EMIGRA EXT.CAM		EMIGRA EXT.CAM		EMIGRA INT.CAM		EMIGRA EXT.CAM		EMIGRA INT.CAM	
	H	M	H	M	H	M	H	M	H	M
0-4	5.275	4.769	9.910	9.027	1.468	1.392	0.577	0.173	0.443	0.399
5-9	2.470	2.377	0.067	0.238	12.460	12.080	3.517	1.994	6.337	6.360
10-14	2.800	2.662	0.038	0.127	8.362	8.511	4.802	4.405	4.944	4.900
15-19	1.451	1.477	0.292	0.286	6.060	5.840	2.130	1.909	3.563	3.520
20-24	3.587	4.460	1.692	3.116	5.924	8.598	4.713	5.726	3.483	4.720
25-29	9.062	10.000	9.974	11.586	17.407	19.605	5.839	5.320	6.785	8.079
30-34	7.454	7.214	7.998	6.546	19.614	15.479	5.000	7.011	9.470	8.902
35-39	5.640	4.724	4.056	3.350	13.088	10.188	6.878	6.035	7.598	6.684
40-44	3.938	2.736	1.944	1.365	10.019	7.594	5.634	3.831	5.558	4.256
45-49	3.315	2.651	1.924	1.662	6.656	4.911	4.541	3.502	4.059	3.413
50-54	3.073	2.734	1.774	2.355	4.682	3.515	4.767	2.873	3.047	2.764
55-59	2.875	3.391	1.894	3.154	3.564	3.109	4.992	4.242	2.451	2.402
60-64	4.213	4.817	3.831	4.984	3.388	3.477	5.896	4.596	2.229	2.022
65-69	5.920	3.431	6.060	3.499	4.442	3.829	6.168	3.869	1.991	2.128
70-74	3.646	3.556	4.406	3.861	3.232	3.248	1.236	2.497	1.296	1.912
75-79	3.109	4.347	3.574	5.194	3.104	3.084	1.685	1.042	1.505	2.064
80-84	3.506	6.312	3.854	7.644	2.742	2.739	2.618	1.342	1.837	2.335
85+	4.297	6.147	5.292	7.652	1.625	1.869	0.669	0.375	0.881	1.671

	MUNICIPIOS NO METROPOLITANOS				ALMENDRA CENTRAL				PERIFERIA NOROESTE			
	EMIGRA EXT.CAM		EMIGRA INT.CAM		EMIGRA EXT.MM		EMIGRA INT.MM		EMIGRA EXT.MM		EMIGRA INT.MM	
	H	M	H	M	H	M	H	M	H	M	H	M
0-4	0.980	1.837	0.231	0.217	19.317	16.851	2.015	2.201	11.194	10.743	1.729	1.712
5-9	11.475	17.478	0.000	0.000	13.138	12.422	5.519	5.355	11.731	11.968	4.665	4.587
10-14	9.834	9.843	2.938	3.038	8.370	8.721	3.752	3.724	8.415	8.768	3.291	3.625
15-19	7.358	9.131	2.604	3.209	6.722	6.211	3.325	3.269	6.639	6.396	3.485	3.169
20-24	16.779	11.819	3.329	5.676	6.910	8.790	3.634	4.120	8.614	12.636	3.594	4.613
25-29	12.688	14.414	6.610	7.841	28.525	35.244	6.968	8.407	27.542	29.010	7.490	9.171
30-34	13.449	13.925	5.406	4.982	35.963	28.600	10.360	9.655	20.998	16.072	9.002	7.826
35-39	10.526	8.619	3.809	4.129	21.553	15.489	6.920	6.055	15.087	11.285	5.376	4.631
40-44	8.963	8.973	3.270	3.290	12.653	8.211	5.041	4.295	10.711	8.382	4.033	3.790
45-49	8.634	8.955	3.425	2.612	8.982	7.019	4.114	3.389	7.923	6.612	3.458	3.064
50-54	8.665	6.892	2.351	1.517	7.395	6.435	3.018	2.637	5.263	5.718	2.704	2.300
55-59	6.431	3.737	1.757	1.580	5.765	8.662	2.445	2.209	4.950	4.512	2.254	1.823
60-64	4.021	3.239	1.093	1.410	9.116	10.277	2.138	2.059	6.387	6.844	1.690	1.811
65-69	3.905	1.515	1.621	1.879	15.373	10.438	2.720	2.347	6.737	4.589	2.034	1.784
70-74	0.635	2.021	1.535	1.618	8.921	8.333	1.979	1.983	4.720	4.589	1.876	1.882
75-79	1.031	0.781	1.332	1.726	7.216	9.592	2.197	2.705	4.400	4.872	1.968	3.003
80-84	1.802	0.518	2.428	2.071	8.186	12.697	2.127	2.346	4.897	6.381	2.089	2.754
85+	1.708	0.251	1.317	1.405	9.952	12.208	1.395	1.215	2.098	2.765	1.437	1.419

CUADRO 30: TASAS DE EMIGRACION EXTERIOR E INTERIOR (DIMENSION ANUAL)
POR SEXO Y EDAD DE LOS EMIGRANTES Y AMBITOS GEOGRAFICOS,
1986-1990 (POR MIL). (Continuación)

	PERIFERIA ESTE				PERIFERIA SUR				ZONA NORTE			
	EMIGRA EXT.MM		EMIGRA INT.MM		EMIGRA EXT.MM		EMIGRA INT.MM		EMIGRA EXT.CM		EMIGRA INT.CM	
	H	M	H	M	H	M	H	M	H	M	H	M
0-4	4.751	5.527	2.363	2.472	7.161	6.417	1.527	1.486	0.799	0.538	0.288	0.502
5-9	12.206	11.408	6.521	6.570	12.770	12.842	4.382	4.407	10.140	8.314	2.014	1.995
10-14	7.896	8.590	4.839	4.564	8.595	8.491	3.059	3.005	9.447	8.731	2.093	1.561
15-19	5.823	5.742	4.017	4.011	6.042	5.996	2.603	2.609	5.656	6.481	1.177	1.346
20-24	8.506	13.988	4.759	7.137	7.228	12.858	3.109	4.023	15.979	14.828	1.162	1.622
25-29	24.463	26.626	10.315	11.798	27.239	30.192	6.509	7.088	17.578	18.224	2.151	2.750
30-34	21.584	16.902	10.730	9.037	25.527	20.671	7.094	5.652	13.665	14.628	2.680	2.365
35-39	11.555	10.311	5.355	5.140	15.811	14.241	4.028	3.412	13.804	14.059	1.895	1.853
40-44	9.966	8.656	4.302	3.773	13.043	10.413	2.910	2.490	10.567	9.218	1.907	1.662
45-49	7.356	7.560	3.588	3.413	9.169	5.777	2.434	2.106	11.488	12.046	1.288	1.083
50-54	8.209	4.808	2.902	3.364	5.940	5.805	2.006	1.962	16.947	11.629	0.571	0.599
55-59	5.984	5.041	3.371	3.059	5.351	5.432	2.012	1.779	11.391	12.014	1.120	1.003
60-64	6.709	7.867	2.917	2.664	6.128	7.582	1.803	1.685	8.851	4.967	0.504	0.840
65-69	7.469	3.864	2.581	2.665	8.377	5.904	1.862	1.797	9.830	8.026	1.775	0.861
70-74	6.321	5.479	2.030	2.663	8.108	7.237	1.813	1.954	3.250	3.333	0.179	1.525
75-79	4.962	9.486	2.812	3.672	7.700	7.791	1.873	2.620	3.549	3.531	1.075	1.024
80-84	6.459	5.406	3.148	3.477	4.932	9.865	2.120	2.571	4.422	3.885	0.790	0.000
85+	2.250	10.433	2.374	1.968	5.423	8.468	1.582	1.406	1.076	0.839	0.000	0.651

	ZONA ESTE				ZONA SUR				ZONA OESTE			
	EMIGRA EXT.CM		EMIGRA INT.CM		EMIGRA EXT.CM		EMIGRA INT.CM		EMIGRA EXT.CM		EMIGRA INT.CM	
	H	M	H	M	H	M	H	M	H	M	H	M
0-4	1.915	0.845	0.410	0.325	0.566	0.401	0.787	0.737	1.359	0.815	0.345	0.544
5-9	8.465	7.559	1.802	1.625	10.586	8.486	2.701	2.488	8.791	10.155	1.774	1.675
10-14	8.756	8.641	1.603	1.301	10.564	9.906	2.716	2.650	7.144	7.669	1.031	1.283
15-19	6.032	4.957	0.849	0.734	5.377	4.958	2.254	1.931	6.913	8.391	0.911	0.729
20-24	9.697	10.954	0.630	1.079	6.410	9.634	1.034	1.162	5.830	8.891	1.285	2.345
25-29	11.673	11.498	1.248	1.413	11.426	12.586	1.403	1.808	17.124	18.448	4.879	6.318
30-34	14.238	16.017	1.917	1.850	15.231	16.882	2.118	2.442	10.477	10.284	4.008	3.242
35-39	14.776	12.852	2.105	1.539	14.940	13.190	2.816	3.182	10.858	7.428	1.562	1.427
40-44	12.218	8.776	1.249	1.189	11.287	7.687	3.161	2.709	8.572	7.613	1.136	0.857
45-49	9.157	7.219	0.801	0.717	7.665	5.742	2.026	1.586	9.689	7.443	0.882	0.497
50-54	9.294	4.727	0.409	0.431	5.926	4.775	1.157	0.722	5.030	5.943	0.929	0.980
55-59	7.795	6.271	0.449	0.254	6.429	5.943	0.702	0.502	7.739	5.305	0.495	0.708
60-64	9.379	7.311	0.275	0.314	7.856	7.077	0.484	0.465	5.694	4.123	0.665	1.312
65-69	10.238	6.748	0.445	0.762	6.941	4.912	0.581	0.603	7.720	8.161	1.362	1.290
70-74	2.286	2.594	0.589	0.468	2.161	4.408	0.361	0.616	4.361	9.874	1.403	0.938
75-79	4.047	1.980	0.764	0.696	2.250	2.929	0.797	0.835	5.944	5.801	2.287	1.738
80-84	2.901	3.325	0.000	1.074	4.682	2.963	0.171	0.983	6.514	6.868	0.397	0.404
85+	1.076	0.841	0.000	0.246	1.655	2.890	0.625	0.374	2.353	2.353	1.323	0.337

Fuente: Elaboración propia.

5.151). Pero las migraciones habidas entre las diferentes zonas de la Corona y el resto (dentro de la Comunidad o no) tienen un marcado signo positivo, con saldos superiores a +30.000 en la Zona Sur y Oeste, y algo más bajos en el resto, pero siempre importantes.

En el modelo de proyección MUDEA, utilizado para estas proyecciones, los "inputs" consisten en tasas de emigración exterior por sexo y edad de los migrantes, y número de inmigrantes exteriores e interiores, si bien sobre estos últimos el modelo trabajará con los pesos correspondientes de esos inmigrantes respecto a los habidos en el conjunto de la zona correspondiente.

La estructura por edad de los inmigrantes provenientes de fuera de la Comunidad de Madrid posee un perfil claro, con los valores más altos entre los 20 y 34 años, aproximadamente (la moda corresponde al intervalo de edad entre los 25 y 29 años), pero con efectivos importantes también los grupos etáneos próximos a aquel, con las cifras más bajas cuanto más elevada sea la edad: por tanto, se trata de una inmigración joven.

Las tasas de emigración experimentan ciertas diferencias en el calendario según se trate de emigración exterior (fuera del área mayor en el que se encuadre la zona en cuestión) o emigración interior (con destino otra zona dentro del mismo área mayor).

Así, el perfil de las tasas de emigración exterior, con origen en el Municipio de Madrid y destino fuera de la Comunidad, se caracteriza por unos "picos" claramente localizados:

- entre los 25 y 34 años, en ambos sexos, y asociados con otra "punta" en el perfil, del grupo 0-4 años; se trata, sobre todo de parejas jóvenes sin hijos o con hijos de muy corta edad;
- a partir de los 65 años, correspondiente a la edad de jubilación, y que normalmente es característico de migrantes que retornan a sus lugares de origen en otra Comunidad Autónoma, tras dejar de ser personas económicamente activas.

En los Municipios no Metropolitanos, se observan también las tasas más altas en edades jóvenes (entre los 20 y 30 años), pero para el resto de edades menores de 65 años son más altas en general que en el conjunto de municipios metropolitanos, incluida la capital, con un claro "pico" entre los 5 y 9 años, es decir, esta emigración con origen en los Municipios no Metropolitanos no afecta a los hijos con edades más tempranas, sino que son ya algo mayores. En cambio, en la Corona Metropolitana la estructura de las tasas por edad es más homogénea y no presentan este tipo de "puntas".

GRAFICO 25: ALTAS Y BAJAS POR CAMBIO DE RESIDENCIA. MUNICIPIO DE MADRID, 1984-1983



Por su parte la emigración interna está claramente localizada en la capital y, en mucha menor medida, en la Corona Metropolitana, entre los 25 y 40 años, y en muchos casos sus hijos correspondientes, entre los 5 y 9 años principalmente.

De cualquier forma, no se quiso desaprovechar la oportunidad de poder contar con otro tipo de fuentes para la observación de algunos acontecimientos, y por ello se realizó también un breve análisis de las altas y bajas experimentadas en el Municipio de Madrid por cambio de residencia, entre 1984 y 1993, último dato disponible, y cuya proximidad temporal confiere una gran importancia a los datos, siempre con la posible reserva que pueda merecer este tipo de fuente.

CUADRO 31: ALTAS POR CAMBIO DE RESIDENCIA EN EL MUNICIPIO DE MADRID, SEGUN LUGAR DE PROCEDENCIA, 1984-93.

LUGAR DE PROCEDENCIA	1984	1985	1986	1987	1988	1989	1990	1991	1992	1993
Total CAM (Municipios distintos de MM)	9030	11182	5688	8783	8948	10441	11366	3112	7642	9971
CORONA METROPOLITANA										
Zona Norte	671	860	406	717	707	713	983	232	667	865
Zona Este	1605	2050	1017	1876	1869	1976	2095	634	1486	1821
Zona Sur	5110	6137	3091	4257	4440	4996	5153	1420	3376	4251
Zona Oeste	487	594	331	558	575	555	992	221	690	959
MUNICIPIOS NO METROPOLITANOS										
RESTO ESPAÑA	13041	16198	9730	16275	19932	23784	26436	8161	16891	17100
EXTRANJERO	2716	2971	1675	2551	3473	4255	4874	2228	6524	6246
TOTAL ALTAS	24787	30351	17093	27609	32353	38480	42676	13501	31057	33317

Fuente: Ayuntamiento de Madrid. Elaboración propia.

Nota: En la Corona Metropolitana y sus cuatro zonas no están recogidos datos de municipios menores de 10.000 habitantes.

CUADRO 32: BAJAS POR CAMBIO DE RESIDENCIA EN EL MUNICIPIO DE MADRID, SEGUN LUGAR DE DESTINO, 1984-93.

LUGAR DE DESTINO	1984	1985	1986	1987	1988	1989	1990	1991	1992	1993
Total CAM (Municipios distintos de MM)	24141	25804	11528	22450	28475	28092	30307	13643	29162	33058
CORONA METROPOLITANA										
Zona Norte	3676	2800	1300	2478	3035	3232	3205	1299	3338	4028
Zona Este	4882	4571	1740	3943	5232	3585	5148	2324	5104	5930
Zona Sur	9476	10922	4659	7808	9895	9040	9004	4230	8452	8533
Zona Oeste	2871	4100	2014	4545	5295	3786	5806	2004	4254	4587
MUNICIPIOS NO METROPOLITANOS										
RESTO ESPAÑA	14002	16504	9124	14907	18005	19627	20906	9939	14658	21253
EXTRANJERO	469	511	421	435	497	621	681	496	762	696
TOTAL BAJAS	38612	42819	21073	37792	46977	48340	51894	24078	47582	55007

Fuente: Ayuntamiento de Madrid. Elaboración propia.

Notas: (1) En la Corona Metropolitana y sus cuatro zonas no están recogidos datos de municipios menores de 10.000 habitantes.
(2) En 1987 existen 1.499 no consta.

CUADRO 33: SALDO (ALTAS-BAJAS) EN EL MUNICIPIO DE MADRID, 1984-93.

LUGAR DE DESTINO	1984	1985	1986	1987	1988	1989	1990	1991	1992	1993
Total CAM (Municipios distintos de M.V)	-15111	-14622	-5840	-13667	-19527	-17651	-18941	-10531	-21520	-23087
CORONA METROPOLITANA	-13032	-12752	-4868	-11366	-15866	-11403	-13940	-7350	-14929	-15182
ZONA NORTE	-3005	-1940	-894	-1761	-2328	-2519	-2222	-1067	-2671	-3163
ZONA ESTE	-3277	-2521	-723	-2067	-3363	-1609	-3053	-1690	-3618	-4109
ZONA SUR	-4366	-4785	-1568	-3551	-5455	-4044	-3851	-2810	-5076	-4282
ZONA OESTE	-2384	-3506	-1683	-3987	-4720	-3231	-4814	-1783	-3564	-3628
MUNICIPIOS NO METROPOLITANOS	-2079	-1870	-972	-2301	-3661	-6248	-5001	-3181	-6591	-7905
RESTO ESPAÑA	-961	-306	606	1368	1927	4157	5530	-1778	2233	-4153
EXTRANJERO	2247	2460	1254	2116	2976	3634	4193	1732	5762	5550
TOTAL SALDO	-13825	-12468	-3980	-10183	-14624	-9860	-9218	-10577	-16525	-21690

Fuente: Ayuntamiento de Madrid. Elaboración propia.

Como se puede observar, excepto las caídas correspondientes a 1986 y 1991 (año padronal y censal, respectivamente), entre 1986 y 1990 ha habido una tendencia clara en el aumento tanto de las altas como de las bajas, que ha derivado en un saldo negativo, pero relativamente estable; sin embargo, entre los dos últimas observaciones (1992 y 1993), las altas han permanecido estables, registrándose un incremento de las bajas y, por consiguiente, un incremento negativo en el saldo.

1.7. Hipótesis de comportamiento futuro de los componentes demográficos

1.7.- Hipótesis de comportamiento futuro de los componentes demográficos.

En base a los distintos análisis que se han llevado a cabo anteriormente, se propone una serie de hipótesis de evolución futura de cada uno de los componentes que intervienen directamente en la proyección, además de la nupcialidad que permite apoyar hipótesis relativas tanto a la fecundidad como a las migraciones.

1.7.1.- Evolución futura de la mortalidad.

La mortalidad se considera, a menudo, como el componente que menos problemas plantea a la hora de proyectarlo, en comparación con las dificultades metodológicas y sobre todo repercusiones que tienen la fecundidad y las migraciones. El progresivo envejecimiento de la población madrileña y, por consiguiente, el aumento tanto relativo como absoluto de las cohortes más expuestas al riesgo de fallecer, adultos maduros y ancianos, hacen indispensable dedicar mayor atención a este componente, lo que aquí se pretende.

Las hipótesis que sustentan la proyección de mortalidad son las siguientes:

- 1.- la esperanza de vida al nacer, tanto masculina como femenina, va a seguir aumentando a lo largo del período de proyección, hasta un nivel límite situado en 86 años para las mujeres que se alcanzará en el año 2100. Se supone una reducción progresiva del ritmo de incremento de la esperanza de vida al nacer.
- 2.- la estructura por edad de la mortalidad, tanto de los hombres como de las mujeres, va a tender hacia una estructura menos accidentada, lo que implica que se reduce paulatinamente la sobremortalidad de los jóvenes adultos, aunque no desaparece totalmente.
- 3.- como consecuencia de los puntos anteriores, se prevé una disminución de las principales causas de mortalidad y, entre ellas, de las que mayor incidencia tienen sobre los jóvenes adultos, los accidentes, ya sean de tráfico u otros.
- 4.- se adopta un modelo único de mortalidad para todas las zonas de la Comunidad de Madrid, considerando que las diferencias espaciales que aparecen se deben más a diferencias de tamaño de las poblaciones, o sea, al hecho que la fiabilidad se reduce a medida que disminuye el tamaño de la población.

El método utilizado en este trabajo para proyectar la mortalidad, se basa en la proyección de una esperanza límite de vida al nacer de 86 años para las mujeres, situada, teóricamente, en el infinito y en la práctica, en torno al 2100, mediante una función logística. Se deducen los valores de las esperanzas de vida situados entre el momento de partida y el valor límite y se atribuye una estructura de tasas de mortalidad por edad a partir de las nuevas tablas tipo de Coale y Guo⁽⁹⁾. Obedeciendo a las observaciones de estos autores, el proceso se realiza para las mujeres, deduciendo los elementos relativos a los hombres a partir de los de las mujeres. Se interpolan linealmente las tasas entre los valores de la última tabla conocida, 1987-1989 en nuestro caso, y la tabla correspondiente al año horizonte, se convierten las tasas en cocientes de mortalidad y, finalmente, se derivan los elementos de la tabla completa.

La función utilizada es recomendada por el Banco Mundial⁽⁹⁾ y adoptada por el Instituto de Demografía para la elaboración de unas proyecciones de la población española por Comunidades Autónomas⁽¹⁰⁾. Las formulas utilizadas son las siguientes:

$$\text{Logit}(e_0^t) = \text{LN} \left(\frac{e_0^{\max} - e_0^t}{e_0^t - e_0^{\min}} \right)$$

⁽⁹⁾ Coale, A. y Guo, G. (1991). Utilización de nuevas tablas modelo de mortalidad para tasas de mortalidad muy bajas en proyecciones demográficas. *Boletín de Población de las Naciones Unidas*, nº30. Naciones Unidas, Nueva York.

⁽¹⁰⁾ Bulatao, R.A. et al. (1989). *Projecting Mortality for all Countries*. Working Paper, nº 337. World Bank, Washington.

⁽¹¹⁾ Instituto de Demografía (1994). *Proyección de la población española*. Madrid.

Los valores mínimos y máximos elegidos para la esperanza de vida al nacer de las mujeres, son de 30 y 86 años respectivamente. El límite inferior es el que se aplica para España en las proyecciones del Instituto de Demografía anteriormente citadas, al proporcionar los resultados más óptimos, mientras que el valor máximo se sitúa a medio camino del valor máximo utilizado por las Naciones Unidas⁽¹¹⁾, 87,5 años, y la tabla del nivel 27 de Coale y Guo, 85,0 años. Las razones de la elección de un límite superior al propuesto por estos últimos radica en el hecho que, si bien resulta difícil pensar que se pueda superar, tal como lo explican los autores, tampoco existen razones objetivas para pensar que éste sea el límite a la vida humana, límite que, por otra parte, distintos autores sitúan por encima de este valor⁽¹²⁾ a lo que se añade el hecho que la realidad ha superado las propuestas de las Naciones Unidas en cuanto a esperanza de vida se refiere. A esto se puede añadir a título anecdótico, que la edad de 86 años fue apuntada a principios de Siglo XVIII por Abraham De Moivre como edad máxima alcanzable por la especie humana⁽¹³⁾.

En primer lugar, se calculan los parámetros de la recta de regresión asociados a los Logit calculados para los valores conocidos de la esperanza de vida al nacimiento de las mujeres para la Comunidad de Madrid, en este caso para las tablas de 1960, 1970, 1980-1981, 1985-1986 y 1987-1989, y en segundo lugar, se calcula la serie de Logit desde 1960 hasta 2100. Se transforman los Logit mediante la ecuación siguiente, lo que proporciona las esperanzas de vida correspondientes a los años considerados.

$$e_0^t = e_0^{\min} + \frac{(e_0^{\max} - e_0^{\min})}{(1 + \exp^{-\text{Logit}(e_0^t)})}$$

Aparecen unas pequeñas diferencias entre los valores reales de las esperanzas de vida conocidas y la serie calculada que se ajusta con el fin de hacerlas coincidir. A continuación, se calcula la serie de tasas de mortalidad a partir de las nuevas tablas tipo de Coale y Guo, interpolando las tasas entre los dos juegos de tablas que contienen nuestra esperanza de vida correspondiente al año horizonte, el 2005. En el paso siguiente, se interpolan linealmente las tasas de mortalidad entre la tabla calculada de 1987-1989 y la del año horizonte. De esta manera, la sobremortalidad correspondiente a los jóvenes adultos que aparece en las tablas reales se suaviza al tender, sin alcanzarlo, hacia un modelo de mortalidad considerado actualmente como límite. Para los hombres, se ha fijado una esperanza de vida límite de 79,9 años, correspondiente con los 86,0 años de las mujeres, y se ha procedido como para las mujeres.

CUADRO 34: SERIE DE ESPERANZAS DE VIDA OBSERVADAS Y PROYECTADAS DE LA COMUNIDAD DE MADRID, 1960-2005

	Mujeres	Hombres		Mujeres	Hombres
1960	73.35	67.29	1996	82.57	75.42
1970	75.78	69.56	1997	82.70	75.56
1981	79.59	72.68	1998	82.83	75.70
1986	80.63	73.76	1999	82.94	75.82
1988	81.40	73.88	2000	83.05	75.94
1991	81.86	74.55	2001	83.16	76.06
1992	82.02	74.77	2002	83.27	76.18
1993	82.17	75.00	2003	83.38	76.30
1994	82.30	75.14	2004	83.47	76.41
1995	82.43	75.28	2005	83.56	76.52

Fuente: Elaboración propia.

⁽¹¹⁾ United Nations (1989). *World Population Prospects 1988*. New York.

⁽¹²⁾ Ver por ejemplo, Bourgeois-Pichat, J. (1984). A book review of Roy L. Walford: Maximum life span. *Population and Development Review*. Vol 10 nº 2 June, y Wunsch, G. y Duchêne, J. (1986). *From the demographer's cauldron: single-decrement life tables and the span of life*. Working Paper nº 132. Université Catholique de Louvain. Ciaco éditeur.

⁽¹³⁾ Citado por Duchêne, J. y Wunsch, G. (1988). *Population aging and the limits to human life*. Working Paper, nº 146. Université Catholique de Louvain. Ciaco éditeur.

Se aprecia, por otra parte, que no existe una buena relación entre las esperanzas de vida observadas, 73,88 años para los hombres y 81,40 años para las mujeres en la tabla 1987-1989, y las de las tablas tipo que para los hombres coinciden exactamente con el Nivel 26 lo que corresponde a 80,00 años para las mujeres e indica que la sobremortalidad masculina observada en la Comunidad de Madrid es mayor que la propuesta por las tablas tipo.

En la siguiente etapa, se asocia una estructura de tasas de mortalidad al nivel horizonte de la esperanza de vida femenina, 83,55 años a 30 de junio de 2005, interpolando linealmente entre los dos juegos de tablas que contienen el valor proyectado, aquí entre los niveles 26 y 27, 82,5 y 85,0 años respectivamente, y se interpolan las tasas de mortalidad entre las tablas 1987-1989 y 2005. Para los hombres, la esperanza de vida a 30 de junio de 2005 se sitúa entre los niveles 26 y 27, y las estructuras de tasas se interpolan de la misma manera que anteriormente. Teniendo en cuenta que las tasas de mortalidad se dan para las edades 0, 1, 5 y por grupos quinquenales a partir de esta edad, hasta 100 o más, éstas se desagregan por edades simples mediante el programa LIFETIME, y se calculan las tasas perspectivas de mortalidad que son las que alimentan el programa de proyección utilizado, el MUDEA.

Por fin se tiene que añadir que las tablas de mortalidad de la Comunidad de Madrid 1987-1989 presentan unas tasas de mortalidad inferiores a las de las tablas límites elegidas, a partir de 85 años para los hombres y de 95 para las mujeres, lo que supone que la aplicación estricta del método que se ha utilizado provocaría un empeoramiento de la mortalidad en estas edades y una disminución rápida de la población más anciana. La solución adoptada ha sido de mantener fijos los valores de las tasas proyectadas, a partir de 85 años e idénticos a los de la tabla 1987-1989.

La diferencia de esperanza de vida al nacer entre hombres y mujeres tiende a reducirse paulatinamente en el curso de la proyección, invirtiendo la tendencia que se apreciaba en los últimos años en la Comunidad de Madrid.

GRAFICO 26: EVOLUCION DE LA ESPERANZA DE VIDA DE LA COMUNIDAD DE MADRID, 1960-2005.

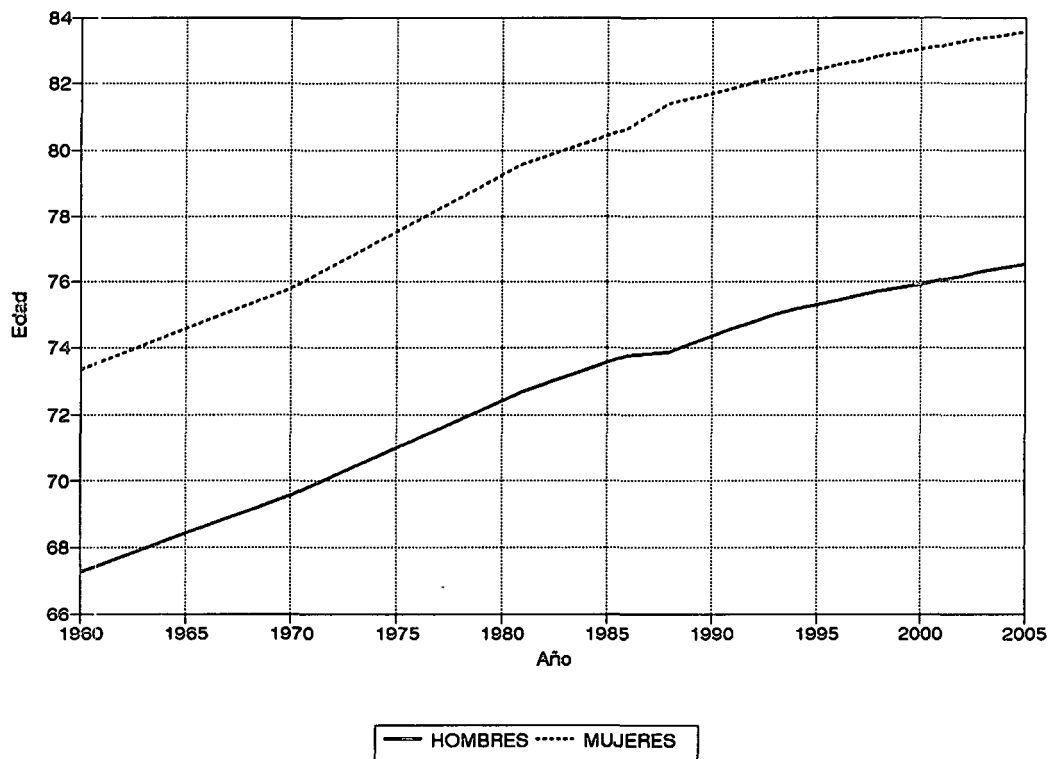

1.7.2.- Evolución futura de la nupcialidad.

En este breve apartado, se trata más de proporcionar unas tendencias generales de la nupcialidad futura que de aportar tasas de carácter perspectivo.

Dos elementos parecen fundamentales en el momento de intentar aproximarse a la evolución futura de la nupcialidad: su intensidad y la edad media al matrimonio. Se puede considerar que después de la importante disminución de la intensidad nupcial que se produce a partir de la segunda mitad de los setenta y principio de los ochenta, se han alcanzado unos niveles más o menos estables, únicamente perturbados por un nuevo descenso a final de los noventa. El examen de la edad media al matrimonio sugiere que el aumento que se produce a principios de los ochenta y su nuevo incremento a finales de esta década son dos procesos distintos pero acordes a los de la intensidad.

En primer lugar se rompe la tendencia que prevaleció durante años, intensa nupcialidad en edades cada vez más jóvenes, y se adoptan otras pautas de comportamiento, caracterizadas por un incremento de la edad al matrimonio y un descenso de la intensidad nupcial, en las cuales el alargamiento de la duración de los estudios y una mayor entrada de las mujeres en el mercado laboral, han influido seguramente.

La segunda ruptura de tendencia de final de los ochenta, nuevo descenso de la intensidad y reactivación del incremento de la edad media al matrimonio, supone que los nuevos comportamientos que se habían adoptado no han podido mantenerse, o bien, porque suponían una fase intermedia entre el antiguo patrón y uno nuevo, o bien, porque interviene otro tipo de causas. El incremento del precio de la vivienda es un elemento importante en cuanto que ha supuesto un factor negativo a la hora de contraer matrimonio, a lo que se añade la escasa oferta de vivienda de alquiler. Es de suponer que si la crisis del mercado inmobiliario y la dificultad de acceder a una vivienda no son las únicas causas de las evoluciones seguidas por la nupcialidad, no es descartable que sean las de mayor impacto. De tal modo, se puede afirmar que se trata de un cambio coyuntural, aunque el precio de la vivienda no vuelva a sus niveles anteriores, al que corresponderá un período de adaptación por parte de los futuros matrimonios, con la adopción previsible de unas nuevas estrategias con vistas a reducir, si no a eliminar, los aspectos negativos de esta situación.

En la óptica anterior de suponer que la situación actual se debe a causas coyunturales, aunque de efectos duraderos, se puede emitir la hipótesis según la cual se va a volver a una situación comparable a la de principio de los ochenta, lo que implica un próximo aumento de la intensidad de la nupcialidad y una ligera disminución de la edad media al matrimonio.

1.7.3.- Evolución futura de la fecundidad.

Las hipótesis de fecundidad tienen particular interés en lo relativo a la base de las pirámides de edades, o sea, los nacimientos que cada año van incrementando la población joven. Las posibles imprecisiones relativas a la fecundidad no afectan, como es el caso de la mortalidad y de las migraciones, al conjunto de la población, sino a las generaciones sucesivas de nacimientos o, lo que es lo mismo, a la población que tendrá entre 0 y 15 años al horizonte de las proyecciones, el 1 de enero de 2006. Como toda tentativa de prever un comportamiento futuro, la proyección de fecundidad se basa en elementos observados y objetivos, la evolución pasada y el conocimiento de otros países en distintas fases evolutivas, y en elementos subjetivos, como pueden ser, por un lado, la determinación del nivel que alcanzará la fecundidad al final del período de proyección, así como la intensidad de las distintas tasas de fecundidad, y, por otro lado, el fijar los posibles puntos de inflexión y las velocidades de incremento o disminución de las tasas. La evolución futura de la fecundidad que se propone aquí, integra estos distintos elementos y se presenta como una de las posibles propuestas, aunque el número de posibles no sea infinito ni mucho menos y, por consiguiente, no es exenta de críticas. Ahora bien, se ha intentado descartar opciones extremas, tales como una simple continuación de tendencias, o como una brutal inversión de éstas que pocos o ningún elemento deja presagiar.

Las hipótesis que se han formulado son las siguientes, de acuerdo con el análisis que se ha realizado anteriormente:

- 1.- Se distinguen dos modelos de fecundidad en el seno de la Comunidad de Madrid y así se proyectan: el de la capital y el del conjunto de los demás municipios de la Comunidad de Madrid. Como consecuencia de ello, todo subámbito que pertenece a una de estas dos zonas tiene la fecundidad de la zona.
- 2.- La fecundidad de estas dos zonas tiende a converger en un futuro que se fija en el año 2025, con las características y intensidades de la del conjunto de la Comunidad de Madrid.
- 3.- El Índice Sintético de Fecundidad en el año 2025 se fija en 1,8 hijos por mujer, o sea en torno al nivel de países como Francia o Suecia con comportamientos y evoluciones distintos, países que se mantienen en torno a este nivel desde hace años, caso de Francia, o que lo han alcanzado después de haber conocido un fuerte descenso, caso de Suecia.
- 4.- La evolución seguida por el I.S.F. de la Comunidad de Madrid hasta alcanzar el nivel del año 2025, es un mantenimiento del descenso observado estos últimos años, aunque suavizado y que alcanza su valor mínimo en 1996. A partir del año 1997 inicia una recuperación que se modera progresivamente en el tiempo y llega a 1,8 hijos por mujer en 2025.
- 5.- Teniendo en cuenta el peso específico de determinadas tasas en la intensidad del I.S.F., los cambios afectan únicamente las tasas de 20-24, 25-29 y 30-34 años, las de mayor aportación, mientras que las demás tasas se mantienen constantes a lo largo de la proyección.
- 6.- Se supone que las modificaciones tanto en la intensidad como en el calendario de la fecundidad de la Comunidad de Madrid tienen dos componentes:
 - una estructural: se tiene menos hijos y se tienen más tarde, fenómeno que se observa en otros países,
 - y otra coyuntural: los que quieren tener hijos, o no los tienen o los tienen más tarde, en razón de las dificultades que encuentran para casarse. El incremento de la edad al matrimonio y el descenso de la intensidad matrimonial reflejan estas tendencias, mientras que el mantenimiento al mismo nivel de las tasas de fecundidad fuera del matrimonio, en el curso de los últimos años, implica que no se ha producido un cambio de comportamiento frente al matrimonio. Si se tienen hijos se tienen dentro del matrimonio y si una determinada situación impide o retrasa el matrimonio, entonces impide o retrasa la llegada de los hijos, limitando de todas maneras la descendencia final de las generaciones que han retrasado su matrimonio.

Por ello es de suponer que, si la situación tanto del mercado de la vivienda como económica en general, se modifica, entonces la edad media al matrimonio y la intensidad nupcial de las mujeres impedidas hasta ahora, volverán a disminuir y aumentar respectivamente, lo que incidirá sobre la fecundidad de las mujeres de 20-24 y 25-29 años en el sentido de un incremento, mientras que la de las mujeres de 30-34 años seguirá aumentando ligeramente antes de iniciar un ligero descenso dentro de unos años ligado a un rejuvenecimiento del calendario. El componente estructural del descenso de la fecundidad repercute en el sentido de mantener un calendario de fecundidad más corto y retrasado. De alguna manera, todo esto se traduce por una fecundidad futura que es la combinación de dos modelos de fecundidad distintos: uno caracterizado por un calendario bastante precoz pero sometido a factores coyunturales y por consiguiente susceptible de variar en función de éstos, y otro cuya característica sería la de un comportamiento dirigido hacia un calendario más corto y retrasado, o sea, con una descendencia final menor que en el otro modelo de fecundidad pero menos sujeto a la coyuntura. La hipótesis es la de una progresiva mejora de la situación del merca-

do de la vivienda y del mercado laboral que permite un descenso de la edad media al matrimonio y un incremento de la intensidad nupcial que afecta al componente coyuntural de la fecundidad.

De todo ello se supone que la fecundidad de los grupos 20-24 y 25-29 años, después de un descenso que se va reduciendo y alcanza su nivel mínimo en 1996, va a aumentar paulatinamente. La fecundidad del grupo 30-34 años sigue incrementándose a lo largo del período de proyección, si bien disminuye a partir del 2006-2007, como consecuencia de una adaptación del calendario al rejuvenecimiento que se produce a partir del año 1997.

La recuperación que se proyecta es relativamente lenta y se mantiene, en los primeros años de la proyección, una continuación de la tendencia de los últimos años conocidos, o sea, una disminución de los valores de las tasas de 20-24 y 25-29 años y un aumento de las de 30-34 años (36,53, 96,93 y 79,02 por mil en 1990 respectivamente), mientras que se fijan los de las demás tasas, 15-19, 35-39, 40-44 y 45-49 años, en los niveles que eran los suyos en 1990 (7,29, 28,50, 5,49 y 0,37 por mil respectivamente). El punto mínimo del valor de las tasas de 20-24 y 25-29 años se sitúa en el año 1996 (30,00 y 92,50 por mil respectivamente) y la recuperación se inicia en el año 1997, manteniéndose hasta el año 2025, donde se supone que alcanzan su nivel máximo (81,85 y 129,95 por mil respectivamente). En cuanto a la tasa de 30-34 años, ésta sigue aumentando hasta el año 2006, aproximadamente, año a partir del cual disminuye paulatinamente hasta alcanzar el nivel fijado para el año 2025 (87,44 por mil).

La metodología desarrollada para proyectar la fecundidad se basa en la proyección previa de la fecundidad del conjunto de la Comunidad de Madrid y en su posterior transformación en proyecciones diferenciadas de fecundidad para el municipio de Madrid y para el conjunto de los municipios de la Comunidad menos la capital.

El método utilizado para proyectar la fecundidad del conjunto de la Comunidad de Madrid, es próximo al utilizado para la mortalidad. Se basa en la elección de un nivel máximo de fecundidad que se alcanzará en un infinito teórico que se ha situado en el año 2025, y al que se atribuye una estructura tipo derivada de la aplicación de una función Gamma o tipo III de Pearson⁽¹⁴⁾. El Índice Sintético de Fecundidad (I.S.F.) del 2025 se ha situado en 1,8 hijos por mujer con una edad media al nacimiento de 28,65 años y una varianza de 32,31, elementos basados en los correspondientes a la fecundidad del año 1982 de la Comunidad de Madrid, que eran de 1,83, 28,66 y 32,42 respectivamente, y el I.S.F. resultante de la aplicación de la función Gamma a los tres parámetros elegidos ha sido de 1,795 hijos por mujer, valor muy próximo al máximo previsto en 2025, que es de 1,8 hijos por mujer.

Mediante una interpolación gráfica, se fijan los puntos de inflexión de las tasas quinquenales de 20-24 y 25-29 años, así como los valores de estas tasas y del grupo 30-34 años en el curso del año 2005, último año contemplado por estas proyecciones, respetando los valores de las tasas estimadas mediante la función Gamma para el año 2025, infinito teórico. El año "mínimo" se ha fijado en 1996 para las tasas de 20-24 y 25-29 años, de acuerdo con las hipótesis que se han formulado. Se aplica una función Spline a los tres puntos fijados y conocidos de las tasas de 20-24, 25-29 y 30-34 años, o sea, a los años 1990, 1996 y 2005, para hallar sus valores en los años intermedios, método que proporciona unas tasas estimadas coherentes. Al haber mantenido constantes, de 1990 a 2005, los valores de las tasas de 15-19, 35-39, 40-44 y 45-49 años, se dispone de todas las tasas perspectivas por grupos quinquenales de edad, de 1991 a 2005, y se calcula el Índice Sintético de Fecundidad correspondiente que resulta coherente con la hipótesis de evolución futura del I.S.F., con unos valores de 1,27 hijos por mujer en 1990, 1,23 en 1996 y 1,43 en 2005.

En el paso siguiente, se calculan las tasas de fecundidad del municipio de Madrid y del conjunto de los demás municipios de Madrid mediante un método relacional basado en una transformación Logit de las tasas de fecundidad, que constituye una adaptación de la trans-

⁽¹⁴⁾Duchêne, J. y Gillet-de Stefano, S. (1974). Ajustement analytique des courbes de fécondité générale. *Population et Famille*, 32-2.

formación Logit de Brass⁽¹⁵⁾ de las tasas de mortalidad. De acuerdo con la hipótesis de convergencia de los niveles de fecundidad de los ámbitos de la Comunidad de Madrid, que se sitúa teóricamente en el año 2025, las distintas tasas de fecundidad de la capital y del conjunto de los demás municipios van a converger hacia el valor que toman las tasas de fecundidad del conjunto de la Comunidad de Madrid en 2025.

El proceso seguido a sido el siguiente:

- 1.- En primer lugar se transforman las tasas quinquenales de fecundidad de la Comunidad de Madrid, de 1986 a 2005, en Logit. La ecuación es de la forma:

$$\text{Logit}(f_{x,x+4,CAM}^t) = 2,5 * \text{LN} \left(\frac{1000 - f_{x,x+4,CAM}^t}{f_{x,x+4,CAM}^t} \right)$$

donde $f_{x,x+4}$ es la tasa de fecundidad de las mujeres de edad x , $x+4$ y t es el año de observación.

- 2.- Se realiza la misma transformación en Logit para las tasas de fecundidad quinquenales del municipio de Madrid y el conjunto de los demás municipios de la Comunidad de Madrid, de 1986 a 1990.
- 3.- Se calcula la recta de regresión sobre el período 1986-1990 y para cada Logit de las tasas de fecundidad quinquenales, entre el municipio de Madrid, variable dependiente, y la Comunidad de Madrid, variable independiente, y entre el conjunto de los demás municipios de la Comunidad y la Comunidad de Madrid, como anteriormente. De esta manera se asegura una relación entre el Logit de la capital o del resto de la Comunidad y el Logit de la Comunidad. La ecuación tiene la forma:

$$\text{Logit}(f_{x,x+4,MM}^t) = \alpha_{x,x+4,MM}^t + (\text{Logit}(f_{x,x+4,CAM}^t) * \beta_{x,x+4,MM}^t)$$

Los coeficientes α y β son los parámetros de la recta de regresión que es necesario hacer tender hacia 0 y 1 respectivamente en 2025, de forma que los Logit del municipio de Madrid, del conjunto de los demás municipios de la Comunidad y de la Comunidad de Madrid sean idénticos en esta fecha. La estimación de α y β para cada año, de 1991 a 2005, se hace por interpolación lineal entre los valores procedentes de la recta de regresión sobre el período 1986-1990, que se asimilarán al valor del año 1990, y 0 o 1 en el año 2025, según se trate de α ó β .

- 4.- Una vez halladas las series de α y β del municipio de Madrid y del conjunto de los demás municipios de la Comunidad de Madrid, de 1991 a 2005, se calculan los Logit respectivos para cada edad con la fórmula anterior.
- 5.- En la última fase, se transforman los Logit por grupos quinquenales del período 1991-2005 de las dos zonas, para obtener las tasas de fecundidad por edad proyectadas, con la fórmula:

$$f_{x,x+4,MM}^{t+n} = \frac{1000}{1 + \exp(0,4 * \text{Logit}(f_{x,x+4,MM}^{t+n}))}$$

⁽¹⁵⁾ Brass, W. and others (1968). *The Demography of Tropical Africa*. Princeton, New Jersey. Princeton University Press. Viene también explicado en United Nations (1983). *Manual X. Indirect techniques for demographic estimation*. New York

Los valores proyectados de las tasas de fecundidad quinquenales se transforman en tasas por edades simples aplicando una función Spline. El grado de coherencia que ofrece el método utilizado es muy bueno, tanto desde el punto de vista de los valores de las tasas de fecundidad a lo largo de la proyección, como de los Índices Sintéticos de Fecundidad asociados, como de la relación entre los dos subámbitos y el área grande o, también, desde una perspectiva longitudinal donde no se aprecia ninguna evolución anormal. Todos estos elementos permiten atribuir un grado de confianza bastante alto a la fecundidad proyectada.

CUADRO 35: SERIE OBSERVADA Y PROYECTADA DEL INDICE SINTETICO DE FECUNDIDAD, SEGUN AMBITOS GEOGRAFICOS, 1975-2005.

	Comunidad de Madrid	Madrid Municipio	Resto		Comunidad de Madrid	Madrid Municipio	Resto
1975	2.87	2.62	3.51	1991	1.25	1.14	1.47
1976	2.89	2.58	3.65	1992	1.23	1.13	1.44
1977	2.69	2.41	3.31	1993	1.22	1.13	1.42
1978	2.52	2.20	3.18	1994	1.21	1.13	1.40
1979	2.32	2.00	2.93	1995	1.21	1.13	1.39
1980	2.09	1.90	2.45	1996	1.21	1.13	1.38
1981	1.95	1.85	2.14	1997	1.22	1.14	1.38
1982	1.83	1.81	1.91	1998	1.23	1.16	1.39
1983	1.69	1.64	1.81	1999	1.25	1.18	1.41
1984	1.64	1.56	1.81	2000	1.27	1.21	1.43
1985	1.55	1.46	1.75	2001	1.30	1.24	1.45
1986	1.47	1.34	1.74	2002	1.33	1.27	1.47
1987	1.42	1.27	1.69	2003	1.36	1.30	1.50
1988	1.35	1.22	1.60	2004	1.39	1.34	1.53
1989	1.32	1.21	1.52	2005	1.42	1.37	1.56
1990	1.27	1.15	1.49				

Fuente: Comunidad de Madrid. Elaboración propia.

GRAFICO 27: INDICE SINTETICO DE FECUNDIDAD. COMUNIDAD DE MADRID, 1975-2005.



GRAFICO 28: TASAS PERSPECTIVAS DE FECUNDIDAD. COMUNIDAD DE MADRID, 1990-2005



GRAFICO 29: TASAS PERSPECTIVAS DE FECUNDIDAD. MUNICIPIO DE MADRID, 1990-2005.

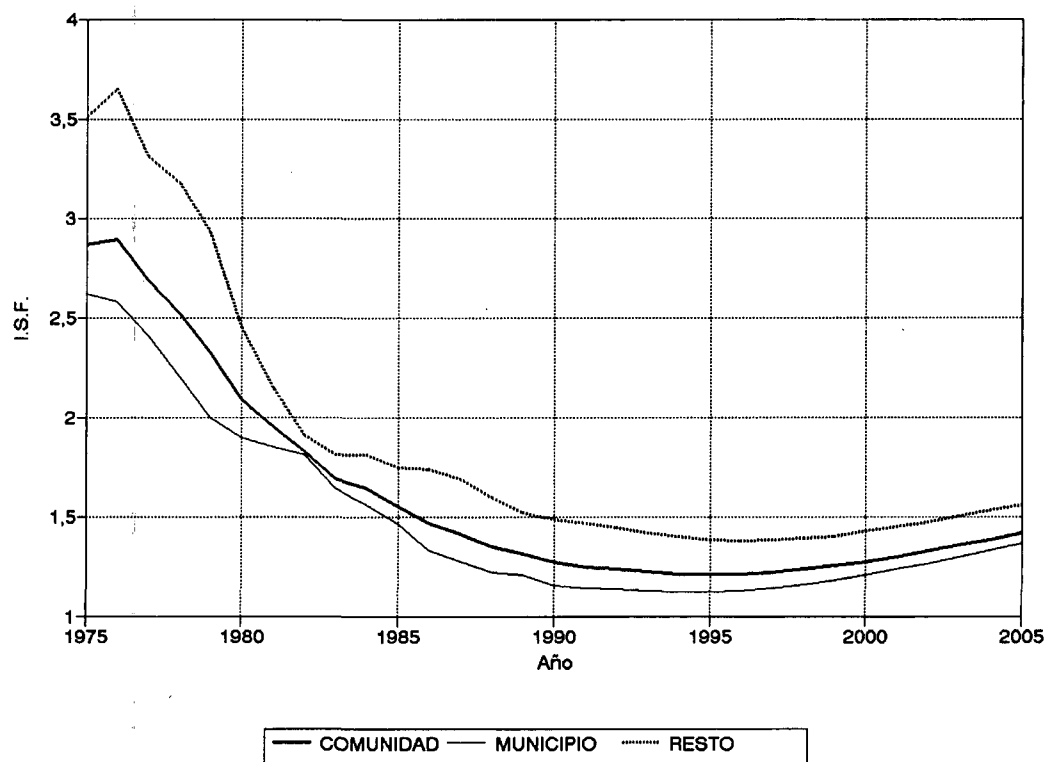

GRAFICO 30: TASAS PERSPECTIVAS DE FECUNDIDAD. RESTO DE COMUNIDAD, 1990-2005.

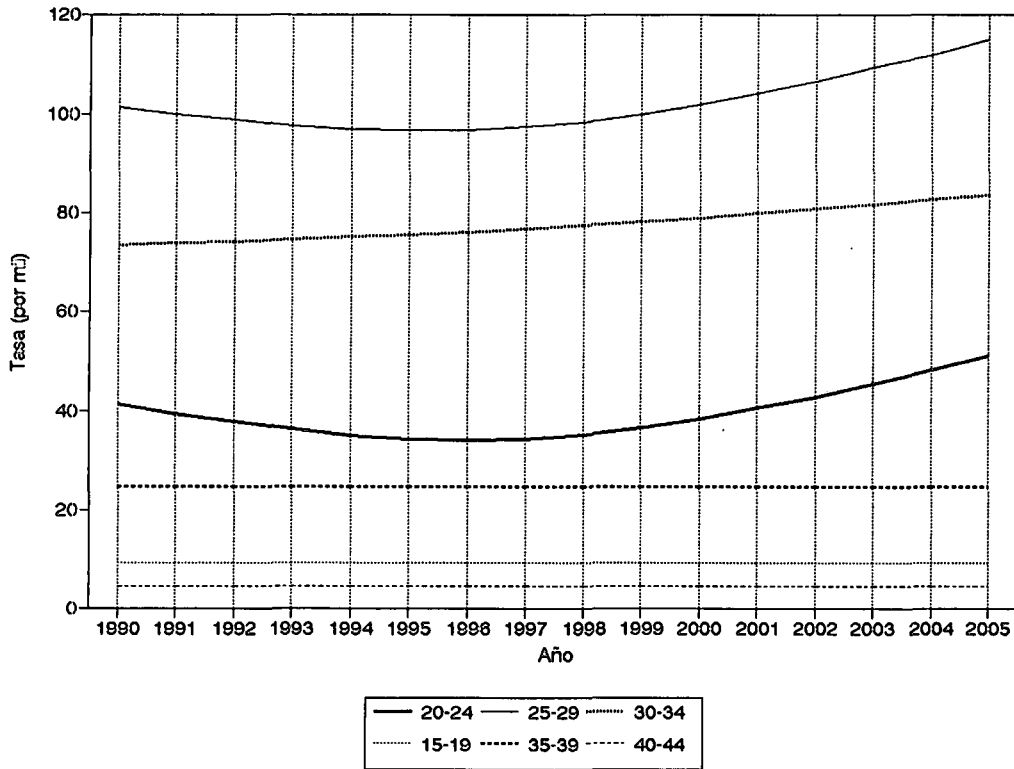

1.7.4.- Evolución futura de la migración.

El análisis de las tendencias registradas en el pasado por las migraciones debiera ayudar a establecer las hipótesis de comportamiento futuro de este componente demográfico, sin duda el más complejo de estimar.

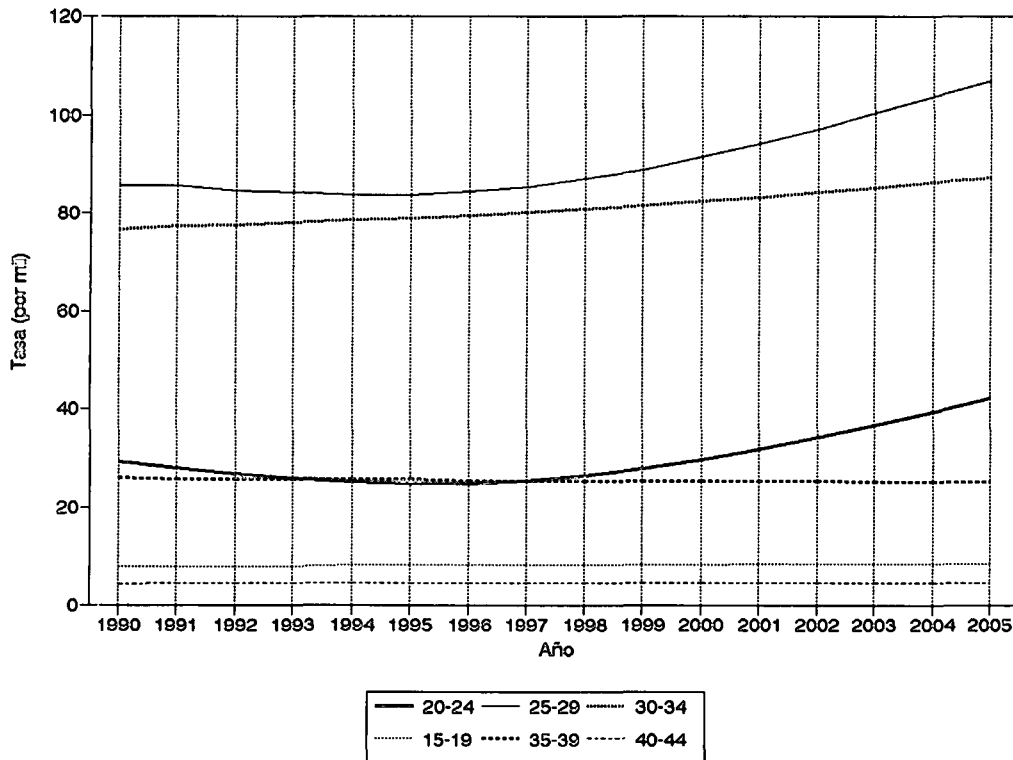
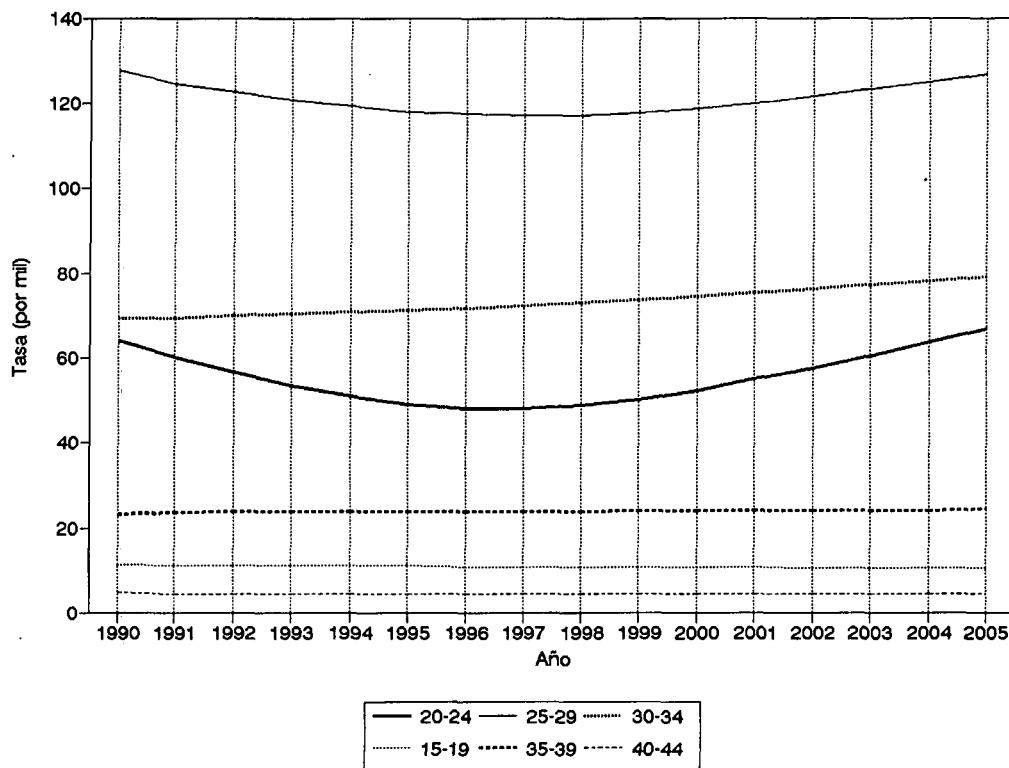
Sin embargo, las conclusiones no están muy claras; la reducción en los últimos años estudiados del saldo migratorio interior negativo y el crecimiento del saldo exterior positivo podría suponer el acercamiento para la capital de un saldo total nulo, abandonando el signo negativo que le ha venido marcando en las últimas décadas; sin embargo, estas últimas evoluciones corresponden con un período de bonanza económica del que poco queda a principios de los 90, pero la apertura de un período de crisis tampoco parece que vaya a conllevar una vuelta a grandes "sangrías" en el Municipio de Madrid, o de entrada de enormes efectivos de migrantes en el resto de la Comunidad.

Los resultados que aquí se presentarán de las proyecciones abiertas de población se derivan de una aplicación de los vectores de inmigración exterior, así como de los pesos de inmigración interior, constantes de acuerdo a lo observado en el último quinquenio; así mismo, las tasas de emigración anuales también se mantienen fijas según el análisis del período 1986-1991, aunque la cifra derivada de emigrantes variará lógicamente de acuerdo a la evolución de la población a la que se aplica dichas tasas. La razón de la elección de estas hipótesis procede en buena parte de la incertidumbre, tras el análisis de los períodos anteriores, de cuantificar la evolución futura de estos flujos migratorios. Sin embargo, el mantenimiento constante de indicadores migratorios no supone que aparezcan incoherencias: en zonas con grandes flujos de expulsión de población (como, por ejemplo, el Municipio de Madrid), la intensidad de dichas salidas disminuyen en el tiempo, de modo que no se tratan de tendencias lineales de las que podrían derivar resultados absurdos; el mismo caso, pero

de modo inverso, sucede con áreas de fuerte atracción, como la Corona Metropolitana, no manteniéndose durante el período proyectivo los niveles de entrada a estas zonas, ya que tienden a disminuir.

1.7.4.1.- Establecimiento de una segunda hipótesis de migración (escenario 2).

El mantenimiento constante de los vectores de inmigración y de las tasas de emigración pueden dejar insatisfecho a más de un usuario de las presentes proyecciones, aunque la incertidumbre sobre el futuro de las migraciones en la Comunidad sea patente.

Por esa razón, se ha decidido la inclusión de una nueva hipótesis de la que resultará una segunda proyección, que permitirá sacar algunas conclusiones que no pretendemos adelantar ahora.

Las hipótesis de migración consideradas en este escenario conciernen especialmente al Municipio de Madrid, si bien, como es lógico, también tienen muy importantes implicaciones para las otras zonas (Corona Metropolitana y Municipios no Metropolitanos).

En primer lugar, se ha considerado oportuno el sostenimiento de las tendencias migratorias observadas en el último quinquenio de los ochenta, de modo que sirvan para el período 1991-1996. Por esta razón, hasta ese año (1996), el escenario principal (constante) y el escenario 2 que ahora se presenta, son iguales; pero a partir del último quinquenio del siglo se han considerado las siguientes hipótesis:

- el crecimiento negativo de la población del Municipio de Madrid será cada vez menor, de manera que durante el último año del período proyectivo, esto es, 2005, el crecimiento poblacional de la capital sea casi nulo, e incluso ligeramente positivo;
- debido a un crecimiento vegetativo negativo desde 1997 (provocado principalmente por el aumento de la cúspide de la pirámide, y no compensado suficientemente por la recuperación de la fecundidad), es el componente migratorio el que juega un papel esencial para alcanzar el objetivo propuesto en el punto anterior;
- la migración exterior a la Comunidad se mantiene estable durante la proyección, con un saldo siempre positivo;
- el principal cambio introducido en el escenario 2 se refiere a la migración interior; se piensa apropiada la hipótesis de un saldo migratorio interior nulo en el Municipio de Madrid en el horizonte de la proyección, y ello se traduce en un ligero aumento de las entradas a la capital de otras zonas de la Comunidad, y un notable descenso de las salidas. Es decir, Madrid capital dejaría de ser un foco expulsor de población, se frenaría y reduciría la "sangría" poblacional que le había caracterizado durante tantos años; entre las razones para el cambio de tendencia destacan la futura aprobación del Plar General para Madrid, con una política social sobre vivienda que intenta detener los flujos de madrileños que buscan casa fuera del Municipio de Madrid, así como razones económicas, de salida de la crisis y recuperación.
- existe una disminución de los movimientos migratorios entre las zonas de la Comunidad con respecto al comienzo del período de proyección; pese a ello, es importante también señalar que buena parte de los cada vez más numerosos emigrantes de la Corona Metropolitana tendrán como destino los Municipios no Metropolitanos, si bien simultáneamente habrá cada vez más migrantes que retornen a la capital.

1.8. Resultados de las proyecciones de población

1.8.- Resultados de las proyecciones de población.

Las presentes proyecciones de población se realizan bajo un modelo multiregional desarrollado por el programa informático MUDEA, acrónimo de MULTiregional DEMographic Analysis, creado por F. Willekens y que continúa las líneas seguidas sobre demografía multiestado por él mismo y A. Rogers.

Dicho programa reúne las ventajas de los modelos multiregionales al proyectar simultáneamente a población de las diferentes áreas definidas por el usuario y que componen una región común mayor, de modo que las relaciones interregionales tienen su origen por un lado en la migración, y por otro en las diferentes pautas de fecundidad y mortalidad establecidas; el programa, que permite una considerable flexibilidad a la hora de diseñar los parámetros de la proyección, garantiza además la obtención de datos sobre los eventos y principales indicadores registrados durante el período de proyección. Así mismo, MUDEA asegura la consistencia de las diferentes áreas menores proyectadas con el área mayor, de manera que no es necesario realizar ajustes posteriores.

Por todo ello se considera a este programa como el más adecuado para la ejecución de estas proyecciones.

1.8.1.- Proyecciones de población sin migraciones. Resultados principales.

Las proyecciones que se exponen en este apartado son cerradas, es decir, se han realizado excluyendo las migraciones, y se han realizado por sexo, edades simples y saltos de 1 año. La fecha de partida es el 1 de enero de 1991 y el año horizonte el 2006, a 1 de enero. Los ámbitos proyectados son el conjunto de la Comunidad de Madrid, el municipio de Madrid, las cuatro zonas y cada uno de los 21 Distritos que lo componen, la Corona Metropolitana, sus cuatro zonas, y cada uno de los municipios mayores de 5.000 habitantes de la Comunidad de Madrid excepto la capital, un total de 39 municipios, así como el conjunto de los municipios no metropolitanos, o sea, un total de 72 zonas distintas.

Realizar unas proyecciones de población sin migraciones tiene indudablemente un interés considerable, puesto que aporta información muy valiosa acerca de los efectos en la población del crecimiento natural, es decir, permite un análisis de las consecuencias futuras de la natalidad y de la mortalidad en ausencia de otros factores; así mismo, sirve de referente para el objetivo final, las proyecciones abiertas de población, ya que un estudio comparativo de ambos tipos de proyección hacen posible la constatación de los efectos de las migraciones en las diferentes áreas.

La Comunidad de Madrid experimenta una disminución en los ritmos de crecimiento durante el período proyectivo, siendo del 1,5 % entre 1991 y 1996, y del 1,2 % en el primer lustro del próximo siglo. Ello supone un aumento del tamaño de la población de 200.000 personas en quince años, si bien la evolución es absolutamente heterogénea según la zona de la Comunidad que se trate.

La estabilidad y el crecimiento nulo son las características del Municipio de Madrid, que comienza a el siglo XXI con un saldo vegetativo negativo consecuencia del importantísimo envejecimiento de la población y los bajos niveles de natalidad desarrollados en la capital, de forma que las defunciones superarían en número a los nacidos; este fenómeno es especialmente patente en los distritos que conforman la Almendra Central de Madrid, y más acusado en Centro, Salamanca, y Chamberí. Sin embargo, el resto de las periferias que conforman el Municipio terminan el período de proyección con un crecimiento poblacional positivo si bien tiende a disminuir su ritmo conforme discurre el tiempo, e incluso a cambiar de tendencia; obsérvese que entre los años 2001 y 2006 únicamente la tercera parte de los distritos madrileños no registrarían una tasa de crecimiento negativa. La Periferia Noroeste es la zona que mantiene un ritmo de crecimiento más sostenido, mientras que la Periferia Este experimenta una reducción más drástica de su crecimiento; la Periferia Sur alcanzaría el crecimiento cero al final de la proyección.

CUADRO 36: PROYECCION DE POBLACION DE LA COMUNIDAD DE MADRID, SIN MIGRACION, POR SEXO Y AMBITOS GEOGRAFICOS, DEL 1-1-1991 AL 1-1-2006.

	TOTAL				MUJERES				HOMBRES				TASA DE CRECIMIENTO (%)		
	1991	1996	2001	2006	1991	1996	2001	2006	1991	1996	2001	2006	1991-96	1996-2001	2001-06
Comunidad de Madrid	4946988	5021977	5085456	5146610	2563545	2601255	2632366	2661844	2383443	2420722	2453090	2484766	1,52	1,26	1,20
Municipio de Madrid	3012027	3020066	3019950	3007371	1595225	1598226	1595981	1586637	1416802	1421840	1423969	1420734	0,27	-0,00	-0,42
Corona Metropolitana	1580108	1639494	1697311	1765273	791252	821853	852028	887663	788856	817641	845283	877610	3,76	3,53	4,00
Municipios no Metropolitanos	354852	362454	368308	374240	177067	181206	184462	187768	177785	181248	183846	186472	2,14	1,62	1,61
Almendra Central	991878	982463	968067	948061	547111	540005	529532	515680	444767	442458	438535	432381	-0,95	-1,47	-2,07
Periferia Noroeste	710178	716643	722174	726820	371430	374870	377770	380184	338748	341773	344404	346636	0,91	0,77	0,64
Periferia Este	333129	337637	341414	343590	170657	173204	175391	176795	162472	164433	166023	166795	1,35	1,12	0,64
Periferia Sur	976842	983323	988295	988900	506027	510147	513288	513978	470815	473176	475007	474922	0,66	0,51	0,06
Distrito 1	136480	133733	129890	125055	75877	73847	71099	67790	60603	59886	58791	57265	-2,01	-2,87	-3,72
Distrito 2	116795	116178	114738	112722	63670	63229	62262	60921	53125	52949	52476	51801	-0,53	-1,24	-1,76
Distrito 3	127915	126480	125815	124911	68892	68047	67480	66758	59023	58433	58335	58153	-1,12	-0,53	-0,72
Distrito 4	156337	153880	150907	147210	88238	86350	84071	81382	68099	67530	66836	65828	-1,57	-1,93	-2,45
Distrito 5	145703	146280	146192	145098	79008	79229	79074	78354	66695	67051	67118	66744	0,40	-0,06	-0,75
Distrito 6	147487	146682	145026	142304	80052	79527	78473	76788	67435	67155	66553	65516	-0,55	-1,13	-1,88
Distrito 7	161161	158208	154578	150137	91374	89254	86592	83391	69787	68954	67986	66746	-1,83	-2,29	-2,87
Distrito 8	206461	208986	211645	214823	107068	108418	109849	111555	99393	100568	101796	103268	1,22	1,27	1,50
Distrito 9	105432	105480	105229	104543	56686	56649	56390	55874	48746	48831	48839	48669	0,05	-0,24	-0,65
Distrito 10	272388	274260	276475	278027	140854	142089	143429	144359	131534	132171	133046	133668	0,69	0,81	0,56
Distrito 11	234326	235278	235715	234907	122690	123337	123654	123252	111636	111941	112061	111655	0,41	0,19	-0,34
Distrito 12	120625	121174	121360	120948	62736	63128	63297	63124	57889	58046	58063	57824	0,46	0,15	-0,34
Distrito 13	224716	226313	227080	226641	116224	117167	117634	117420	108492	109146	109446	109221	0,71	0,34	-0,19
Distrito 14	105353	106568	107600	108450	54446	55102	55654	56148	50907	51466	51946	52302	1,15	0,97	0,79
Distrito 15	225508	226939	227444	226544	119241	120038	120300	119801	106267	106901	107144	106743	0,63	0,22	-0,40
Distrito 16	138276	140234	142278	144554	71067	72113	73223	74485	67209	68121	69055	70069	1,42	1,46	1,60
Distrito 17	124764	126406	127883	128702	63489	64469	65375	65969	61275	61937	62508	62733	1,32	1,17	0,64
Distrito 18	59425	60905	61850	62992	30099	30901	31433	32067	29326	30004	30417	30925	2,49	1,55	1,85
Distrito 19	40376	41145	41823	42540	20200	20649	21032	21466	20176	20496	20791	21074	1,90	1,65	1,71
Distrito 20	127975	129149	129588	129179	65912	66633	66973	66902	62063	62516	62615	62277	0,92	0,34	-0,32
Distrito 21	34501	35172	35894	36852	17368	17720	18101	18620	17133	17452	17793	18232	1,94	2,05	2,67
Zona Norte	171797	178148	184313	191355	86301	89539	92740	96445	85496	88609	91573	94910	3,70	3,46	3,82
Zona Este	375415	390587	404233	419850	187316	195138	202314	210567	188099	195449	201919	209283	4,04	3,49	3,86
Zona Sur	878306	911356	944339	983626	439192	456375	473651	494220	439114	454981	470688	489406	3,76	3,62	4,16
Zona Oeste	154590	159403	164426	170442	78443	80801	83323	86431	76147	78602	81103	84011	3,11	3,15	3,66

CUADRO 36: PROYECCION DE POBLACION DE LA COMUNIDAD DE MADRID, SIN MIGRACION, POR SEXO Y AMBITOS GEOGRAFICOS, DEL 1-1-1991 AL 1-1-2006. (Continuación).

	TOTAL				MUJERES				HOMBRES				TASA DE CRECIMIENTO (%)		
	1991	1996	2001	2006	1991	1996	2001	2006	1991	1996	2001	2006	1991-96	1996-2001	2001-06
Alcalá de Henares	159232	165111	170961	177523	79635	82664	85729	89199	79597	82447	85232	88324	3,69	3,54	3,84
Alcobendas	78610	81701	84959	88619	39629	41235	42934	44849	38981	40466	42025	43770	3,93	3,99	4,31
Alcorcón	139590	143747	148854	154719	70161	72373	75056	78128	69429	71374	73798	76591	2,98	3,55	3,94
Algete	9996	10632	11086	11497	4892	5204	5445	5667	5104	5428	5641	5830	6,36	4,27	3,71
Aranjuez	36161	37012	37775	38513	18584	19022	19406	19768	17577	17990	18369	18745	2,35	2,06	1,95
Arganda del Rey	26082	26942	27797	28763	13091	13501	13924	14416	12991	13441	13873	14347	3,30	3,17	3,48
Boadilla del Monte	15812	16436	17121	17903	7847	8180	8549	8955	7965	8256	8572	8948	3,95	4,17	4,57
Ciempozuelos	10776	10952	11052	11124	5287	5378	5421	5464	5489	5574	5631	5660	1,63	0,91	0,65
Collado Villalba	26319	27492	28464	29426	13241	13850	14365	14889	13078	13642	14099	14537	4,46	3,54	3,38
Colmenar de Oreja	5211	5296	5353	5413	2678	2713	2725	2748	2533	2583	2628	2665	1,63	1,08	1,12
Colmenar Viejo	24163	24782	25346	25966	12188	12472	12737	13052	11975	12310	12609	12914	2,56	2,28	2,45
Coslada	73716	76890	79629	82995	36847	38480	39920	41698	36869	38410	39709	41297	4,31	3,56	4,23
Escorial, El	6901	7097	7273	7490	3531	3632	3717	3821	3370	3465	3556	3669	2,84	2,48	2,98
Fuenlabrada	144350	152308	158151	164905	71316	75348	78373	81889	73034	76960	79778	83016	5,51	3,84	4,27
Galapagar	9043	9386	9687	9996	4472	4648	4804	4960	4571	4738	4883	5036	3,79	3,21	3,19
Getafe	139046	143333	148450	154175	69706	71986	74682	77704	69340	71347	73768	76471	3,08	3,57	3,86
Guadarrama	6919	7181	7391	7609	3472	3617	3722	3828	3447	3564	3669	3781	3,79	2,92	2,95
Humanes de Madrid	7807	8361	8826	9276	3858	4129	4352	4577	3949	4232	4474	4699	7,10	5,56	5,10
Leganés	171487	177128	183545	191020	85587	88569	91949	95891	85900	88559	91596	95129	3,29	3,62	4,07
Majadahonda	33445	34699	35959	37498	17096	17738	18386	19180	16349	16961	17573	18318	3,75	3,63	4,28
Mejorada del Campo	13568	14259	14828	15477	6673	7031	7327	7674	6895	7228	7501	7803	5,09	3,99	4,38
Morata de Tajuña	5069	5129	5190	5254	2585	2615	2634	2646	2484	2514	2556	2608	1,18	1,19	1,23
Móstoles	191794	199193	206194	215259	96453	100257	103896	108582	95341	98936	102298	106677	3,86	3,51	4,40
Navalcarnero	10130	10376	10613	10867	4999	5122	5241	5367	5131	5254	5372	5500	2,43	2,28	2,39
Parla	69819	72790	75702	79392	34817	36347	37862	39789	35002	36443	37840	39603	4,26	4,00	4,87
Pinto	22220	23073	23841	24700	11152	11593	11998	12445	11068	11480	11843	12255	3,84	3,33	3,60
Pozuelo de Alarcón	48303	49804	51454	53245	24535	25284	26121	27070	23768	24520	25333	26175	3,11	3,31	3,48
Rivas-Vaciamadrid	14817	15856	16509	17093	7371	7871	8200	8539	7446	7985	8309	8554	7,01	4,12	3,54
Rozas de Madrid, Las	35100	36340	37454	38800	17854	18468	19018	19700	17246	17872	18436	19100	3,53	3,07	3,59
San Fernando de Henares	25285	26611	27536	28461	12632	13313	13817	14318	12653	13298	13719	14143	5,24	3,48	3,36
San Lorenzo del Escorial	8676	8848	8969	9094	4492	4568	4613	4660	4184	4280	4356	4434	1,98	1,37	1,39
San Martín de la Vega	6350	6607	6801	6989	3110	3260	3363	3459	3240	3347	3438	3530	4,05	2,94	2,76
San Martín de Valdeiglesias	5448	5489	5521	5579	2716	2741	2756	2782	2732	2748	2765	2797	0,75	0,58	1,05
San Sebastián de los Reyes	53632	55749	57719	59992	26717	27826	28885	30106	26915	27923	28834	29886	3,95	3,53	3,94
Torrejón de Ardoz	82104	85401	88552	92252	40901	42638	44320	46295	41203	42763	44232	45957	4,02	3,69	4,18
Torrelodones	7183	7511	7779	8062	3617	3776	3916	4063	3566	3735	3863	3999	4,57	3,57	3,64
Tres Cantos	15392	16135	16679	17323	7767	8125	8421	8773	7625	8010	8258	8550	4,83	3,37	3,86
Valdemoro	17784	18579	19256	19989	8906	9306	9656	10042	8878	9273	9600	9947	4,47	3,64	3,81
Villaviciosa de Odón	13030	13283	13606	14129	6702	6796	6945	7197	6328	6487	6661	6932	1,94	2,43	3,84

Fuente: Elaboración propia.

GRAFICO 31: TASAS DE CRECIMIENTO-PROYECCION CERRADA. COMUNIDAD DE MADRID, 1991-2006.



GRAFICO 32: TASAS DE CRECIMIENTO-PROYECCION CERRADA. MUNICIPIO DE MADRID, 1991-2006



GRAFICO 33: TASAS DE CRECIMIENTO-PROYECCIÓN CERRADA. COMUNIDAD DE MADRID, 1991-2006.

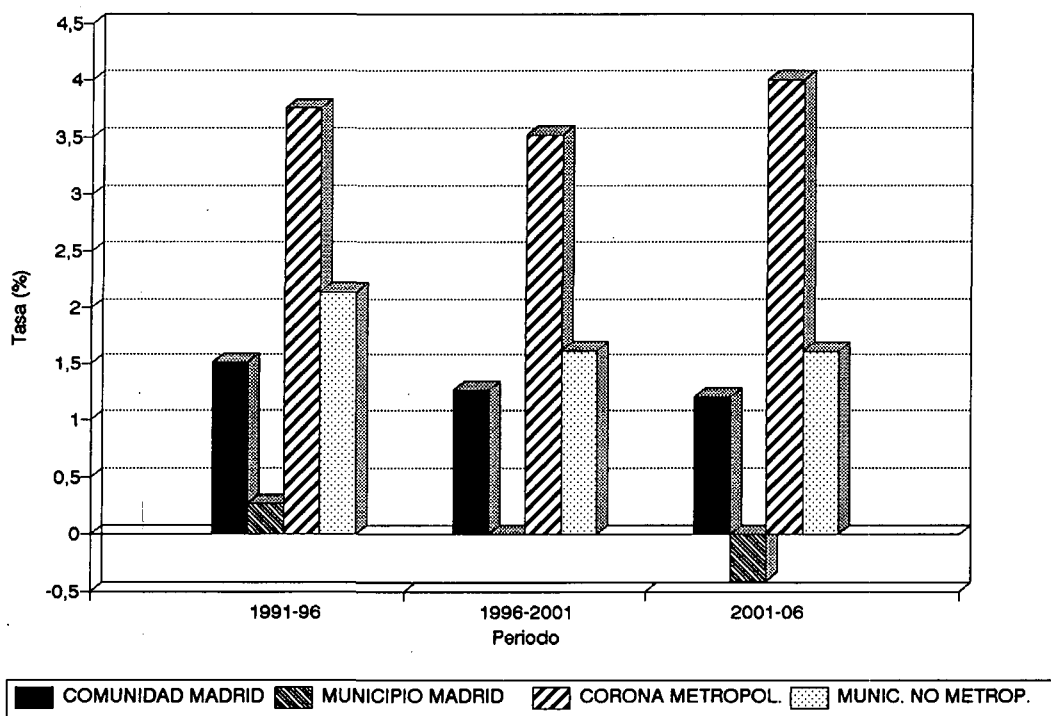

Por contraposición al Municipio de Madrid, la Corona Metropolitana y los municipios que la conforman mantienen unos crecimientos poblacionales en los tres quinquenios de la proyección entre el 3,5 y el 4 %. Una estructura de población mucho más joven que la capital resulta definitiva para catalizar este dinamismo demográfico, de manera que las ganancias en población de la Corona constituyen la casi totalidad del crecimiento del conjunto de la Comunidad de Madrid.

Los Municipios no Metropolitanos también tienen importantes crecimientos, si bien a un ritmo bastante menor que la Corona.

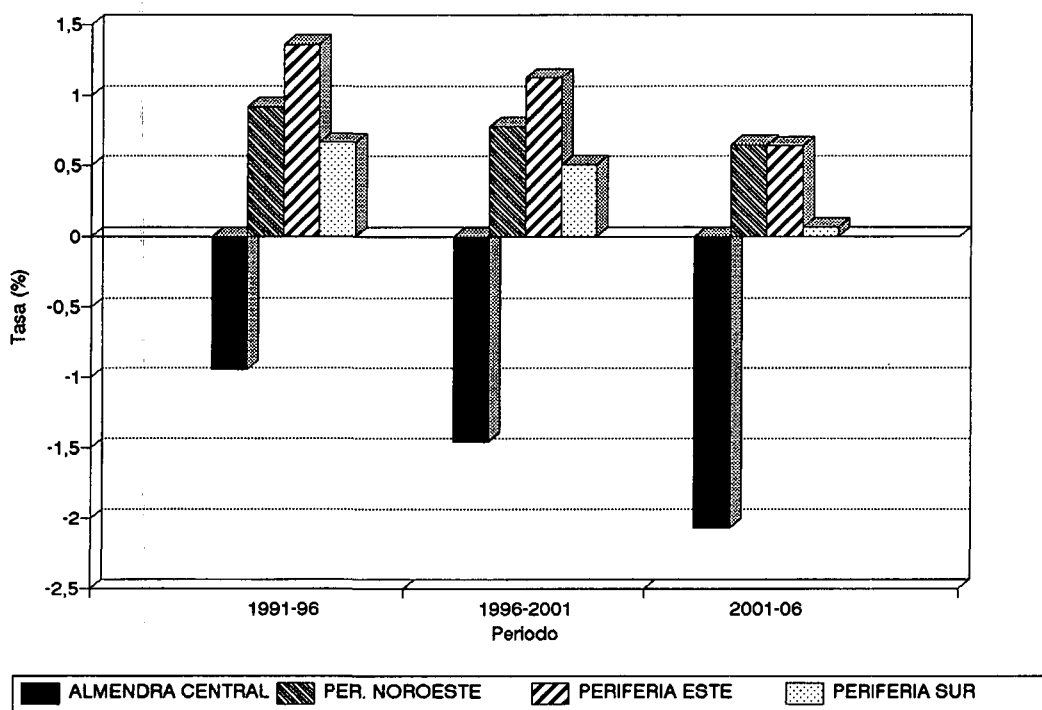
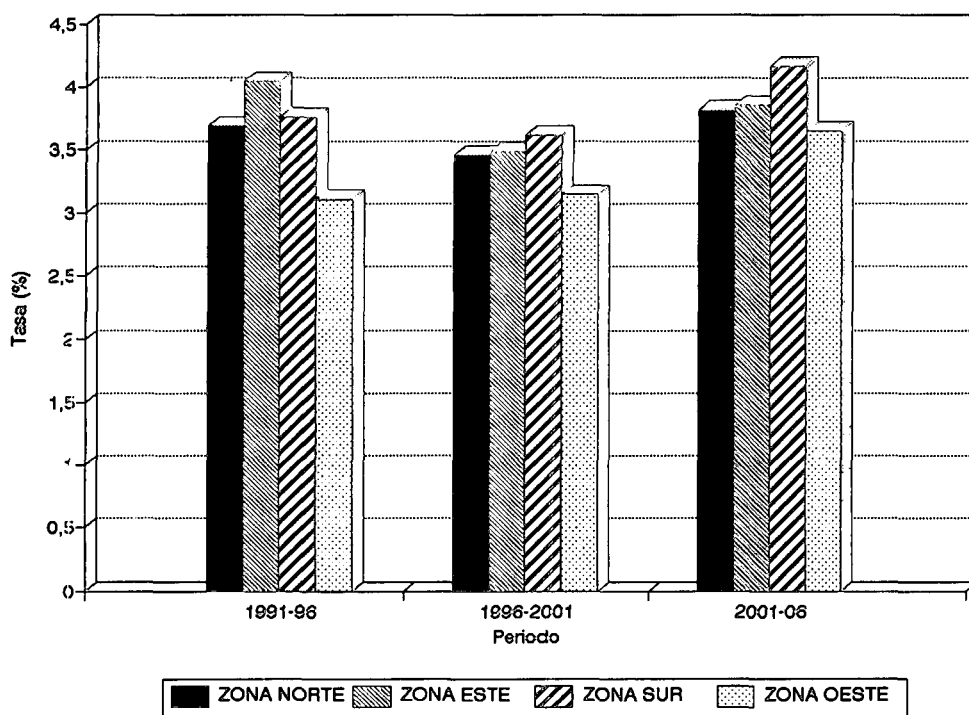
Es claro, por tanto, las grandes diferencias entre las zonas de la Comunidad en referencia a sus "impulsos" demográficos; veamos entonces las consecuencias de la introducción en la proyección de los flujos migratorios.

1.8.2.- Proyecciones de población con migraciones. Resultados principales.

Como efecto de las hipótesis expuestas en apartados anteriores referentes a los comportamientos futuros de la fecundidad, mortalidad, y migración en la Comunidad de Madrid, se han obtenido unos resultados presentados en el Cuadro 37, y en los que se puede destacar:

1. una estabilización o desaceleración de las tasas de crecimiento en todas las zonas que componen la Comunidad de Madrid;
2. la consolidación del importante proceso de envejecimiento de la Comunidad;
3. el proceso de redistribución espacial dentro de la Comunidad de Madrid, caracterizado por la progresiva pérdida de peso poblacional de la capital en favor de la Corona y, en menor medida, de los Municipios no Metropolitanos.

CUADRO 37: PRINCIPALES RESULTADOS DE LA PROYECCION DE POBLACION DE LA COMUNIDAD DE MADRID CON MIGRACIONES SEGUN AMBITOS GEOGRAFICOS, 1991-2006.

	1991	1992	1993	1994	1995	1996	1997	1998	1999	2000	2001	2002	2003	2004	2005	2006
COMUNIDAD DE MADRID																
Población (a 1.1.)	4946988	4974557	5001449	5027659	5053118	5077986	5102433	5126704	5151019	5175485	5200182	5225186	5250360	5275638	5300800	5325626
Nacimientos	49786	50031	50281	50635	51128	51778	52652	53713	54909	56184	57500	58652	59679	60498	61035	
Defunciones	33029	33771	34477	35311	36125	36918	37680	38424	39205	39972	40711	41450	42166	42928	43690	
Inmigrantes	36453	36453	36453	36453	36453	36453	36453	36453	36453	36453	36453	36453	36453	36453	36453	
Emigrantes	25647	25824	26058	26309	26585	26865	27153	27425	27694	27966	28229	28469	28680	28860	28973	
Tasa de crecimiento (%)	0,56	0,54	0,52	0,51	0,49	0,48	0,48	0,47	0,47	0,48	0,48	0,48	0,48	0,48	0,47	
Saldo Natural	16757	16260	15804	15324	15003	14860	14972	15289	15704	16212	16789	17202	17513	17570	17345	
Saldo Migratorio	10806	10629	10395	10144	9868	9588	9300	9028	8759	8487	8224	7984	7773	7593	7480	
MUNICIPIO DE MADRID																
Población (a 1.1.)	3012027	2997798	2983264	2968399	2953145	2937547	2921701	2905728	2889713	2873695	2857723	2841849	2826067	2810398	2794796	2779238
Nacimientos	26534	26585	26587	26612	26657	26733	26876	27058	27262	27462	27643	27748	27791	27759	27629	
Defunciones	24483	24927	25319	25806	26263	26689	27099	27468	27865	28242	28583	28910	29216	29542	29851	
Emigrantes Exteriores	16144	16157	16218	16288	16381	16450	16515	16571	16624	16680	16732	16759	16765	16734	16674	
Inmigrantes Exteriores	19294	19294	19294	19294	19294	19294	19294	19294	19294	19294	19294	19294	19294	19294	19294	
Emigrantes Interiores	24358	24331	24301	24243	24170	24081	23988	23867	23729	23564	23364	23138	22864	22569	22243	
Inmigrantes Interiores	4917	5006	5086	5171	5256	5340	5439	5540	5643	5759	5862	5983	6088	6196	6287	
Tasa de crecimiento (%)	-0,47	-0,48	-0,50	-0,51	-0,53	-0,54	-0,55	-0,55	-0,55	-0,56	-0,56	-0,56	-0,55	-0,56	-0,56	
Saldo Natural	2051	1658	1268	806	394	44	-223	-410	-603	-780	-940	-1162	-1425	-1783	-2222	
Saldo Migratorio Total	-16291	-16188	-16139	-16066	-16001	-15897	-15770	-15604	-15416	-15191	-14940	-14620	-14247	-13813	-13336	
Saldo Migratorio Interior	-19441	-19325	-19215	-19072	-18914	-18741	-18549	-18327	-18086	-17805	-17502	-17155	-16776	-16373	-15956	
Saldo Migratorio Exterior	3150	3137	3076	3006	2913	2844	2779	2723	2670	2614	2562	2535	2529	2560	2620	
CORONA METROPOLITANA																
Población (a 1.1.)	1580108	1614198	1647947	1681391	1714556	1747509	1780322	1813109	1845981	1879001	1912200	1945593	1979062	2012524	2045802	2078737
Nacimientos	19002	19152	19366	19664	20068	20585	21243	22022	22905	23855	24850	25761	26612	27337	27894	
Defunciones	6065	6307	6551	6825	7122	7407	7699	8000	8315	8641	8971	9296	9634	9986	10369	
Emigrantes Exteriores	6524	6641	6782	6908	7061	7215	7385	7542	7705	7867	8028	8188	8332	8487	8627	
Inmigrantes Exteriores	13844	13844	13844	13844	13844	13844	13844	13844	13844	13844	13844	13844	13844	13844	13844	
Emigrantes Interiores	7340	7467	7599	7740	7870	8025	8177	8338	8498	8654	8829	8986	9153	9293	9425	
Inmigrantes Interiores	21168	21172	21163	21137	21087	21030	20966	20888	20796	20672	20525	20338	20128	19882	19609	
Tasa de crecimiento (%)	2,16	2,09	2,03	1,97	1,92	1,88	1,84	1,81	1,79	1,77	1,75	1,72	1,69	1,65	1,61	
Saldo Natural	12937	12845	12815	12839	12946	13178	13544	14022	14590	15214	15879	16465	16978	17351	17525	
Saldo Migratorio Total	21148	20908	20626	20333	20000	19634	19248	18852	18437	17995	17512	17008	16487	15946	15401	
Saldo Migratorio Interior	13828	13705	13564	13397	13217	13005	12789	12550	12298	12018	11696	11352	10975	10589	10184	
Saldo Migratorio Exterior	7320	7203	7062	6936	6783	6629	6459	6302	6139	5977	5816	5656	5512	5357	5217	

CUADRO 37: PRINCIPALES RESULTADOS DE LA PROYECCION DE POBLACION DE LA COMUNIDAD DE MADRID CON MIGRACIONES SEGUN AMBITOS GEOGRAFICOS, 1991-2006. (Continuación).

	1991	1992	1993	1994	1995	1996	1997	1998	1999	2000	2001	2002	2003	2004	2005	2006
MUNICIPIOS NO METROPOLITANOS																
Población (a 1.1.)	354852	362545	370209	377834	385405	392922	400411	407872	415322	422773	430238	437729	445223	452712	460180	467623
Nacimientos	4252	4292	4327	4361	4402	4463	4534	4629	4746	4869	5003	5130	5264	5395	5510	
Defunciones	2494	2548	2607	2672	2739	2805	2872	2943	3013	3087	3154	3232	3307	3388	3466	
Emigrantes Exteriores	2981	3024	3068	3104	3155	3199	3249	3312	3362	3427	3475	3522	3579	3628	3671	
Inmigrantes Exteriores	3308	3308	3308	3308	3308	3308	3308	3308	3308	3308	3308	3308	3308	3308	3308	
Emigrantes Interiores	1115	1139	1166	1195	1217	1242	1265	1293	1322	1344	1368	1389	1406	1425	1441	
Inmigrantes Interiores	6718	6768	6816	6872	6926	6974	7019	7065	7099	7140	7166	7191	7206	7209	7202	
Tasa de crecimiento (%)	2,17	2,11	2,06	2,00	1,95	1,91	1,86	1,83	1,79	1,77	1,74	1,71	1,68	1,65	1,62	
Saldo Natural	1758	1744	1720	1689	1663	1658	1662	1686	1733	1782	1849	1898	1957	2007	2044	
Saldo Migratorio Total	5930	5913	5890	5881	5862	5841	5813	5768	5723	5677	5631	5588	5529	5464	5398	
Saldo Migratorio Interior	5603	5629	5650	5677	5709	5732	5754	5772	5777	5796	5798	5802	5800	5784	5761	
Saldo Migratorio Exterior	327	284	240	204	153	109	59	-4	-54	-119	-167	-214	-271	-320	-363	
ALMENDRA CENTRAL																
Población (a 1.1.)	991878	983757	975541	967236	958844	950385	941923	933515	925216	917038	909024	901181	893514	886038	878751	871665
Nacimientos	8928	8845	8753	8665	8589	8529	8490	8468	8462	8455	8448	8440	8431	8406	8373	
Defunciones	10475	10595	10680	10796	10888	10954	11031	11069	11112	11153	11158	11157	11149	11147	11125	
Emigrantes Exteriores	15511	15475	15458	15419	15383	15314	15242	15146	15036	14929	14815	14700	14578	14435	14290	
Inmigrantes Exteriores	9950	9950	9950	9950	9950	9950	9950	9950	9950	9950	9950	9950	9950	9950	9950	
Emigrantes Interiores	4464	4449	4420	4395	4364	4337	4294	4258	4223	4187	4136	4084	4047	3988	3930	
Inmigrantes Interiores	3461	3469	3472	3482	3492	3491	3484	3491	3472	3463	3456	3436	3420	3385	3356	
Tasa de crecimiento (%)	-0,82	-0,84	-0,85	-0,87	-0,88	-0,89	-0,89	-0,89	-0,88	-0,87	-0,86	-0,85	-0,84	-0,82	-0,81	
Saldo Natural	-1547	-1750	-1927	-2131	-2299	-2425	-2541	-2601	-2650	-2698	-2710	-2717	-2718	-2741	-2752	
Saldo Migratorio Total	-6564	-6505	-6456	-6382	-6305	-6210	-6102	-5963	-5837	-5703	-5545	-5398	-5255	-5088	-4914	
Saldo Migratorio Interior	-1003	-980	-948	-913	-872	-846	-810	-767	-751	-724	-680	-648	-627	-603	-574	
Saldo Migratorio Exterior	-5561	-5525	-5508	-5469	-5433	-5364	-5292	-5196	-5086	-4979	-4865	-4750	-4628	-4485	-4340	
PERIFERIA NOROESTE																
Población (a 1.1.)	710178	710344	710450	710481	710406	710218	709933	709560	709143	708672	708157	707607	707031	706425	705765	705043
Nacimientos	6217	6243	6269	6302	6357	6426	6511	6629	6753	6878	7005	7102	7181	7240	7260	
Defunciones	4810	4915	5022	5158	5294	5407	5532	5638	5767	5892	6015	6131	6239	6373	6500	
Emigrantes Exteriores	8672	8646	8661	8674	8701	8741	8791	8829	8874	8916	8946	8970	8959	8945	8907	
Inmigrantes Exteriores	6491	6491	6491	6491	6491	6491	6491	6491	6491	6491	6491	6491	6491	6491	6491	
Emigrantes Interiores	3028	3035	3040	3044	3059	3055	3060	3060	3068	3072	3063	3056	3044	3026	3005	
Inmigrantes Interiores	3984	3971	3960	3944	3929	3916	3897	3870	3843	3812	3778	3735	3709	3663	3617	
Tasa de crecimiento (%)	0,02	0,01	0,00	-0,01	-0,03	-0,04	-0,05	-0,06	-0,07	-0,07	-0,08	-0,08	-0,09	-0,09	-0,10	
Saldo Natural	1407	1328	1247	1144	1063	1019	979	991	986	986	990	971	942	867	760	
Saldo Migratorio Total	-1225	-1219	-1250	-1283	-1340	-1389	-1463	-1528	-1608	-1685	-1740	-1800	-1803	-1817	-1804	
Saldo Migratorio Interior	956	936	920	900	870	861	837	810	775	740	715	679	665	637	612	
Saldo Migratorio Exterior	-2181	-2155	-2170	-2183	-2210	-2250	-2300	-2338	-2383	-2425	-2455	-2479	-2468	-2454	-2416	

CUADRO 37: PRINCIPALES RESULTADOS DE LA PROYECCION DE POBLACION DE LA COMUNIDAD DE MADRID CON MIGRACIONES SEGUN AMBITOS GEOGRAFICOS, 1991-2006. (Continuación).

	1991	1992	1993	1994	1995	1996	1997	1998	1999	2000	2001	2002	2003	2004	2005	2006
PERIFERIA ESTE																
Población (a 1.1.)	333129	332753	332338	331881	331368	330809	330189	329536	328852	328124	327355	326560	325725	324850	323925	322946
Nacimientos	2995	3028	3056	3079	3100	3117	3140	3168	3190	3210	3235	3243	3240	3234	3208	
Defunciones	2090	2146	2189	2255	2316	2384	2450	2515	2578	2646	2705	2767	2829	2901	2967	
Emigrantes Exteriores	3899	3910	3929	3935	3937	3939	3939	3936	3928	3921	3918	3892	3865	3839	3807	
Inmigrantes Exteriores	1946	1946	1946	1946	1946	1946	1946	1946	1946	1946	1946	1946	1946	1946	1946	
Emigrantes Interiores	1885	1896	1899	1900	1902	1899	1888	1880	1875	1857	1849	1830	1810	1798	1774	
Inmigrantes Interiores	2584	2577	2570	2561	2545	2533	2515	2495	2475	2456	2429	2408	2376	2348	2315	
Tasa de crecimiento (%)	-0,11	-0,12	-0,14	-0,15	-0,17	-0,19	-0,20	-0,21	-0,22	-0,23	-0,24	-0,26	-0,27	-0,28	-0,30	
Saldo Natural	905	882	867	824	784	733	690	653	612	564	530	476	411	333	241	
Saldo Migratorio Total	-1254	-1283	-1312	-1328	-1348	-1359	-1366	-1375	-1382	-1376	-1392	-1368	-1353	-1343	-1320	
Saldo Migratorio Interior	699	681	671	661	643	634	627	615	600	599	580	578	566	550	541	
Saldo Migratorio Exterior	-1953	-1964	-1983	-1989	-1991	-1993	-1993	-1990	-1982	-1975	-1972	-1946	-1919	-1893	-1861	
PERIFERIA SUR																
Población (a 1.1.)	976842	970932	964932	958796	952530	946137	939651	933084	926491	919842	913162	906474	899768	893059	886331	879584
Nacimientos	8395	8467	8511	8560	8609	8659	8724	8789	8860	8913	8955	8962	8937	8883	8789	
Defunciones	7123	7276	7416	7591	7766	7925	8092	8240	8404	8552	8695	8839	8978	9122	9259	
Emigrantes Exteriores	12418	12443	12482	12502	12520	12533	12535	12521	12511	12465	12417	12330	12216	12076	11901	
Inmigrantes Exteriores	5865	5865	5865	5865	5865	5865	5865	5865	5865	5865	5865	5865	5865	5865	5865	
Emigrantes Interiores	3448	3444	3440	3429	3423	3415	3400	3373	3352	3322	3293	3260	3227	3171	3119	
Inmigrantes Interiores	2823	2810	2803	2796	2783	2766	2754	2738	2712	2694	2669	2645	2619	2585	2557	
Tasa de Crecimiento (%)	-0,61	-0,62	-0,64	-0,65	-0,67	-0,69	-0,70	-0,71	-0,72	-0,73	-0,73	-0,74	-0,75	-0,75	-0,76	
Saldo Natural	1272	1191	1095	969	843	734	632	549	456	361	260	123	-41	-239	-470	
Saldo Migratorio Total	-7178	-7212	-7254	-7270	-7295	-7317	-7316	-7291	-7286	-7228	-7176	-7080	-6959	-6797	-6598	
Saldo Migratorio Interior	-625	-634	-637	-633	-640	-649	-646	-635	-640	-628	-624	-615	-608	-586	-562	
Saldo Migratorio Exterior	-6553	-6578	-6617	-6637	-6655	-6668	-6670	-6656	-6646	-6600	-6552	-6465	-6351	-6211	-6036	
ZONA NORTE																
Población (a 1.1.)	171797	176297	180729	185106	189436	193712	197952	202168	206364	210569	214777	219006	223238	227467	231669	235843
Nacimientos	2098	2118	2154	2192	2238	2293	2370	2453	2541	2639	2740	2829	2915	2988	3048	
Defunciones	697	732	749	776	803	838	869	904	928	966	997	1034	1066	1106	1147	
Emigrantes Exteriores	1818	1876	1939	1999	2050	2118	2175	2230	2274	2322	2369	2405	2434	2467	2496	
Inmigrantes Exteriores	4793	4793	4793	4793	4793	4793	4793	4793	4793	4793	4793	4793	4793	4793	4793	
Emigrantes Interiores	283	293	301	309	308	324	329	335	336	344	350	354	365	373	377	
Inmigrantes Interiores	405	406	409	416	421	425	438	446	452	473	478	487	496	509	515	
Tasa de Crecimiento (%)	2,62	2,51	2,42	2,34	2,26	2,19	2,13	2,08	2,04	2,00	1,97	1,93	1,89	1,85	1,80	
Saldo Natural	1401	1386	1405	1416	1435	1455	1501	1549	1613	1673	1743	1795	1849	1882	1901	
Saldo Migratorio Total	3097	3030	2962	2901	2856	2776	2727	2674	2635	2600	2552	2521	2490	2462	2435	
Saldo Migratorio Interior	122	113	108	107	113	101	109	111	116	129	128	133	131	136	138	
Saldo Migratorio Exterior	2975	2917	2854	2794	2743	2675	2618	2563	2519	2471	2424	2388	2359	2326	2297	

CUADRO 37: PRINCIPALES RESULTADOS DE LA PROYECCION DE POBLACION DE LA COMUNIDAD DE MADRID CON MIGRACIONES SEGUN AMBITOS GEOGRAFICOS, 1991-2006. (Conclusión).

	1991	1992	1993	1994	1995	1996	1997	1998	1999	2000	2001	2002	2003	2004	2005	2006
ZONA ESTE																
Población (a 1.1.)	375415	383402	391287	399067	406755	414372	421941	429483	437032	444609	452229	459892	467592	475304	482998	490632
Nacimientos	4787	4795	4809	4844	4901	4990	5107	5267	5443	5649	5874	6087	6300	6483	6640	
Defunciones	1405	1450	1511	1567	1636	1701	1761	1824	1884	1956	2030	2100	2181	2257	2332	
Emigrantes Exteriores	3419	3480	3550	3609	3680	3749	3818	3881	3959	4014	4091	4166	4237	4306	4381	
Inmigrantes Exteriores	7820	7820	7820	7820	7820	7820	7820	7820	7820	7820	7820	7820	7820	7820	7820	
Emigrantes Interiores	457	463	475	476	487	481	496	508	507	516	522	533	537	548	553	
Inmigrantes Interiores	648	664	671	684	697	709	719	729	739	760	777	790	807	819	831	
Tasa de crecimiento (%)	2,13	2,06	1,99	1,93	1,87	1,83	1,79	1,76	1,73	1,71	1,69	1,67	1,65	1,62	1,58	
Saldo Natural	3382	3345	3298	3277	3265	3289	3346	3443	3559	3693	3844	3987	4119	4226	4308	
Saldo Migratorio Total	4592	4541	4466	4419	4350	4299	4225	4160	4093	4050	3984	3911	3853	3785	3717	
Saldo Migratorio Interior	191	201	196	208	210	228	223	221	232	244	255	257	270	271	278	
Saldo Migratorio Exterior	4401	4340	4270	4211	4140	4071	4002	3939	3861	3806	3729	3654	3583	3514	3439	
ZONA SUR																
Población (a 1.1.)	878306	891357	904273	917089	929831	942521	955208	967948	980799	993766	1006855	1020071	1033326	1046551	1059646	1072490
Nacimientos	10308	10352	10443	10594	10797	11075	11432	11855	12334	12843	13360	13838	14258	14606	14838	
Defunciones	3212	3351	3488	3638	3807	3974	4139	4303	4475	4650	4834	5017	5189	5383	5586	
Emigrantes Exteriores	7330	7389	7459	7530	7621	7719	7836	7964	8089	8223	8370	8515	8648	8797	8910	
Inmigrantes Exteriores	14839	14839	14839	14839	14839	14839	14839	14839	14839	14839	14839	14839	14839	14839	14839	
Emigrantes Interiores	1839	1850	1848	1845	1845	1857	1859	1861	1865	1874	1883	1910	1939	1957	1981	
Inmigrantes Interiores	292	303	315	321	334	352	365	373	389	406	418	430	439	448	452	
Tasa de Crecimiento (%)	1,49	1,45	1,42	1,39	1,36	1,35	1,33	1,33	1,32	1,32	1,31	1,30	1,28	1,25	1,21	
Saldo Natural	7096	7001	6955	6956	6990	7101	7293	7552	7859	8193	8526	8821	9069	9223	9252	
Saldo Migratorio Total	5962	5903	5847	5785	5707	5615	5509	5387	5274	5148	5004	4844	4691	4533	4400	
Saldo Migratorio Interior	-1547	-1547	-1533	-1524	-1511	-1505	-1494	-1488	-1476	-1468	-1465	-1480	-1500	-1509	-1529	
Saldo Migratorio Exterior	7509	7450	7380	7309	7218	7120	7003	6875	6750	6616	6469	6324	6191	6042	5929	
ZONA OESTE																
Población (a 1.1.)	154590	163159	171665	180121	188537	196892	205208	213500	221774	230050	238325	246608	254904	263211	271514	279804
Nacimientos	1813	1885	1959	2037	2120	2223	2334	2455	2585	2724	2866	2996	3130	3250	3358	
Defunciones	756	783	813	840	876	907	939	975	1021	1058	1104	1141	1181	1225	1276	
Emigrantes Exteriores	1297	1365	1434	1503	1572	1650	1725	1789	1867	1951	2023	2093	2160	2228	2286	
Inmigrantes Exteriores	7561	7561	7561	7561	7561	7561	7561	7561	7561	7561	7561	7561	7561	7561	7561	
Emigrantes Interiores	276	297	320	341	356	374	394	411	431	448	467	480	490	499	512	
Inmigrantes Interiores	1514	1523	1520	1521	1530	1526	1523	1521	1520	1538	1547	1563	1575	1601	1622	
Tasa de crecimiento (%)	5,54	5,21	4,93	4,67	4,43	4,22	4,04	3,88	3,73	3,60	3,48	3,36	3,26	3,15	3,05	
Saldo Natural	1057	1102	1146	1197	1244	1316	1395	1480	1564	1666	1762	1855	1949	2025	2082	
Saldo Migratorio Total	7502	7422	7327	7238	7163	7063	6965	6882	6783	6700	6618	6551	6486	6435	6385	
Saldo Migratorio Interior	1238	1226	1200	1180	1174	1152	1129	1110	1089	1090	1080	1083	1085	1102	1110	
Saldo Migratorio Exterior	6264	6196	6127	6058	5989	5911	5836	5772	5694	5610	5538	5468	5401	5333	5275	

Fuente: Elaboración propia.

1.8.2.1.- La desaceleración del crecimiento poblacional de la Comunidad de Madrid.

La Comunidad de Madrid, durante los quince años del período de proyección, aumenta su población en 378.000 personas, con un ritmo estable de crecimiento (aunque a la baja) cercano al 0.5 % anual.

Este crecimiento está relacionado, por un lado, con la recuperación de la fecundidad desde el segundo lustro de los 90, lo que significa un cambio en la tendencia descendente del saldo natural a partir de esas fechas, y, por otro lado, la reducción progresiva del saldo migratorio debido al aumento de salidas fuera de la Comunidad.

GRAFICO 34: TASAS DE CRECIMIENTO-PROYECCION ABIERTA. COMUNIDAD DE MADRID, 1991-2006.

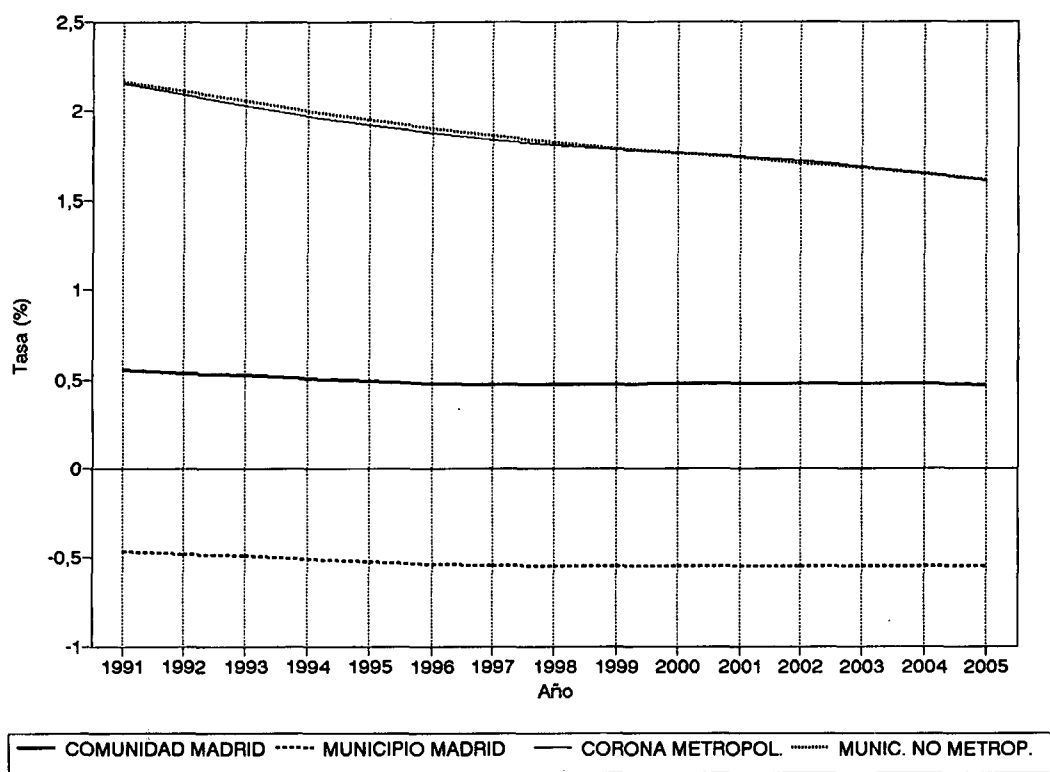

Sin embargo, estas cifras generales de la Comunidad de Madrid son efecto de los heterogéneos comportamientos demográficos de las diferentes áreas metropolitanas y no metropolitanas, como queda patente a continuación.

El Municipio de Madrid pierde en el período proyectivo más de 230.000 residentes, de manera que de los más de tres millones de habitantes en 1991, la cifra en el año 2006 sería de casi 2.780.000 personas. Esta pérdida poblacional se produce a un ritmo de entre el -0.50 y el 0.56 %, y en ello intervienen diversos factores:

- un saldo natural negativo desde 1997, de manera que aunque haya una cierta recuperación de la natalidad, no compensa el fuerte envejecimiento de la población, superando entonces el número de defunciones al de nacimientos en la capital.

- la principal causa de la pérdida de población en la Comunidad se debe a los flujos migratorios con origen en el Municipio de Madrid y destino otro municipio de la Comunidad, especialmente de la Corona Metropolitana; estos flujos, que pierden intensidad a lo largo del período proyectivo (el saldo migratorio interior disminuye de 10.800 personas en 1991 a 7.500 en el 2006), son consecuencia principalmente del problema de la oferta de vivienda en la capital, y que afecta primordialmente a los jóvenes que desean establecer su propio hogar, por emancipación o por la formación de uniones estables; como consecuencia de todo ello, y como se verá más adelante, se produce una cierta consolidación de la desconcentración espacial en la Comunidad de Madrid.
- los intercambios migratorios con el resto de comunidades españolas y con el extranjero resultan siempre positivos para la capital, es decir, todavía hay más entradas con origen fuera de la CAM que salidas a esos destinos, pero este saldo es cuantitativamente cada vez más reducido, desde 3.150 en 1991 a 2.620 en 2006.

La Corona Metropolitana ofrece, por el contrario, un panorama bien distinto del de la capital: su población en 1991 superaba el millón y medio de habitantes, mientras que en el 2006 el número de residentes en la Corona estará cerca de los 2.100.000, lo que supone casi medio millón más de personas; esta cifra importantísima es consecuencia del gran dinamismo demográfico de los municipios que componen la Corona.

En primer lugar, su crecimiento vegetativo es positivo y considerable (entre 13.000 y 17.500 al comienzo y al final de la proyección, respectivamente), como consecuencia de una estructura etánea bastante joven; además, recibe unos flujos importantes de emigrantes del Municipio de Madrid, muy superiores a las salidas de estos municipios a la capital o a municipios no metropolitanos, por lo que el saldo de migración interior es un importante motor del crecimiento en la Corona, especialmente en los primeros años de la proyección. Por último, también experimenta durante los quince años un saldo migratorio exterior con la Comunidad positivo, aunque con tendencia decreciente por un aumento de las salidas.

Los Municipios no Metropolitanos incrementan también su población entre 1991 y 2006, de modo que de los 355.000 residentes en 1991, quince años más tarde esta cifra habría aumentado en más de 112.000 personas hasta alcanzar así un total de 468.000 habitantes en 2006. También en estos municipios la principal causa del crecimiento es el saldo migratorio interior, positivo y estacionario durante todo el período (alrededor de 5.700 personas); esta cifra duplica, y en ocasiones triplica, el crecimiento derivado de la diferencia entre los nacimientos y las defunciones (entre 1.700 y 2.000); hay que señalar igualmente el equilibrio existente entre las entradas y salidas con origen o destino fuera de la Comunidad, de manera que el saldo migratorio exterior es prácticamente nulo en todos los años proyectados (incluso negativo desde finales de siglo).

A continuación resultará muy interesante, una vez conocidas las tendencias en las grandes zonas de la Comunidad de Madrid, analizar el comportamiento futuro de las áreas más pequeñas.

Las cuatro zonas del Municipio de Madrid, aunque todas ellas registran al final de la proyección pérdidas de población respecto a 1991, sus características las confieren un perfil muy heterogéneo.

Las mayores disminuciones de población en valores absolutos y relativos corresponden a la Almendra Central y a la Periferia Sur, las áreas más habitadas del Municipio; por el contrario, la población de la Periferia Noroeste y la Periferia Este se mantienen estables, con ligeras pérdidas.

La Almendra Central desarrolla un ritmo de decrecimiento poblacional cercano al 1 % anual, más intenso al comienzo de los 90 y progresivamente más reducido conforme se acerca el horizonte de la proyección. Las causas de este proceso son principalmente:

- una estructura de la población muy envejecida que determina un saldo natural cada vez más negativo;
- la emigración de los distritos centrales de la capital con destino principalmente fuera del Municipio, consecuencia directa del mercado y los precios de las viviendas en esta zona.

GRAFICO 35: TASAS DE CRECIMIENTO-PROYECCION ABIERTA. MUNICIPIO DE MADRID, 1991-2006.

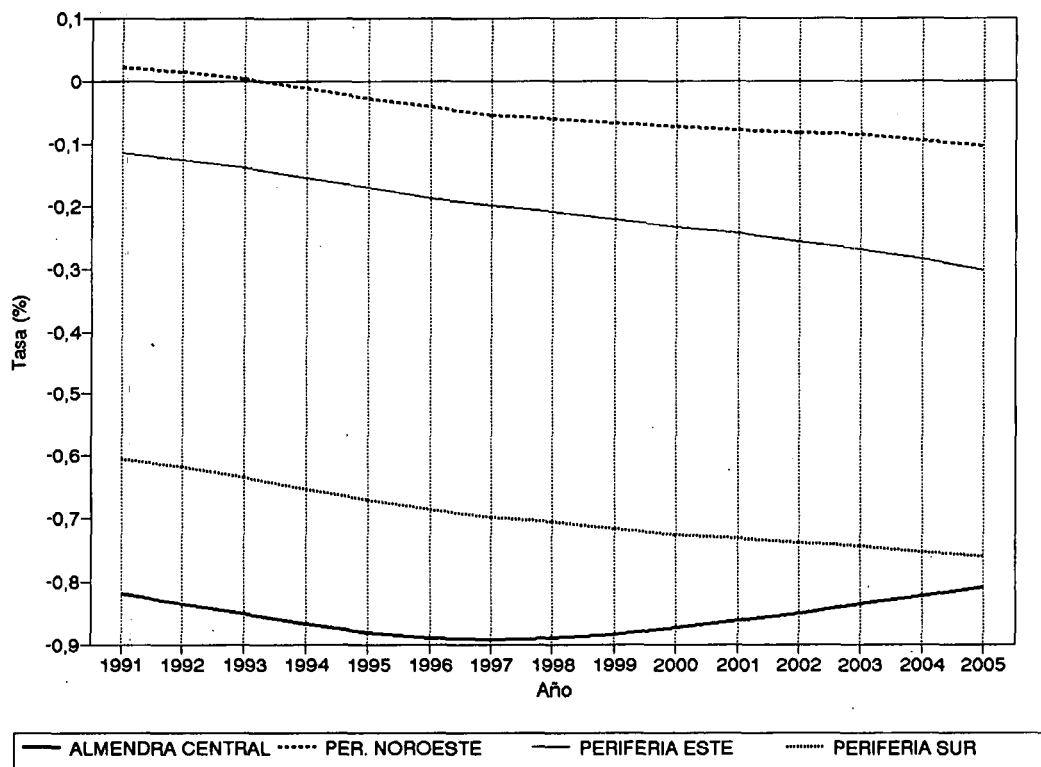

Como consecuencia de todo ello, la Almendra Central perdería entre 1991 y 2006 más de 120.000 personas.

También la Periferia Sur registra una importante disminución de la población, cercana a las 100.000 personas; pero al contrario de lo que sucede en la Almendra Central, las pautas de decrecimiento de la población van aumentando durante la proyección, entre el -0.6 y el -0.7 %. Así mismo, otra diferencia que la distingue de la Almendra es que en la Periferia Sur no interviene apenas el saldo natural en la pérdida de población: ésta es debida casi exclusivamente a la emigración fuera del Municipio de Madrid.

En efecto, el aumento de la cúspide en la pirámide de población se plasma en un incremento de las defunciones que no compensa la ligera subida del número de nacimientos, por lo que consecuentemente el saldo natural (cerca a 1.200 en 1991) sea 0 y posteriormente ya negativo a comienzos del siglo XXI; sin embargo, las escasa magnitud de estas cifras provocan su escasa intervención en la disminución poblacional; son los saldos migratorios negativos cercanos a -7.000 anuales durante toda la proyección los que provocan las pérdidas, aunque la tendencia es claramente a disminuir, salidas que tienen como destino principalmente la Corona Metropolitana.

La Periferia Este del Municipio de Madrid es la que registra el mayor aumento en la tasa de decrecimiento: del -0.1 % en 1991 al -0.3% en 2006; sin embargo, estas pérdidas son bastante reducidas en comparación con la Almendra Central y la Periferia Sur, y tienen como causa, como es característico en todas las áreas de la capital, la emigración fuera de Madrid. El crecimiento vegetativo positivo pero cada vez menos importante, y un saldo migratorio interior también positivo pero numéricamente tampoco muy considerable, resultan insuficientes para compensar las salidas a otros municipios, pero sí son efectivos para que la disminución de la población no sea más importante.

La Periferia Noroeste es, junto a la Periferia Este, una zona en la que los intercambios intramunicipales son positivos, aunque cuantitativamente poco significativos. No obstante, este fenómeno junto a un saldo natural positivo (aunque en disminución), equilibran las salidas de los distritos de la Periferia Noroeste con destino fuera del Municipio de Madrid, de modo que resulte la única zona del Municipio con un tamaño de la población bastante estable: las tasas de crecimiento son cercanas a 0 durante buena parte del período, con tendencia a aumentar desde finales de siglo, alcanzando en 2006 el -0.1 %.

La Corona Metropolitana experimenta, como ya se ha apuntado, unas pautas radicalmente opuestas al Municipio de Madrid, y lógicamente esto queda reflejado en las cuatro zonas de la Corona; en valores absolutos es la Zona Sur la que registra los mayores incrementos de población, aunque con las menores tasas de crecimiento de la Corona; sin embargo, es la Zona Oeste la que mantiene las tasas de crecimiento más altas.

Todas las zonas de la Corona disminuyen los ritmos de crecimiento según transcurre el tiempo proyectivo, pero en la Zona Oeste el crecimiento es particularmente intenso: en 1991 contaba con algo más de 150.000 habitantes, cifra que casi dobla al final de la proyección (280.000 personas).

Al comienzo de la proyección, la Zona Oeste mantenía una tasa de crecimiento superior al 5 %, y aunque en 2006 se reduce al 3 %, esta tasa es muy alta. El saldo natural aporta cada vez más al crecimiento final de la población, pero ésta aumenta básicamente por la inmigración, especialmente proveniente de fuera de la Corona Metropolitana.

Así mismo, también es importante reflejar que la Zona Oeste es, además, la que recibe más inmigrantes con origen en otras zonas de la Corona, quedando patente en el saldo migratorio interior positivo más importante de las cuatro zonas.

GRAFICO 36: TASAS DE CRECIMIENTO-PROYECCION ABIERTA. CORONA METROPOLITANA, 1991-2006

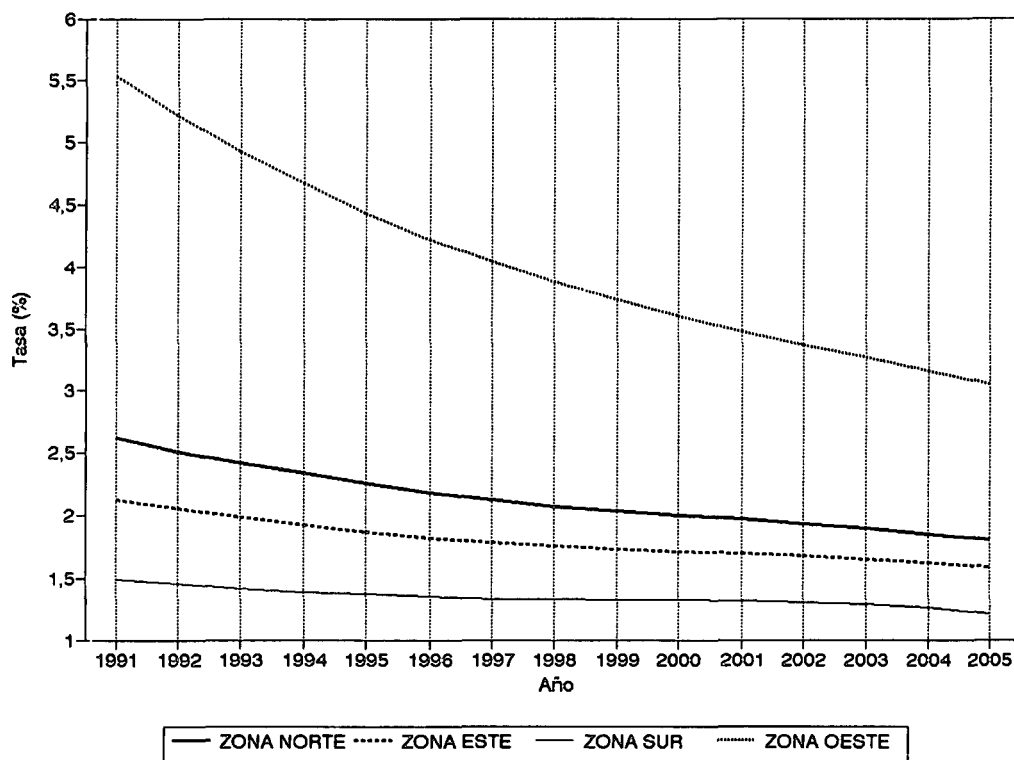

Como ya se ha señalado, el mayor aumento de población en valores absolutos de la Corona tiene lugar en la Zona Sur: 194.000 personas; como en todas las áreas, el crecimiento es cada vez menor, entre el 1.5 y el 1.2 % anual, pero es en esta zona donde mayor aportación al crecimiento tiene el saldo vegetativo, como consecuencia de la recuperación notable de la fecundidad desde finales de siglo. También se caracteriza la Zona Sur por ser la única zona con un saldo negativo en los intercambios con el resto de la Corona Metropolitana, y que se mantiene estacionario durante la proyección. Por último, es indudable la valiosa aportación al crecimiento de la inmigración con origen fuera de la Corona, y que supone un saldo migratorio exterior entre 6.000 y 4.000 personas anuales, entre 1991 y 2006, respectivamente.

La Zona Este de la Corona Metropolitana pasa de tener 375.000 residentes en 1991, a más de 490.000 en el horizonte de la proyección, es decir, incrementa su población en más de 115.000 personas. El crecimiento, que pasa del 2.1 % en 1991 al 1.6 % en 2006, es consecuencia casi a partes iguales del saldo natural y del saldo migratorio exterior.

Los flujos migratorios entre la Zona Este y el resto de la Corona son escasos, aunque las entradas superan a las salidas; sin embargo, el crecimiento natural es progresivamente más importante y siempre entorno los 3.000 y 4.000, magnitudes similares a los saldos migratorios exteriores, si bien este saldo disminuye con el transcurso del tiempo.

Para finalizar, la Zona Norte también se caracteriza por el saldo migratorio interior casi nulo y los escasos intercambios con el resto de áreas de la Corona. Con un ritmo de crecimiento entre el 2.6 y el 1.8 % anual al comienzo y al final de la proyección, el incremento poblacional es de más de 64.000 personas.

Como ha sido característico en otras zonas de la Corona, el saldo natural ha ido aumentando su peso en el crecimiento total de la población, mientras que el saldo migratorio exterior ha tenido la tendencia opuesta; no obstante, son las entradas provenientes de fuera de la Corona las que determinan el crecimiento en esta zona.

1.8.2.2.- El envejecimiento de la población madrileña.

Como ya se ha comentado, el proceso de envejecimiento de la Comunidad de Madrid queda patente en los resultados de las proyecciones de población, como puede observarse en el cuadro que se presenta a continuación, en el que se relacionan los grupos de edad más altos (65 años o más, y 85 años o más) con el intervalo de edad de los más jóvenes (menores de quince años).

CUADRO 38: INDICE DE ENVEJECIMIENTO SEGUN AMBITOS GEOGRAFICOS, 1991-2006.

	65+/0-14				85+/0-14			
	1991	1996	2001	2006	1991	1996	2001	2006
Comunidad de Madrid	61,67	86,54	104,93	108,01	5,17	8,52	11,29	12,19
Municipio de Madrid	98,84	139,28	168,21	173,75	8,24	13,91	18,80	20,98
Corona Metropolitana	21,67	33,98	46,08	52,81	1,73	2,98	4,18	4,72
Municipios no Metropolitanos	52,68	66,33	77,64	81,75	5,17	7,20	8,55	9,10
Almendra Central	156,57	193,45	214,95	208,86	15,03	23,89	31,08	32,78
Periferia Noroeste	69,59	107,53	140,53	152,82	5,71	9,94	13,93	16,00
Periferia Este	65,76	103,38	135,38	148,38	4,45	7,79	11,02	13,20
Periferia Sur	86,57	130,32	162,06	170,22	6,04	10,62	15,06	17,95
Zona Norte	23,67	34,51	44,98	50,81	2,20	3,33	4,09	4,50
Zona Este	20,30	31,34	43,34	50,17	1,64	2,70	3,80	4,42
Zona Sur	20,94	35,11	48,83	56,17	1,38	2,77	4,33	5,03
Zona Oeste	27,44	34,12	41,22	46,31	3,54	4,26	4,45	4,33

Fuente: Elaboración propia.

El incremento de la esperanza de vida y el nivel bajo de fecundidad, aunque en las hipótesis queda reflejado una recuperación de ésta, tienen como efecto, entre otros, el envejecimiento progresivo de la población, llegando incluso a niveles muy altos en ciertas áreas de la Comunidad.

Si tenemos en cuenta la relación entre los efectivos de los grupos de edad de menores de 15 años y los de 65 ó más años, se observa una relación cada vez más favorable a los más mayores, hasta tal punto que con la entrada del siglo XXI, por vez primera superarán a los jóvenes.

Sin embargo, este fenómeno era ya casi una realidad en el Municipio de Madrid en 1991, y el proceso sigue su curso durante los años proyectivos de modo que en el horizonte estén los mayores en curso de duplicar a los jóvenes: 336.000 menores de 15 años, por 584.000 personas con más de 64 años.

Precisamente es en la Almendra Central donde a comienzos del siglo ya habrá dos personas mayores de 65 años por cada joven menor de 15. El resto de zonas del Municipio también registran unos indicadores muy elevados, especialmente la Periferia Sur, pero a gran distancia de los distritos centrales.

Por el contrario, la estructura por edad de la población de la Corona, área importante receptora de migrantes jóvenes, es mucho más extensa en la base de la pirámide, y por tanto, el proceso de envejecimiento no es tan "agresivo" como en la capital, ya que se perfila este fenómeno de una manera todavía suave, existiendo cierta homogeneidad entre las cuatro zonas de la Corona Metropolitana.

Los Municipios no Metropolitanos se hallan en una posición intermedia, entre el proceso avanzado de envejecimiento del Municipio de Madrid y la todavía joven estructura de la Corona; así, aunque durante la proyección el número de los mayores de 64 años no iguale a los menores de 15, en esta zona hay una tendencia muy marcada hacia ese punto: en 2006, el número de jóvenes sería de 79.000, mientras que la cifra de los mayores está cerca de los 65.000.

Sin embargo, cuando se alcanzan esperanzas de vida tan elevadas como las registradas en la Comunidad de Madrid, puede parecer en ocasiones que tomar como grupo de mayores a los de 65 ó más años, resulte un grupo demasiado amplio y, simultáneamente, con una edad temprana como comienzo del intervalo de edad.

Por esa razón, en el mismo cuadro que se presenta en este apartado se incluye la relación de los jóvenes con un grupo etáneo más reducido: los de 85 ó más años, es decir, los más mayores entre los mayores; este indicador es significativo especialmente para aquellas zonas con un proceso de envejecimiento muy acusado, como ocurre con el Municipio de Madrid, dentro de la Comunidad.

Efectivamente, si bien en el resto de la Comunidad los valores son muy bajos, en la capital, y dentro de ella en la Almendra Central, comienza a hacerse patente el engrosamiento numérico de la zona más alta de la pirámide.

1.8.2.3.- Redistribución espacial de la población de la Comunidad de Madrid.

Los flujos migratorios entre las diferentes zonas de la Comunidad de Madrid han reflejado la constatación de un fenómeno incipiente en los años 80: la descentralización espacial de la población de la Comunidad de Madrid.

Este proceso se caracteriza por la pérdida de peso del Municipio de Madrid en favor de la Corona Metropolitana y, en menor medida, de los Municipios no Metropolitanos, en relación con el conjunto de la población de la Comunidad de Madrid.

De este modo, en 1991, el 61% de la población de la Comunidad de Madrid vivía en la capital, el 32% en la Corona Metropolitana, y sólo un 7% en los Municipios no Metropolitanos.

CUADRO 39: DISTRIBUCION DE LA POBLACION DE LA COMUNIDAD DE MADRID, SEGUN AMBITOS GEOGRAFICOS, 1991-2006.

	1991	1992	1993	1994	1995	1996	1997	1998
COMUNIDAD DE MADRID	100	100	100	100	100	100	100	100
MUNICIPIO DE MADRID	60,89	60,26	59,65	59,04	58,44	57,85	57,26	56,68
CORONA METROPOLITANA	31,94	32,45	32,95	33,44	33,93	34,41	34,89	35,37
MUNICIPIOS NO METROPOLITANOS	7,17	7,29	7,40	7,52	7,63	7,74	7,85	7,96
MUNICIPIO DE MADRID	100	100	100	100	100	100	100	100
Almendra Central	32,93	32,82	32,70	32,58	32,47	32,35	32,24	32,13
Periferia Noroeste	23,58	23,70	23,81	23,93	24,06	24,18	24,30	24,42
Periferia Este	11,06	11,10	11,14	11,18	11,22	11,26	11,30	11,34
Periferia Sur	32,43	32,39	32,34	32,30	32,25	32,21	32,16	32,11
CORONA METROPOLITANA	100	100	100	100	100	100	100	100
Zona Norte	10,87	10,92	10,97	11,01	11,05	11,09	11,12	11,15
Zona Este	23,76	23,75	23,74	23,73	23,72	23,71	23,70	23,69
Zona Sur	55,59	55,22	54,87	54,54	54,23	53,94	53,65	53,39
Zona Oeste	9,78	10,11	10,42	10,71	11,00	11,27	11,53	11,78

	1999	2000	2001	2002	2003	2004	2005	2006
COMUNIDAD DE MADRID	100	100	100	100	100	100	100	100
MUNICIPIO DE MADRID	56,10	55,53	54,95	54,39	53,83	53,27	52,72	52,19
CORONA METROPOLITANA	35,84	36,31	36,77	37,23	37,69	38,15	38,59	39,03
MUNICIPIOS NO METROPOLITANOS	8,06	8,17	8,27	8,38	8,48	8,58	8,68	8,78
MUNICIPIO DE MADRID	100	100	100	100	100	100	100	100
Almendra Central	32,02	31,91	31,81	31,71	31,62	31,53	31,44	31,36
Periferia Noroeste	24,54	24,66	24,78	24,90	25,02	25,14	25,25	25,37
Periferia Este	11,38	11,42	11,46	11,49	11,53	11,56	11,59	11,62
Periferia Sur	32,06	32,01	31,95	31,90	31,84	31,78	31,71	31,65
CORONA METROPOLITANA	100	100	100	100	100	100	100	100
Zona Norte	11,18	11,21	11,23	11,26	11,28	11,30	11,32	11,35
Zona Este	23,67	23,66	23,65	23,64	23,63	23,62	23,61	23,60
Zona Sur	53,13	52,89	52,65	52,43	52,21	52,00	51,80	51,59
Zona Oeste	12,01	12,24	12,46	12,68	12,88	13,08	13,27	13,46

Fuente: Elaboración propia.

Pero en el horizonte de la proyección, en 2006, la capital ha ido perdiendo población, muchas veces en favor directamente de la Corona, como ya se ha visto, de tal forma que poco más del 50% de la población residiría en el Municipio de Madrid, mientras que el 39% se distribuye entre los municipios que constituyen la Corona Metropolitana; el resto de entidades no metropolitanas englobarían a cerca del 9% de la población total de la Comunidad.

Esta redistribución espacial entre las grandes zonas de la Comunidad no es aplicable, sin embargo, dentro de las zonas del Municipio de Madrid y de la Corona Metropolitana. Entre las zonas de la capital, los pesos siguen siendo muy similares durante la proyección; algo similar sucede en la Corona, aunque se evidencia una ligera pérdida de peso de la Zona Sur en favor de la Zona Oeste, mientras que las Zonas Este y Norte apenas varían.

GRAFICO 37: DISTRIBUCION ESPACIAL DE LA POBLACION. COMUNIDAD DE MADRID, 1991-2006



GRAFICO 38: DISTRIBUCION ESPACIAL DE LA POBLACION. MUNICIPIO DE MADRID, 1991-2006



GRAFICO 39: DISTRIBUCION ESPACIAL DE LA POBLACION. CORONA METROPOLITANA, 1991-2006.

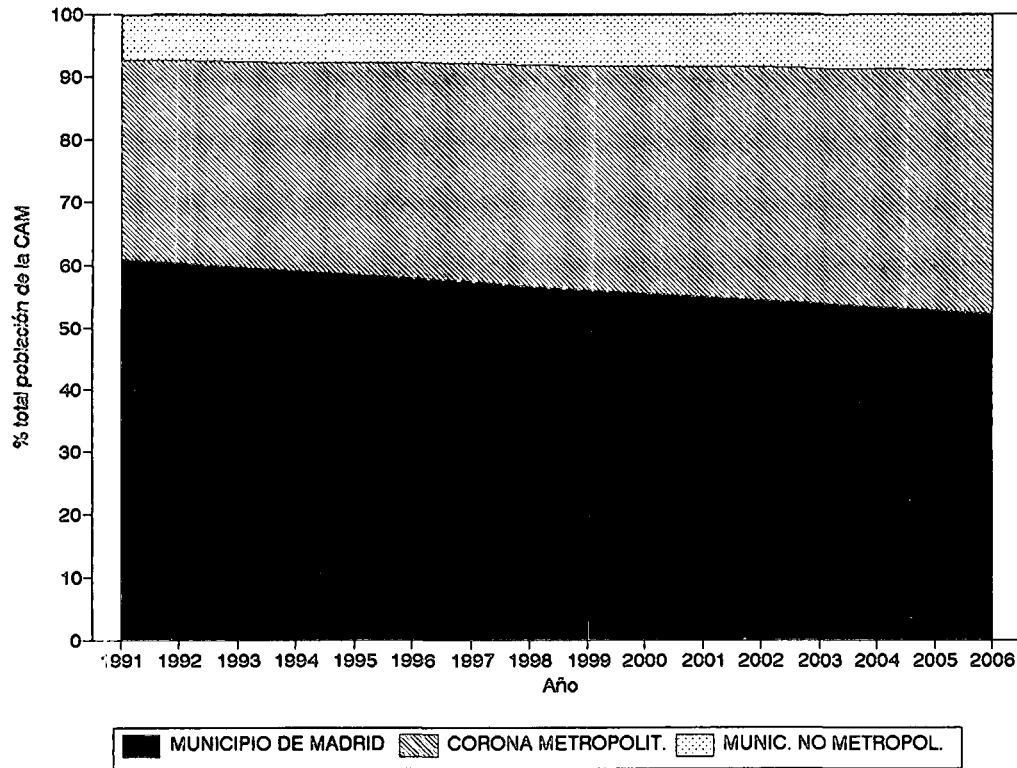

1.8.2.4.- Escenario 2. Resultados principales.

Tal y como ya se ha expuesto en apartados anteriores, la principal hipótesis desarrollada en este escenario concierne a la migración interior del Municipio de Madrid; se trata de valorar en qué medida afectaría a la proyección el tomar como hipótesis que el saldo migratorio entre la capital y el resto de la Comunidad fuese nulo en el horizonte proyectivo, lo cual supondría una reducción de las salidas del Municipio con destino principalmente a la Corona Metropolitana; los principales resultados están expuestos a continuación.

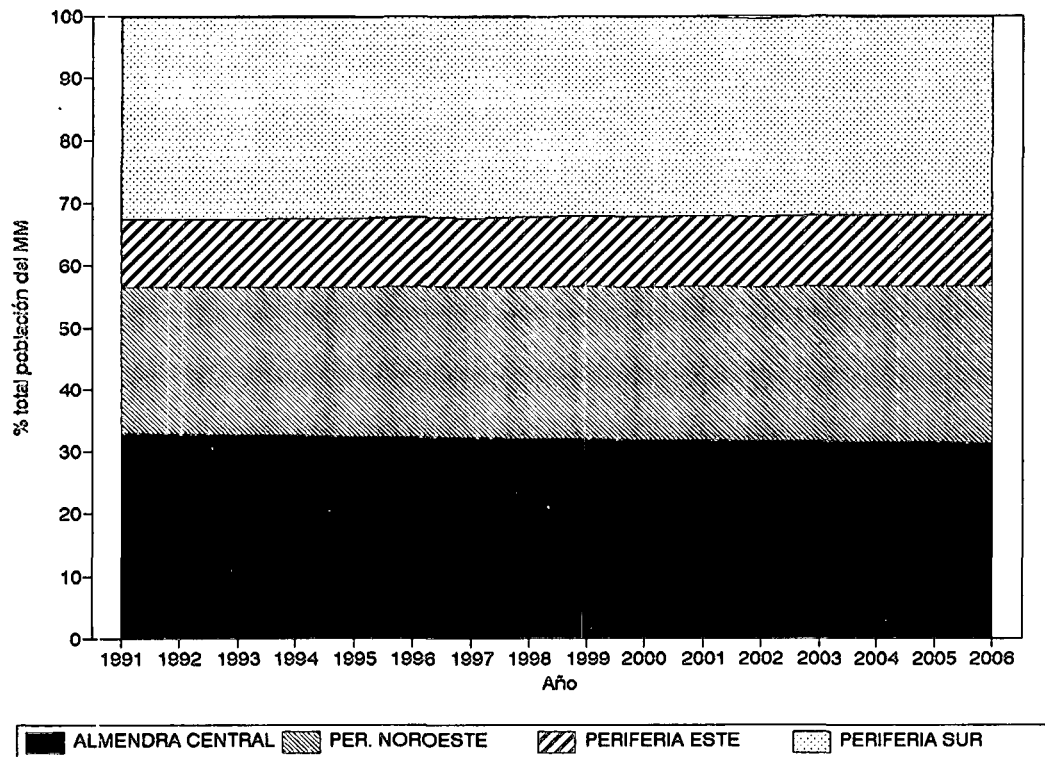
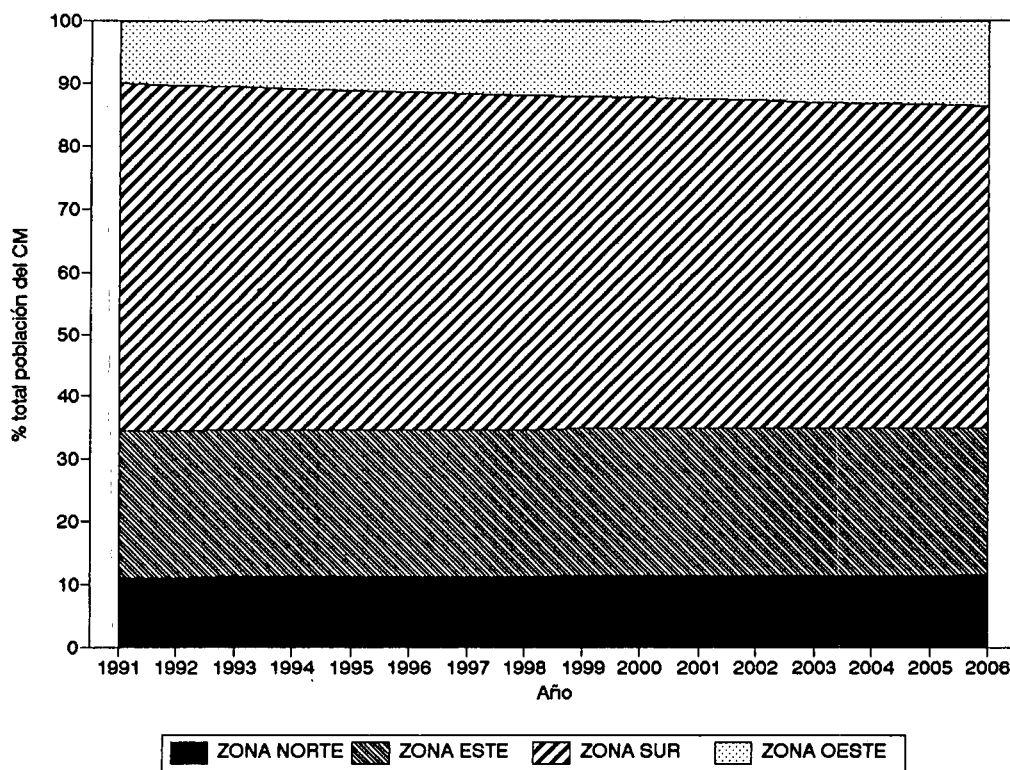
Como se puede observar, una de las consecuencias de la aplicación de esta hipótesis es la reducción de la tasa de crecimiento negativo del Municipio de Madrid, especialmente en el primer lustro del siglo XXI, alcanzando en 2006 un crecimiento cero; lo mismo ocurre con el resto de la Comunidad: tanto la Corona como los Municipios no Metropolitanos experimentan una disminución de sus ritmos de crecimiento mucho más importante que en el escenario 1. La razón de ello está en la reducción en este segundo escenario de los intercambios intracomunitarios, que constituyen el principal "motor" de crecimiento poblacional (o decrecimiento, en el caso de la capital).

Consecuentemente, comparando los resultados de esta hipótesis con las proyecciones ya presentadas, la capital pierde menos población gracias a la reducción de salidas, si bien la diferencia final en valores absolutos entre las poblaciones proyectadas en el año horizonte es bastante pequeña, poco más de 60.000 personas (2,3% de diferencia entre los dos escenarios).

La Corona Metropolitana, al no recibir tantas entradas procedentes del Municipio de Madrid, reduce su crecimiento en algo más de 50.000 personas (lo que supone una diferencia de 2.5% entre las dos poblaciones finales), mientras que los Municipios no Metropolitanos también deja de recibir inmigrantes interiores, aunque en una proporción mucho menor, siendo la diferencia final de 10.500 personas.

CUADRO 40: PRINCIPALES RESULTADOS DE LA PROYECCION DE POBLACION DE LA COMUNIDAD DE MADRID CON MIGRACIONES SEGUN AMBITOS GEOGRAFICOS, 1991-2006.
ESCENARIO 2.

	1991	1992	1993	1994	1995	1996	1997	1998	1999	2000	2001	2002	2003	2004	2005	2006
MUNICIPIO DE MADRID																
Población (a 1.1.)	3012027	2997798	2983264	2968399	2953145	2937547	2921701	2906711	2892646	2879538	2867413	2857272	2849071	2843735	2841166	2842052
Nacimientos	26534	26585	26587	26612	26657	26733	26890	27098	27347	27615	27888	28119	28332	28512	28636	
Defunciones	24483	24927	25319	25806	26263	26689	27099	27477	27878	28273	28624	28984	29327	29696	30063	
Emigrantes Exteriores	16144	16157	16218	16288	16381	16450	16518	16584	16645	16717	16797	16858	16910	16935	16940	
Inmigrantes Exteriores	19294	19294	19294	19294	19294	19294	19294	19294	19294	19294	19294	19294	19294	19294	19294	
Emigrantes interiores	24358	24331	24301	24243	24170	24081	23006	21932	20858	19769	17728	15693	12731	9805	6164	
Inmigrantes interiores	4917	5006	5086	5171	5256	5340	5437	5535	5627	5732	5826	5919	5998	6064	6116	
Tasa de Crecimiento (%)	-0,47	-0,48	-0,50	-0,51	-0,53	-0,54	-0,51	-0,48	-0,45	-0,42	-0,35	-0,29	-0,19	-0,09	0,03	
Saldo Natural	2051	1658	1268	806	394	44	-209	-379	-531	-658	-736	-865	-995	-1184	-1427	
Saldo Migratorio Total	-16291	-16188	-16139	-16066	-16001	-15897	-14793	-13687	-12582	-11460	-9405	-7338	-4349	-1382	2306	
Saldo Migratorio Interior	-19441	-19325	-19215	-19072	-18914	-18741	-17569	-16397	-15231	-14037	-11902	-9774	-6733	-3741	-48	
Saldo Migratorio Exterior	3150	3137	3076	3006	2913	2844	2776	2710	2649	2577	2497	2436	2384	2359	2354	
CORONA METROPOLITANA																
Población (a 1.1.)	1580108	1614198	1647947	1681391	1714556	1747509	1780322	1812301	1843551	1874149	1904147	1932764	1959926	1984785	2007228	2026489
Nacimientos	19002	19152	19366	19664	20068	20585	21231	21989	22835	23727	24646	25453	26161	26700	27032	
Defunciones	6065	6307	6551	6825	7122	7407	7698	7996	8303	8614	8933	9243	9546	9866	10186	
Emigrantes Exteriores	6524	6641	6782	6908	7061	7215	7383	7536	7689	7837	7981	8114	8247	8348	8436	
Inmigrantes Exteriores	13844	13844	13844	13844	13844	13844	13844	13844	13844	13844	13844	13844	13844	13844	13844	
Emigrantes Interiores	7340	7467	7599	7740	7870	8025	8173	8325	8482	8619	8767	8896	9024	9109	9177	
Inmigrantes Interiores	21168	21172	21163	21137	21087	21030	20157	19278	18390	17506	15811	14120	11656	9229	6186	
Tasa de Crecimiento (%)	2,16	2,09	2,03	1,97	1,92	1,88	1,80	1,72	1,66	1,60	1,50	1,41	1,27	1,13	0,96	
Saldo Natural	12937	12845	12815	12839	12946	13178	13533	13993	14532	15113	15713	16210	16615	16834	16846	
Saldo Migratorio Total	21148	20908	20626	20333	20000	19634	18445	17261	16063	14894	12907	10954	8229	5616	2417	
Saldo Migratorio Interior	13828	13705	13564	13397	13217	13005	11984	10953	9908	8887	7044	5224	2632	120	-2991	
Saldo Migratorio Exterior	7320	7203	7062	6936	6783	6629	6461	6308	6155	6007	5863	5730	5597	5496	5408	
MUNICIPIOS NO METROPOLITANOS																
Población (a 1.1.)	354852	362545	370209	377834	385405	392922	400411	407709	414834	421800	428618	435145	441369	447137	452418	457089
Nacimientos	4252	4292	4327	4361	4402	4463	4530	4624	4728	4840	4967	5079	5187	5288	5360	
Defunciones	2494	2548	2607	2672	2739	2805	2871	2940	3010	3078	3147	3217	3282	3364	3424	
Emigrantes Exteriores	2981	3024	3068	3104	3155	3199	3248	3309	3353	3408	3452	3496	3540	3588	3599	
Inmigrantes Exteriores	3308	3308	3308	3308	3308	3308	3308	3308	3308	3308	3308	3308	3308	3308	3308	
Emigrantes Interiores	1115	1139	1166	1195	1217	1242	1264	1291	1319	1338	1359	1377	1391	1404	1406	
Inmigrantes Interiores	6718	6768	6816	6872	6926	6974	6857	6733	6619	6494	6208	5925	5479	5019	4435	
Tasa de Crecimiento (%)	2,17	2,11	2,06	2,00	1,95	1,91	1,82	1,75	1,68	1,62	1,52	1,43	1,31	1,18	1,03	
Saldo Natural	1758	1744	1720	1689	1663	1658	1659	1684	1718	1762	1820	1862	1905	1924	1936	
Saldo Migratorio Total	5930	5913	5890	5881	5862	5841	5653	5441	5255	5056	4705	4360	3856	3355	2738	
Saldo Migratorio Interior	5603	5629	5650	5677	5709	5732	5593	5442	5300	5156	4849	4548	4088	3615	3029	
Saldo Migratorio Exterior	327	284	240	204	153	109	60	-1	-45	-100	-144	-188	-232	-260	-291	

Fuente: Elaboración propia.

Así pues, como se ha podido comprobar, la aplicación de una hipótesis de reducción de salidas del Municipio (y en consecuencia de entradas en el resto de la Comunidad de Madrid) no tiene un efecto final diferenciador que invalide las hipótesis constantes sobre migración tomadas en la proyección presentada, aunque la exposición aquí de este segundo escenario enriquece el análisis de las proyecciones.

CUADRO 41: POBLACION PROYECTADA DE LA COMUNIDAD DE MADRID CON MIGRACIONES, SEGUN AMBITOS GEOGRAFICOS Y TIPO DE PROYECCION, 1991-2006.

MUNICIPIO DE MADRID

	ESCENARIO 1	ESCENARIO 2	DIFERENCIA ABSOLUTA	DIFERENCIA (%)
1991	3012027	3012027	0	0,00
1992	2997798	2997798	0	0,00
1993	2983264	2983264	0	0,00
1994	2968399	2968399	0	0,00
1995	2953145	2953145	0	0,00
1996	2937547	2937547	0	0,00
1997	2921701	2921701	0	0,00
1998	2905728	2906711	983	0,03
1999	2889713	2892646	2933	0,10
2000	2873695	2879538	5843	0,20
2001	2857723	2867413	9690	0,34
2002	2841849	2857272	15423	0,54
2003	2826067	2849071	23004	0,81
2004	2810398	2843735	33337	1,19
2005	2794796	2841166	46370	1,66
2006	2779238	2842052	62814	2,26

CORONA METROPOLITANA

1991	1580108	1580108	0	0,00
1992	1614198	1614198	0	0,00
1993	1647947	1647947	0	0,00
1994	1681391	1681391	0	0,00
1995	1714556	1714556	0	0,00
1996	1747509	1747509	0	0,00
1997	1780322	1780322	0	0,00
1998	1813109	1812301	-808	-0,04
1999	1845981	1843551	-2430	-0,13
2000	1879001	1874149	-4852	-0,26
2001	1912200	1904147	-8053	-0,42
2002	1945593	1932764	-12829	-0,66
2003	1979062	1959926	-19136	-0,97
2004	2012524	1984785	-27739	-1,38
2005	2045802	2007228	-38574	-1,89
2006	2078737	2026489	-52248	-2,51

MUNICIPIOS NO METROPOLITANOS

1991	354852	354852	0	0,00
1992	362545	362545	0	0,00
1993	370209	370209	0	0,00
1994	377834	377834	0	0,00
1995	385405	385405	0	0,00
1996	392922	392922	0	0,00
1997	400411	400411	0	0,00
1998	407872	407709	-163	-0,04
1999	415322	414834	-488	-0,12
2000	422773	421800	-973	-0,23
2001	430238	428618	-1620	-0,38
2002	437729	435145	-2584	-0,59
2003	445223	441369	-3854	-0,87
2004	452712	447137	-5575	-1,23
2005	460180	452418	-7762	-1,69
2006	467623	457089	-10534	-2,25

Fuente: Elaboración propia.



2 - Proyección de Hogares

Las proyecciones de población suelen limitarse, por lo general, a la población por sexo y edad y, en algunos casos, al estado civil, si bien recientemente la Demografía se ha interesado por el hogar como unidad de análisis, relacionando el individuo con el núcleo familiar y residencia al que pertenece.

La demanda de proyecciones de hogares se ha incrementado por parte de las administraciones y planificadores que ven la importancia que tiene el conocimiento de la evolución futura de los hogares como unidades de convivencia y consumo para establecer necesidades de vivienda a medio o largo plazo, así como para gestionar el parque de vivienda y adecuarlo a la demanda o, también, para poder prever gastos derivados por la Seguridad Social. Ahora bien, el nivel espacial tomado en cuenta por las proyecciones de hogares era, y en la mayoría de los casos sigue siendo, el nacional; esto es debido a que en muchos países que han realizado proyecciones de hogares (Holanda, Suecia, Francia,...), el nivel de decisión está centralizado y procede en grandes líneas de actuación: ordenación del territorio, gestión del sistema de Seguridad Social, etc... También se podría añadir el hecho según el cual, por lo general, se dispone de un mayor volumen de información a nivel nacional que para zonas más reducidas

En lo que concierne a las proyecciones de hogares en España, se han realizado pocas y con un nivel de desagregación mínimo: número de hogares según la edad de la persona principal. En cuanto a proyecciones de hogar a nivel regional, la que a continuación se presenta para la Comunidad de Madrid, cuyo ámbito espacial se descompone en el Municipio de Madrid, la Corona Metropolitana, y el resto de Municipios de la Comunidad, es la primera que se elabora.

Esta proyección se realiza según el método de la tasa de jefatura de hogar, desagregando el número proyectado de hogares por sexo y edad de la persona principal, según el tamaño del hogar (es decir, según el número de miembros residentes en el hogar).

2.1.- Hogar y Familia

En primer lugar, parece necesario establecer una diferencia entre dos conceptos distintos aunque ligados: el hogar y la familia.

El hogar se define de dos maneras distintas. La primera, hogar-unidad doméstica, hace referencia al hogar como grupo de personas que ocupan una vivienda y subvienen en común a sus necesidades alimenticias y otras necesidades esenciales de la existencia. La segunda, hogar-vivienda, se refiere a las personas que residen habitualmente en una misma vivienda. El concepto de hogar-vivienda es el utilizado en Francia, Dinamarca o Suecia, cuando Alemania, Bélgica, Italia y Holanda, entre otros, han adoptado el concepto de hogar-unidad doméstica. En el caso de España, existen algunas dudas, ya que la definición del hogar utilizada por el Instituto Nacional de Estadística combina a la vez la residencia en una misma vivienda y el hecho de compartir gastos comunes ocasionados por el uso de la vivienda y/o gastos de alimentación. La definición estadística tiene dificultades operativas, ya que los Censos son operaciones en donde el individuo se autodefine en base a la idea que tiene de su propia situación y en determinadas ocasiones el cuestionario es rellenado por el agente censal para quien resulta difícil detectar la existencia o no de gastos comunes.

Según el Diccionario Demográfico Multilingüe, la familia "...resulta de los vínculos que se originan en un proceso de reproducción, sobre todo en la medida en que los lazos han sido socialmente sancionados por disposiciones legales o por la costumbre".

La familia se define como el grupo social formado por los miembros de un hogar unidos por vínculos de sangre, matrimonio o adopción. En España, la definición de la familia adoptada por el Instituto Nacional de Estadística en 1981 era la de "un grupo de personas vinculadas generalmente por parentesco, que hacen vida común, ocupando normalmente la totalidad de una vivienda". En el Censo de 1991, la definición de la familia adoptada por el I.N.E. es la de un grupo de personas (dos o más) que, residiendo en la misma vivienda familiar, comparten algunos gastos en común y están vinculadas por lazos de parentesco, ya sean de sangre o políticos, e independientemente de su grado. Esta definición no se corresponde exactamente con la de 1981; en el Censo correspondiente a ese año, el I.N.E. define la familia ("familia censal"), como el grupo de personas vinculadas generalmente por parentesco, que hacen vida común, ocupando normalmente la totalidad de una vivienda. Se incluyen en la familia las personas del servicio doméstico que pernocten en la vivienda y los huéspedes en régimen familiar. Como se vio anteriormente, en 1991 ya no se incluyen en la familia, tanto las personas del servicio doméstico que pernocten en la vivienda como los huéspedes en régimen familiar.

En ningún momento se distingue, en el Censo de 1981, entre familia y hogar, sino entre familia y núcleo familiar. De tal modo, se habla de la persona principal de la familia y del parentesco (esposa, hijo, nuera, etc.) o relación (huésped, amigo, sirviente, etc.) con la persona principal de la familia, y se separa, por un lado, la población que vive en familia y, por otro lado, la población que no vive en familia. Sin embargo, y por aproximación, cuando en los capítulos siguientes se expongan datos de 1981 referente a hogares, ha de tenerse en cuenta que en realidad hacen mención a la "familia censal".

Por último, ante el planteamiento de tener únicamente dos puntos de partida (1981 y 1991) para la proyección, se ha realizado un esfuerzo de modo que se ha llevado a cabo una explotación específica sobre hogares del Padrón Municipal de Habitantes de la Comunidad de Madrid en 1986, ofreciendo así una valiosa información más reciente y que jamás ha sido publicada.

2.2.- El método de la tasa de jefatura de hogar.

Dentro de los denominados modelos estáticos, el método de la tasa de jefatura de hogar expuesto con bastante detalle por las Naciones Unidas, ha sido durante tiempo, y sigue siendo, el principal método utilizado. La tasa de jefatura de hogar parte del supuesto de que para cada hogar existe un referente único (persona principal o de referencia) con el que se relacionan los otros miembros de la unidad, bien sea mediante lazos de parentesco, bien sea por motivos únicamente de coresidencia.

La tasa de jefatura de hogar se calcula como la inversa del número medio de personas por hogar, o sea, como el número de hogares dividido por la población que los compone. Adoptando un nivel de desagregación menor, se calculan tasas específicas de jefatura de hogar según el sexo y la edad de la persona principal, lo que permite tener en cuenta la estructura por sexo y edad de las personas principales y, en este caso, tener una mayor precisión en el análisis y la posterior proyección en el tiempo de estas tasas.

La proyección del número de hogares según el método de la tasa de jefatura de hogar requiere:

- en primer lugar, la proyección previa de la población total según sexo y edad.
- en segundo lugar, la proyección de las tasas de jefatura de hogar por sexo y edad.
- en tercer lugar, la aplicación a la población proyectada de las tasas de jefatura de hogar proyectadas.

Igualmente, para estas proyecciones de hogar, y para ofrecer una información aún más detallada, se han desagregado los hogares según su número de miembros (entre uno y seis o más), proyectándose así mismo las proporciones de hogares según esta tipología.

Entre las ventajas que presenta el método de la tasa de jefatura de hogar, se tienen que destacar su relativa sencillez de aplicación, y el hecho de que, al basarse sobre proyecciones previas de población por sexo y edad, los resultados reflejan los cambios en la estructura de la población ligados a la evolución de los componentes mortalidad, fecundidad y migraciones.

Por otra parte, este método presenta algunas limitaciones predictivas; no se tienen en cuenta los acontecimientos que intervienen en la propia dinámica de formación-transformación-disolución de los hogares, por lo que los resultados provienen de la única observación de las estructuras en momentos dados. En otros términos, se procede a partir de observaciones transversales lo que impide saber si situaciones observadas son coyunturales o no, y no se aprecian las causas que presiden a los cambios de estructura.

Sin embargo, y en espera a que, gracias a la mejora en la calidad y exhaustividad de las fuentes estadísticas, como sucede con la Encuesta Socio-demográfica del Instituto Nacional de Estadística, se tengan los elementos necesarios para llevar a cabo proyecciones de hogares más complejas, esto es, proyecciones dinámicas de hogares, el método de la tasa de jefatura de hogar es el más apropiado.

2.3.- Evolución reciente de los hogares en la Comunidad de Madrid.

Aunque las proyecciones tienen como ámbitos geográficos al conjunto de la Comunidad, la capital, la Corona, y los Municipios no Metropolitanos, el análisis que a continuación se presenta tendrá en cuenta, además, las zonas de la Corona Metropolitana y del Municipio de Madrid, cuando ello sea posible. De este modo, aunque esta desagregación sea mayor que la finalmente utilizada, la presente publicación aporta esta información acerca de áreas pequeñas que generalmente quedan fuera de los estudios, no existiendo datos publicados sobre ellas.

2.3.1.- Evolución del número y tamaño de los hogares.

El número de hogares ha crecido durante la última década en todas las zonas de la Comunidad de Madrid, superando en total más de 1.2 millones en 1991; de esta cifra, el 60% son hogares residentes en la capital, porcentaje que aumenta hasta el 92.5% si se incluyen el resto de municipios metropolitanos. Sin embargo, durante el último quinquenio de los años 80, el número de hogares ha crecido más en términos relativos en los Municipios no Metropolitanos, con una tasa de crecimiento superior al 16%; así mismo, los hogares establecidos en los municipios que componen la Corona Metropolitana han experimentado un fuerte incremento entre 1986 y 1991: 14%. Por contra, estas tendencias no se han reflejado en la capital, donde han aumentado en poco más de 2.000 la cifra de hogares (0.3%).

CUADRO 42: NUMERO DE HOGARES SEGUN SEXO DE LA PERSONA PRINCIPAL Y AMBITOS GEOGRAFICOS Y TAMAÑO MEDIO DEL HOGAR, 1986-1991

	HOMBRES		MUJERES		TOTAL	
	1986	1991	1986	1991	1986	1991
Comunidad de Madrid	1143200	1207387	277440	326975	1420640	1534362
Municipio de Madrid	724000	726659	228500	263242	952500	989901
Corona Metropolitana	341440	390382	36900	48480	378340	438862
Municipios no Metropolitanos	77760	90346	12040	15253	89800	105599
Zona Norte	35800	42185	4090	5482	39890	47667
Zona Este	82140	94106	8840	11354	90980	105460
Zona Sur	199180	218233	20450	26468	219630	244701
Zona Oeste	24320	35858	3520	5176	27840	41034
Almendra Central	-	231918	-	127418	-	359336
Periferia Noroeste	-	171165	-	49724	-	220889
Periferia Este	-	81769	-	19721	-	101490
Periferia Sur	-	241807	-	66379	-	308186

Fuente: Padrón de Habitantes de 1986 y Censo de Población de 1991. Elaboración propia.

CUADRO 43: TAMAÑO MEDIO Y NUMERO DE ADULTOS POR HOGAR SEGUN AMBITOS GEOGRAFICOS, 1981-1991.

	TAMAÑO MEDIO			ADULTOS POR HOGAR		
	1981	1986	1991	1981	1986	1991
Comunidad de Madrid	3,48	3,35	3,26	2,54	2,57	2,64
Municipio de Madrid	3,36	3,20	3,08	2,58	2,60	2,62
Corona Metropolitana	3,81	3,71	3,63	2,44	2,52	2,71
Municipios no Metropolitanos	3,59	3,42	3,35	2,51	2,58	2,59
Zona Norte	3,85	3,79	3,62	2,49	2,62	2,73
Zona Este	3,76	3,64	3,60	2,43	2,48	2,65
Zona Sur	3,79	3,71	3,63	2,41	2,50	2,70
Zona Oeste	4,08	3,81	3,77	2,66	2,68	2,86
Almendra Central	-	-	2,80	-	-	2,45
Periferia Noroeste	-	-	3,25	-	-	2,70
Periferia Este	-	-	3,31	-	-	2,76
Periferia Sur	-	-	3,20	-	-	2,71

Fuente: Padrón de Habitantes de 1986 y Censos de Población de 1981 y 1991. Elaboración propia.

No obstante, el tamaño medio de hogares ha ido disminuyendo a lo largo de la década de los 80, pero en 1991 todavía ninguna de las grandes zonas de la Comunidad registraba un tamaño medio inferior a tres personas; de hecho, únicamente la Almendra Central de la capital no alcanzaba ese promedio (2.8 personas por hogar). Lógicamente es el Municipio de Madrid (recordemos, zona expulsora de población, y la más envejecida) el área con niveles más bajos, mientras que la Corona (zona receptora de población, de estructura más joven) tiene un tamaño superior aún al 3.6 personas por hogar.

Todo ello indica el alto nivel de concentración familiar, que persiste en la sociedad madrileña, de igual manera que ocurre con la española en comparación con otros países del entorno, especialmente de la Unión Europea.

Sin embargo, pese al crecimiento en la Comunidad de Madrid en casi 200.000 hogares entre 1981 y 1991, y la disminución del tamaño medio, no ha de llegarse a conclusiones erróneas ligadas a una posible malinterpretación de estos datos; la aparente desconcentración en las unidades familiares que reflejan los indicadores más burdos, puede ser efecto de la influencia en estos índices de la cambiante estructura poblacional. Por ello se han estimado

CUADRO 44: DISTRIBUCION DE HOGARES SEGUN SU TAMAÑO Y AMBITOS GEOGRAFICOS, 1981-1991 (%)

	1981						
	TOTAL	1	2	3	4	5	6+
Comunidad de Madrid	100	10,38	21,04	19,85	24,12	14,06	10,54
Municipio de Madrid	100	12,60	22,84	19,17	21,89	13,24	10,25
Corona Metropolitana	100	4,15	15,77	21,95	30,73	16,30	11,10
Municipios no Metropolitanos	100	9,92	21,63	19,16	23,26	14,41	11,62
Zona Norte	100	4,17	16,28	20,95	29,06	17,05	12,49
Zona Este	100	4,51	17,49	22,43	29,10	15,36	11,11
Zona Sur	100	3,88	14,95	22,36	32,11	16,42	10,27
Zona Oeste	100	5,32	15,99	17,65	26,46	17,74	16,84

	1986						
	TOTAL	1	2	3	4	5	6+
Comunidad de Madrid	100	12,21	21,30	19,85	24,41	13,31	8,93
Municipio de Madrid	100	15,15	23,80	19,67	21,24	11,99	8,16
Corona Metropolitana	100	4,96	15,00	20,40	32,47	16,59	10,58
Municipios no Metropolitanos	100	11,59	21,37	19,41	24,08	13,41	10,14
Zona Norte	100	5,14	15,67	19,28	30,43	17,05	12,43
Zona Este	100	4,92	15,28	22,17	31,18	15,70	10,75
Zona Sur	100	4,80	14,71	20,19	33,76	16,84	9,71
Zona Oeste	100	6,07	15,41	17,96	29,49	16,85	14,22

	1991						
	TOTAL	1	2	3	4	5	6+
Comunidad de Madrid	100	13,30	22,24	20,35	24,79	12,18	7,14
Municipio de Madrid	100	16,64	24,69	20,30	21,21	10,61	6,56
Corona Metropolitana	100	6,19	16,70	20,46	32,83	15,65	8,18
Municipios no Metropolitanos	100	11,53	22,31	20,40	25,00	12,48	8,27
Zona Norte	100	6,45	17,49	20,51	31,45	15,31	8,79
Zona Este	100	6,17	17,14	21,52	32,46	14,89	7,81
Zona Sur	100	6,13	16,49	20,21	33,72	15,79	7,65
Zona Oeste	100	6,31	15,91	19,13	30,01	17,12	11,52
Almendra Central	100	23,89	26,66	18,50	16,49	8,53	5,93
Periferia Noroeste	100	13,14	22,57	20,71	24,48	12,00	7,09
Periferia Este	100	10,76	22,86	22,14	24,77	12,13	7,35
Periferia Sur	100	12,62	24,50	21,49	23,18	11,54	6,67

Fuentes: Censos de Población 1981 y 1991 (INE)
 Censo de Población de 1981 de municipios menores de 50.000 habitantes, Vol. II (CAM)
 Padrón Municipal de Habitantes, 1986 (INE)
 Elaboración propia.

el número medio de adultos por hogar, es decir, el número de personas mayores de 15 años presentes en el hogar; de este modo puede descartarse una influencia en el indicador de, por ejemplo, la reducción de la fecundidad, por encontrarse cada vez menos niños en la unidad.

Pues bien, el resultado es que el número medio de adultos por hogar se ha incrementado en los últimos años en todas las zonas, y especialmente en la Corona Metropolitana. El conjunto de la Comunidad registraba en 1986 una media de 2.57 adultos por hogar, que en 1991 era de 2.64; pocas centésimas aumentaban la capital y los Municipios no Metropolitanos, pero la Corona pasaba de 2.52 en 1986, a 2.71 en 1991.

Con este último indicador se puede descartar una descomplejización evidente en la composición de los hogares, en busca de una tendencia más similar a la de otros países europeos, es decir, una tendencia a la nuclearización y a una menor dependencia familiar. Sin embargo, esto no se evidencia.

Pasemos, pues, a analizar las evoluciones más recientes de la distribución de los hogares de acuerdo al número de miembros que lo componen.

Los hogares compuestos por una sola persona (unipersonales) han ido en aumento a lo largo de los últimos diez años en todas las áreas; en el conjunto de la Comunidad, el incremento ha sido de tres puntos porcentuales; cuatro puntos ha aumentado en la capital, y algo menos en el resto de la Comunidad. Pero las diferencias entre zonas son evidentes.

El Municipio de Madrid tiene la mayor concentración de hogares unipersonales, y dentro de ella destaca la Almendra Central, cuyo porcentaje de este tipo de hogares (23.9%) duplica al del resto de las periferias que componen la capital. Por el contrario, la Corona registra únicamente a poco más del 6% de estos hogares entre el total que allí residen, existiendo bastante homogeneidad entre las cuatro zonas que la conforman. Por último, los Municipios no Metropolitanos han conservado a lo largo de la década una proporción estable de hogares unipersonales superior al 11% desde 1986.

GRAFICO 40: EVOLUCION DE LOS HOGARES UNIPERSONALES. COMUNIDAD DE MADRID, 1981-1991.

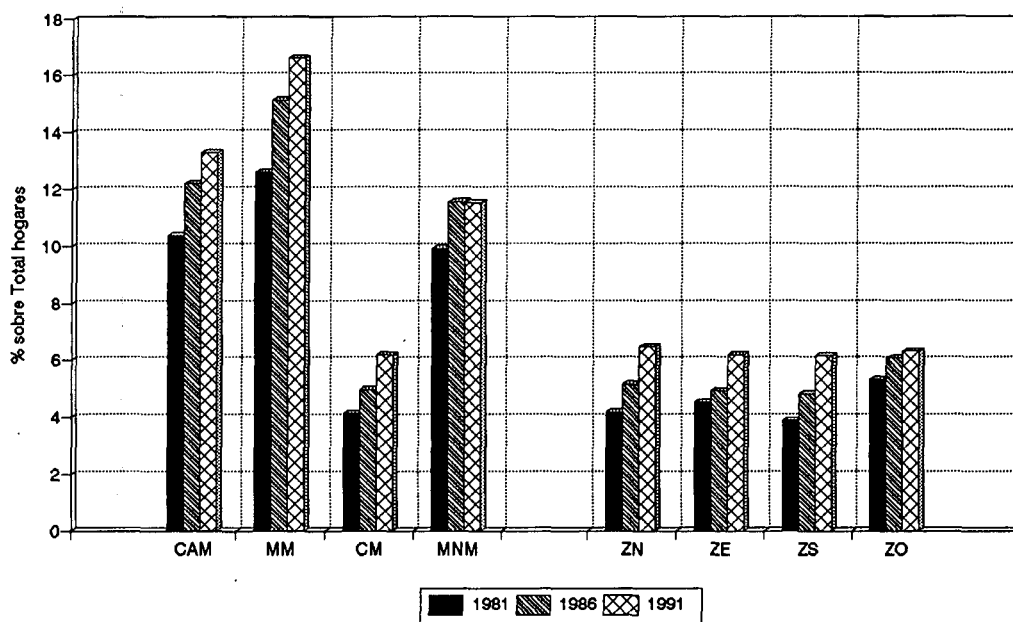

Estos incrementos en este tipo de hogar pueden ser originados bien por una mayor longevidad de la población y una mejor calidad de vida de los más viejos que les permiten vivir solos, bien por un aumento de la emancipación de los jóvenes para crear sus propios hogares, sus primeros hogares (aunque puedan existir otras causas, como la separación o el divorcio). En un principio parece más claro que la tendencia alcista de los hogares unipersonales se deba a la primera razón, pero esto quedará patente en el siguiente apartado.

Los hogares compuestos por dos personas han registrado un aumento en general, si bien no muy importante. La Comunidad y el Municipio de Madrid constatan esta ligera subida en los tres puntos temporales de referencia con los que se cuenta, siendo en la capital el tipo de hogar más numeroso; pero el resto de municipios parecen constatar una estabilización o un pequeño aumento del porcentaje de este tipo de hogares entre 1981 y 1991, junto con una pequeña recaída en la mitad de la década.

La proporción de hogares en los que se hallan presentes tres personas han tenido por lo general un incremento en toda la Comunidad de Madrid, excepto en la Corona Metropolitana donde se ha mantenido estable tras una disminución de 1.5 puntos a comienzos de los 80, excepto en la Zona Oeste que ha conservado una tendencia a aumentar su peso durante todos los años.

Por su parte, los hogares de cuatro personas continúan siendo los más importantes numéricamente en toda la Comunidad excepto en la capital, o mejor dicho, en la Almendra Central y la Periferia Sur de la capital.

En la Corona Metropolitana casi la tercera parte de todos los hogares cuentan con cuatro personas en él; esta proporción es inferior en el resto de las áreas madrileñas, pero en los Municipios no Metropolitanos suponen también un peso considerable: el 25% del total de hogares; como ya se ha dicho, únicamente en la capital los hogares formados por cuatro miembros no han experimentado un incremento.

GRAFICO 41: EVOLUCION DE LOS HOGARES DE DOS PERSONAS. COMUNIDAD DE MADRID, 1981-1991.



GRAFICO 42: EVOLUCION DE HOGARES DE TRES PERSONAS. COMUNIDAD DE MADRID, 1981-1991.



GRAFICO 43: EVOLUCION DE HOGARES DE CUATRO PERSONAS. COMUNIDAD DE MADRID, 1981-1991.

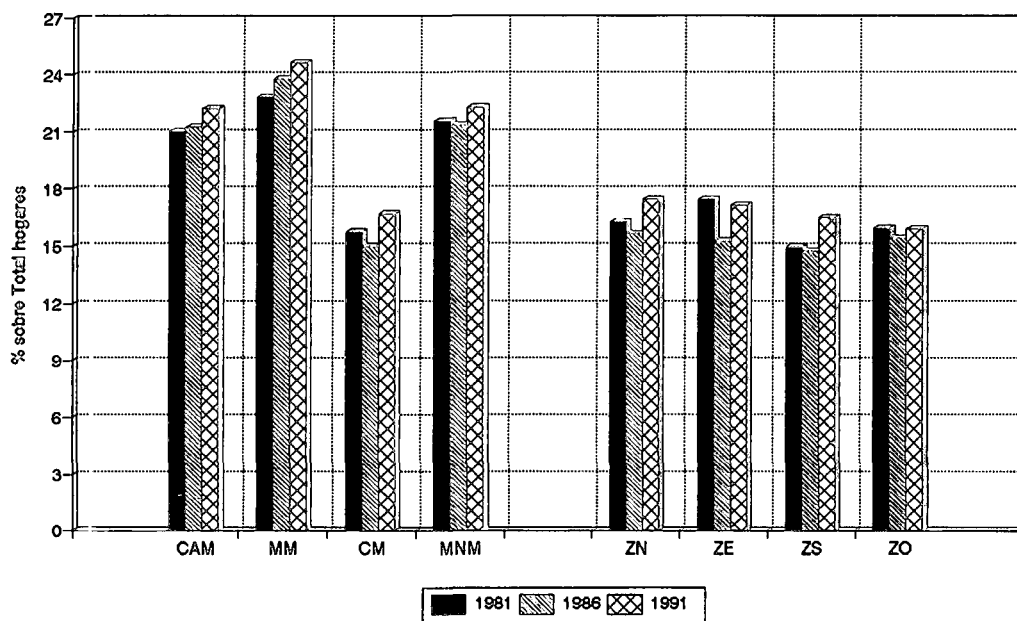

GRAFICO 44: EVOLUCION DE HOGARES DE CINCO PERSONAS. COMUNIDAD DE MADRID, 1981-1991.

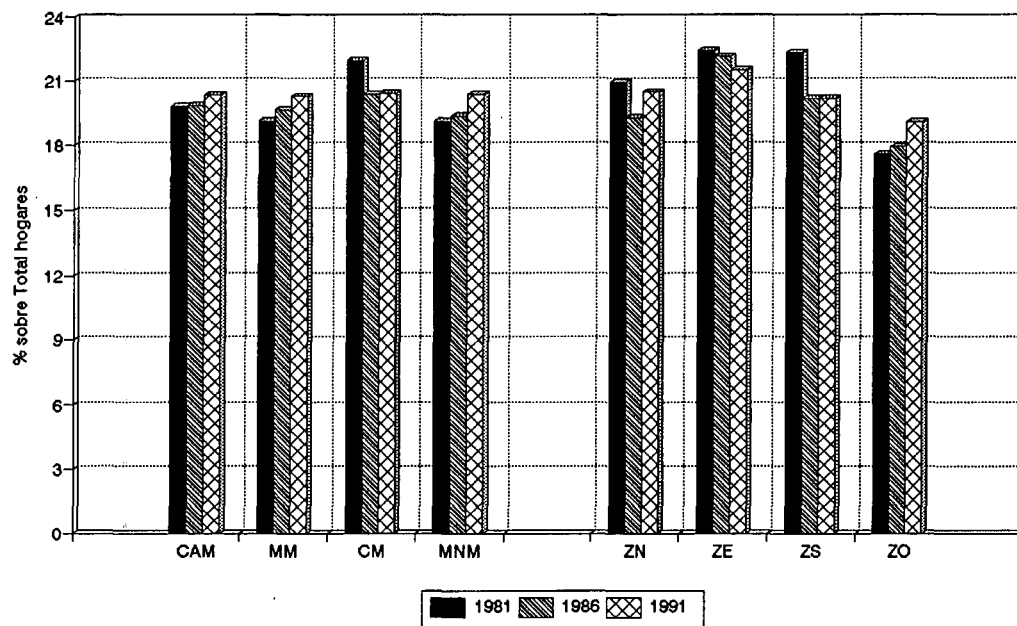

GRAFICO 45: EVOLUCION DE HOGARES DE SEIS O MAS PERSONAS. COMUNIDAD DE MADRID, 1981-1991.

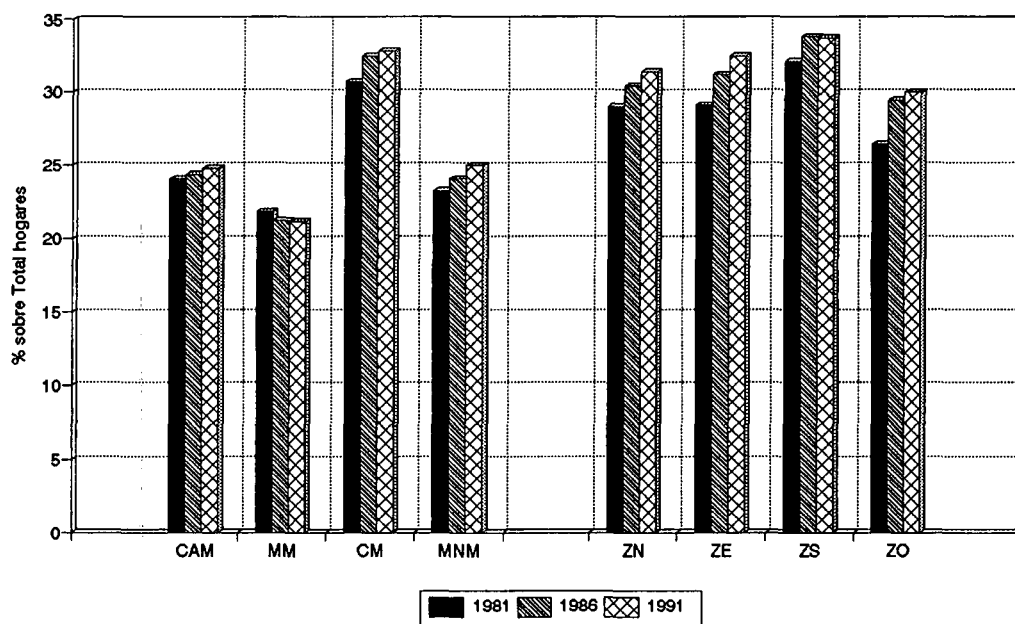

CUADRO 45: DISTRIBUCION POR SEXO DE LA PERSONA PRINCIPAL Y TIPO DE HOGAR EN LA COMUNIDAD DE MADRID.

COMUNIDAD DE MADRID					MUNICIPIO DE MADRID				
PERSONA PRINCIPAL DEL HOGAR RAZON ENTRE SEXOS					PERSONA PRINCIPAL DEL HOGAR RAZON ENTRE SEXOS				
	1986		1991			1986		1991	
	HOMBRE	MUJER	HOMBRE	MUJER		HOMBRE	MUJER	HOMBRE	MUJER
TOTAL	0,80	0,20	0,79	0,21	TOTAL	0,76	0,24	0,73	0,27
1	0,28	0,72	0,31	0,69	1	0,26	0,74	0,28	0,72
2	0,76	0,24	0,74	0,26	2	0,73	0,27	0,70	0,30
3	0,86	0,14	0,84	0,16	3	0,83	0,17	0,81	0,19
4	0,94	0,06	0,93	0,07	4	0,92	0,08	0,91	0,09
5	0,94	0,06	0,94	0,06	5	0,93	0,07	0,92	0,08
6 ó +	0,94	0,06	0,93	0,07	6 ó +	0,93	0,07	0,91	0,09

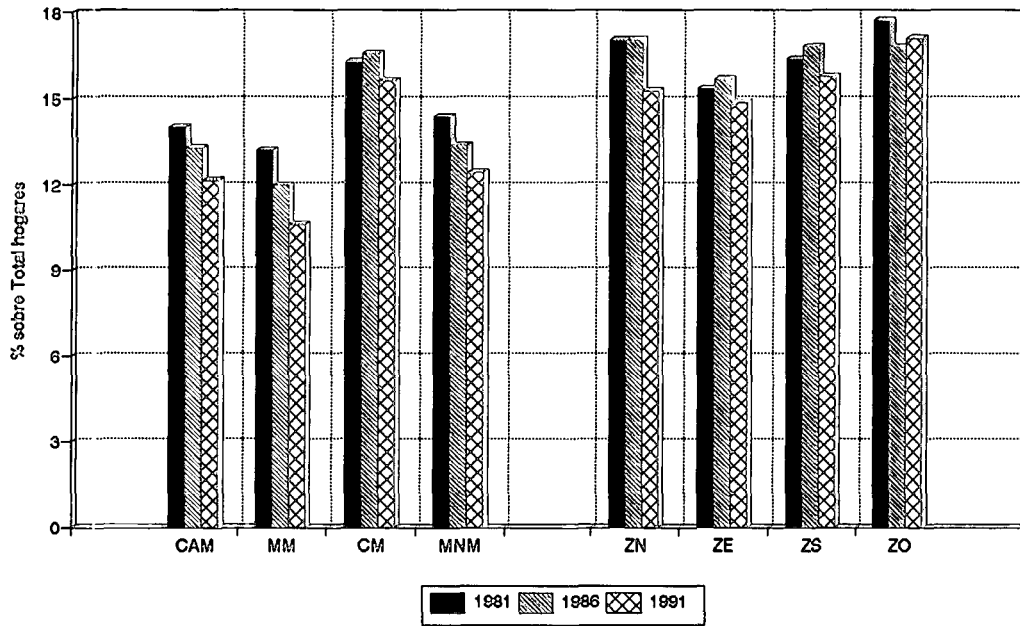
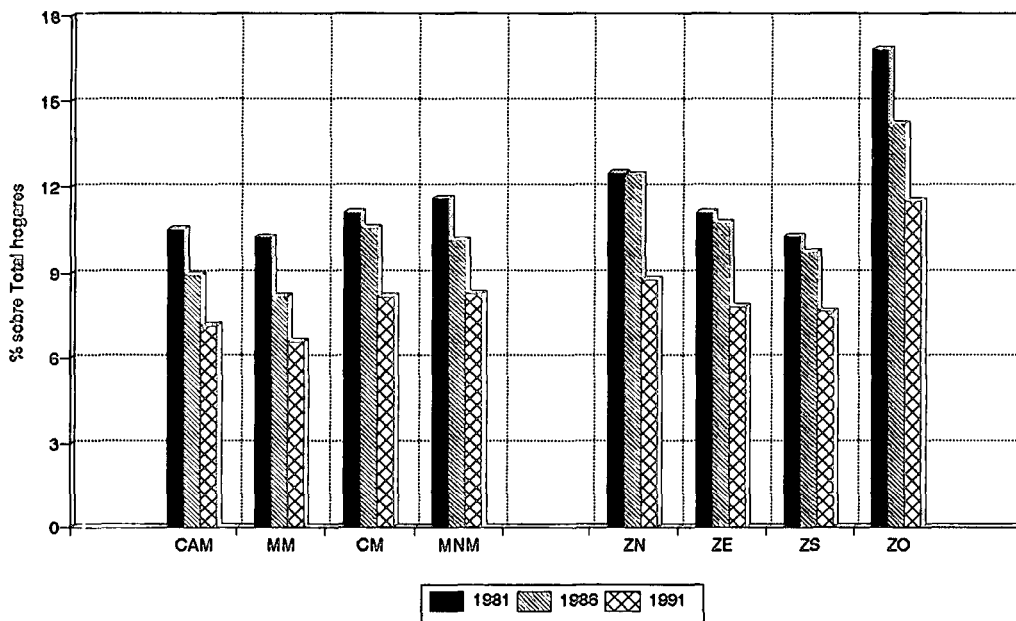
ZONA NORTE					ZONA ESTE				
PERSONA PRINCIPAL DEL HOGAR RAZON ENTRE SEXOS					PERSONA PRINCIPAL DEL HOGAR RAZON ENTRE SEXOS				
	1986		1991			1986		1991	
	HOMBRE	MUJER	HOMBRE	MUJER		HOMBRE	MUJER	HOMBRE	MUJER
TOTAL	0,90	0,10	0,88	0,12	TOTAL	0,90	0,10	0,89	0,11
1	0,33	0,67	0,40	0,60	1	0,42	0,58	0,41	0,59
2	0,82	0,18	0,83	0,17	2	0,86	0,14	0,84	0,16
3	0,91	0,09	0,89	0,11	3	0,91	0,09	0,90	0,10
4	0,97	0,03	0,95	0,05	4	0,95	0,05	0,96	0,04
5	0,96	0,04	0,96	0,04	5	0,96	0,04	0,96	0,04
6 ó +	0,94	0,06	0,96	0,04	6 ó +	0,94	0,06	0,95	0,05

CORONA METROPOLITANA					MUNICIPIOS NO METROPOLITANOS				
PERSONA PRINCIPAL DEL HOGAR RAZON ENTRE SEXOS					PERSONA PRINCIPAL DEL HOGAR RAZON ENTRE SEXOS				
	1986		1991			1986		1991	
	HOMBRE	MUJER	HOMBRE	MUJER		HOMBRE	MUJER	HOMBRE	MUJER
TOTAL	0,90	0,10	0,89	0,11	TOTAL	0,87	0,13	0,86	0,14
1	0,38	0,62	0,39	0,61	1	0,40	0,60	0,41	0,59
2	0,84	0,16	0,83	0,17	2	0,86	0,14	0,84	0,16
3	0,91	0,09	0,89	0,11	3	0,93	0,07	0,90	0,10
4	0,96	0,04	0,96	0,04	4	0,96	0,04	0,96	0,04
5	0,96	0,04	0,96	0,04	5	0,97	0,03	0,96	0,04
6 ó +	0,94	0,06	0,95	0,05	6 ó +	0,95	0,05	0,95	0,05

ZONA SUR					ZONA OESTE				
PERSONA PRINCIPAL DEL HOGAR RAZON ENTRE SEXOS					PERSONA PRINCIPAL DEL HOGAR RAZON ENTRE SEXOS				
	1986		1991			1986		1991	
	HOMBRE	MUJER	HOMBRE	MUJER		HOMBRE	MUJER	HOMBRE	MUJER
TOTAL	0,91	0,09	0,89	0,11	TOTAL	0,87	0,13	0,87	0,13
1	0,37	0,63	0,38	0,62	1	0,40	0,60	0,43	0,57
2	0,84	0,16	0,83	0,17	2	0,83	0,17	0,81	0,19
3	0,92	0,08	0,89	0,11	3	0,84	0,16	0,86	0,14
4	0,96	0,04	0,97	0,03	4	0,94	0,06	0,94	0,06
5	0,96	0,04	0,97	0,03	5	0,97	0,03	0,95	0,05
6 ó +	0,95	0,05	0,95	0,05	6 ó +	0,92	0,08	0,95	0,05

ZONAS DEL MUNICIPIO DE MADRID, 1991									
PERSONA PRINCIPAL HOMBRE					PERSONA PRINCIPAL MUJER				
	AC	PNO	PE	PS		AC	PNO	PE	PS
	TOTAL	0,65	0,77	0,81		0,78	TOTAL	0,35	0,23
1	0,28	0,30	0,29	0,28	1	0,72	0,70	0,71	0,72
2	0,63	0,72	0,77	0,76	2	0,37	0,28	0,23	0,24
3	0,74	0,82	0,85	0,84	3	0,26	0,18	0,15	0,16
4	0,87	0,92	0,93	0,93	4	0,13	0,08	0,07	0,07
5	0,88	0,93	0,93	0,93	5	0,12	0,07	0,07	0,07
6 ó +	0,89	0,93	0,91	0,92	6 ó +	0,11	0,07	0,09	0,08

Fuente: Elaboración propia.

Las tendencias son mucho más claras en referencia a los hogares con cinco o más personas presentes en él; todas las zonas han registrado disminuciones más o menos intensas de este tipo de hogares, y en especial de aquéllos con seis o más miembros. El Municipio de Madrid es la zona con menor peso de estos hogares (algo más del 17% de los hogares en la capital tenían cinco o más miembros, en 1991), mientras que en los Municipios no Metropolitanos superaban más de un 20%, y en la Corona un 23% (incluso casi un 29% en la Zona Oeste).

En último lugar, antes de terminar este capítulo, se quiere resaltar el reparto nada equitativo de los hogares según el sexo de la persona principal; aproximadamente el 80% de los hogares tiene como persona principal a un hombre, si bien este porcentaje disminuye hasta un 73% en el Municipio de Madrid, o aumenta hasta proporciones cercanas al 90% en la Corona y en los Municipios no Metropolitanos.

Sin embargo, esta distribución por sexo cambia según el número de miembros presentes en el hogar; aunque los varones como personas principales son la inmensa mayoría en los hogares con dos o más personas (y su peso aumenta conforme mayor sea el hogar), no ocurre lo mismo en los hogares unipersonales; estos son mayoritariamente femeninos, siendo las zonas más envejecidas (la capital) en las que el desequilibrio en favor de la mujer es más fuerte: esto se debe a que este tipo de hogar está compuesto principalmente por viudas.

En este capítulo se ha analizado la evolución en el número de hogares, así como la distribución de estos según el número de miembros que los componen y el sexo de la persona principal; en un siguiente paso en el estudio de los hogares en la Comunidad de Madrid, ha de considerarse la distribución de los hogares según la estructura por edad de la persona principal del hogar. A ello está dedicado el apartado siguiente.

2.3.2.- Evolución de la estructura de los hogares.

Para el análisis de los hogares de acuerdo a la estructura etárea de sus personas principales, se hace mención en primer lugar a las tasas de jefatura de hogar, por sexo y edad de dichos referentes.

En los gráficos que a continuación se presentan queda evidente la diferente estructura por edad e intensidad de los hogares según el sexo de la persona principal.

Cuando la persona de referencia es un hombre, las tasas obtienen unos máximos entre los 40 y los 74 años, intervalo en el que se produce una línea recta horizontal casi continua; sin embargo, cuando la persona principal es una mujer el perfil es bien distinto: mantenimiento de niveles muy bajos antes de los 50 años, edad a partir de la cual se evidencia un fuerte incremento, culminando en las edades más avanzadas, con máximos entre los 75 y los 84 años.

Estos comportamientos son seguidos en todas las zonas de la Comunidad, si bien con algunas diferencias en intensidad, provenientes sobre todo de la Corona Metropolitana. Así, siendo la persona de referencia un varón, las tasas tienen pequeñas diferencias a partir de los 50 años entre las grandes zonas madrileñas, siendo las diferencias patentes entre los menores de esa edad (entre 25 y 49 años); en la capital son más bajas en este intervalo, mientras que los Municipios no Metropolitanos registran tasas más altas. No obstante, como ya se ha hecho mención, la Corona mantiene las tasas más altas entre los menores de 60 años, y simultáneamente son bastante más bajas a partir de los 70.

Considerando ahora aquellos hogares cuya persona principal es una mujer, estos son proporcionalmente más importantes en el Municipio de Madrid en todos los grupos de edad que en el resto de la Comunidad; por su parte, la Corona y los Municipios no Metropolitanos mantienen niveles muy similares hasta los 70 años, edad en la que las tasas de la Corona disminuyen considerablemente.

CUADRO 46: TASAS DE JEFATURA DE HOGAR POR SEXO Y EDAD DE LA PERSONA PRINCIPAL, SEGUN AMBITOS

	COMUNIDAD DE MADRID						MUNICIPIO DE MADRID			
	1981		1986		1991		1986		1991	
	HOMBRES	MUJERES	HOMBRES	MUJERES	HOMBRES	MUJERES	HOMBRES	MUJERES	HOMBRES	MUJERES
15-19	0,45	0,11	0,63	0,42	0,37	0,32	0,44	0,34	0,49	0,42
20-24	18,09	2,76	9,28	2,52	7,31	3,02	6,49	2,62	5,54	3,60
25-29	65,86	4,97	51,06	6,56	37,55	7,16	39,52	8,23	28,10	8,61
30-34	86,11	5,95	79,81	8,77	71,24	9,91	70,28	11,68	61,58	12,89
35-39	91,04	6,68	89,08	9,53	84,53	11,24	84,00	12,53	76,80	15,32
40-44	93,42	8,15	92,13	10,26	90,32	12,12	89,32	12,01	85,28	15,88
45-49	94,54	10,21	94,16	12,23	92,84	13,10	93,00	13,47	90,01	15,62
50-54	95,00	14,70	95,22	14,87	94,46	15,11	94,90	15,81	93,39	16,73
55-59	95,40	20,03	95,43	19,64	95,08	18,94	95,33	20,82	94,64	20,31
60-64	94,25	26,42	94,94	26,46	95,10	25,15	95,04	27,75	95,12	26,73
65-69	92,22	33,19	93,82	34,56	94,10	33,32	94,29	36,50	94,67	35,40
70-74	78,76	36,58	91,30	39,18	91,88	41,61	92,70	41,65	93,34	44,46
75-79			85,14	43,20	87,22	45,31	88,25	46,96	89,79	49,03
80-84			74,16	38,57	77,09	43,89	77,09	41,91	81,46	48,41
85+			56,73	32,38	60,35	35,29	60,78	35,91	65,09	38,82

	CORONA METROPOLITANA				MUNICIPIOS NO METROPOLITANOS			
	1986		1991		1986		1991	
	HOMBRES	MUJERES	HOMBRES	MUJERES	HOMBRES	MUJERES	HOMBRES	MUJERES
15-19	0,95	0,64	0,22	0,17	1,01	0,25	0,33	0,26
20-24	16,60	2,55	10,32	1,92	14,31	1,30	11,36	2,24
25-29	74,09	4,17	56,55	4,68	61,39	3,15	50,09	4,48
30-34	92,32	5,29	86,19	5,89	83,54	4,26	79,05	5,87
35-39	95,51	5,56	93,79	6,48	88,61	6,65	87,14	7,05
40-44	96,49	7,43	96,32	7,36	91,47	6,54	90,53	8,02
45-49	96,92	9,51	97,06	8,90	93,15	8,01	92,94	9,01
50-54	96,76	12,56	96,99	11,60	93,68	9,38	93,57	10,28
55-59	96,11	15,26	96,75	15,01	94,85	14,66	94,23	14,11
60-64	94,59	22,18	95,41	19,94	94,50	19,12	94,10	19,17
65-69	90,74	26,01	91,89	26,06	94,89	26,56	93,35	25,36
70-74	84,53	26,93	85,57	30,11	88,67	30,80	90,59	33,28
75-79	70,07	22,66	74,84	27,79	77,27	34,47	85,99	39,70
80-84	60,08	18,83	56,80	21,00	71,00	30,52	76,39	40,07
85+	37,41	10,66	34,17	13,39	54,46	23,67	63,88	35,28

Fuente: Elaboración propia.

Pero las tasas de jefatura han evolucionado de manera similar a lo largo de los últimos años en las diferentes zonas de la Comunidad de Madrid. En conjunto, las tasas de personas principales hombres han evidenciado una disminución importante entre los menores de 40 años, mientras que entre las mujeres el aumento de las tasas ha sido importante entre los menores de 50 y los mayores de 70, manteniéndose estables en el intervalo medio.

En el Municipio de Madrid, las tasas de personas referentes varones entre 1986 y 1991 disminuyeron hasta los 60 años, aumentando por tanto la de los más mayores; también aumenta entre los de más edad en las personas principales mujeres, así como entre los menores de 55 años de edad.

En la Corona Metropolitana, la tendencia es desigual en relación con las otras zonas. Entre las personas principales hombres existe una disminución en la intensidad de las tasas en los menores de 40 años, pero también sucede lo mismo entre los mayores de 80 años; por contra, las tasas de mujeres menores de 40 años y mayores de 70, en especial las más mayores, experimentan incrementos a lo largo del último lustro de los años 80.

GRAFICO 46: TASAS DE JEFATURA DE HOGAR - 1991. PERSONA DE REFERENCIA - HOMBRE.



GRAFICO 47: TASAS DE JEFATURA DE HOGAR - 1991. PERSONA DE REFERENCIA - MUJER.



Para finalizar, en los Municipios no Metropolitanos, paralelamente al Municipio de Madrid, las tasas de jefatura de hogares con persona principal hombre han disminuido en los últimos años en todas las edades, excepto en las más altas (mayores de 70 años); las tasas de menores de 55 años y mayores de 70 han tenido, por contra, un constante aumento entre los hogares con una mujer como persona de referencia.

Según lo visto hasta ahora, ¿quiere decir que, en los últimos años, ha habido una disminución de la tendencia de los más jóvenes a establecer sus hogares, y, por el contrario, los más mayores son cada vez más proclives a vivir solos, manteniéndose independientes en sus hogares?

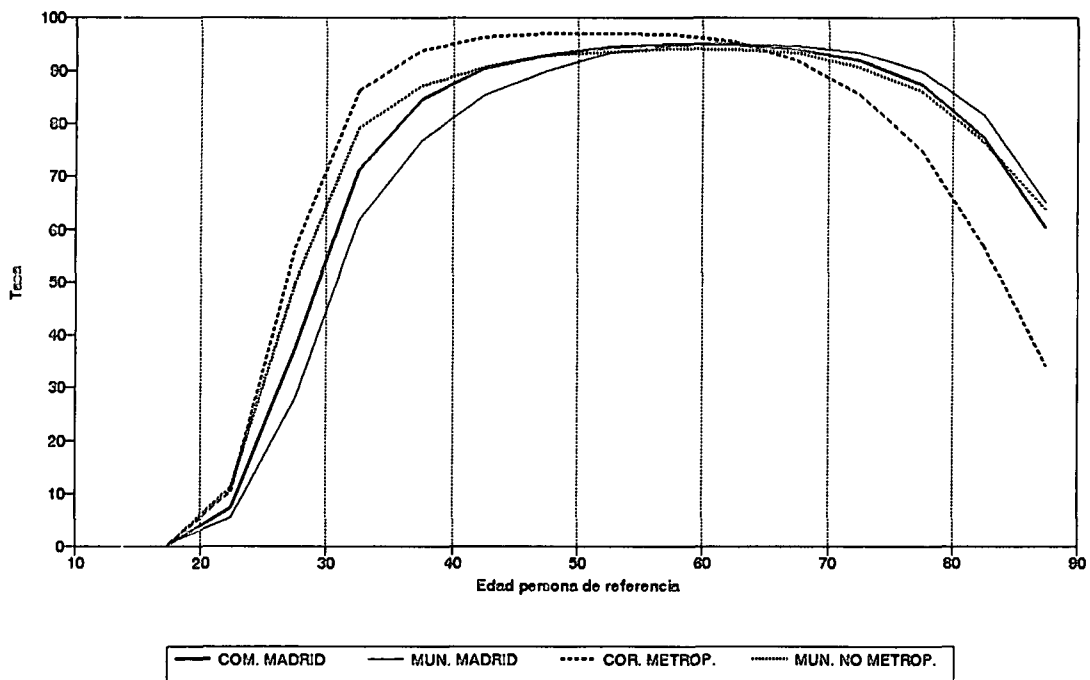
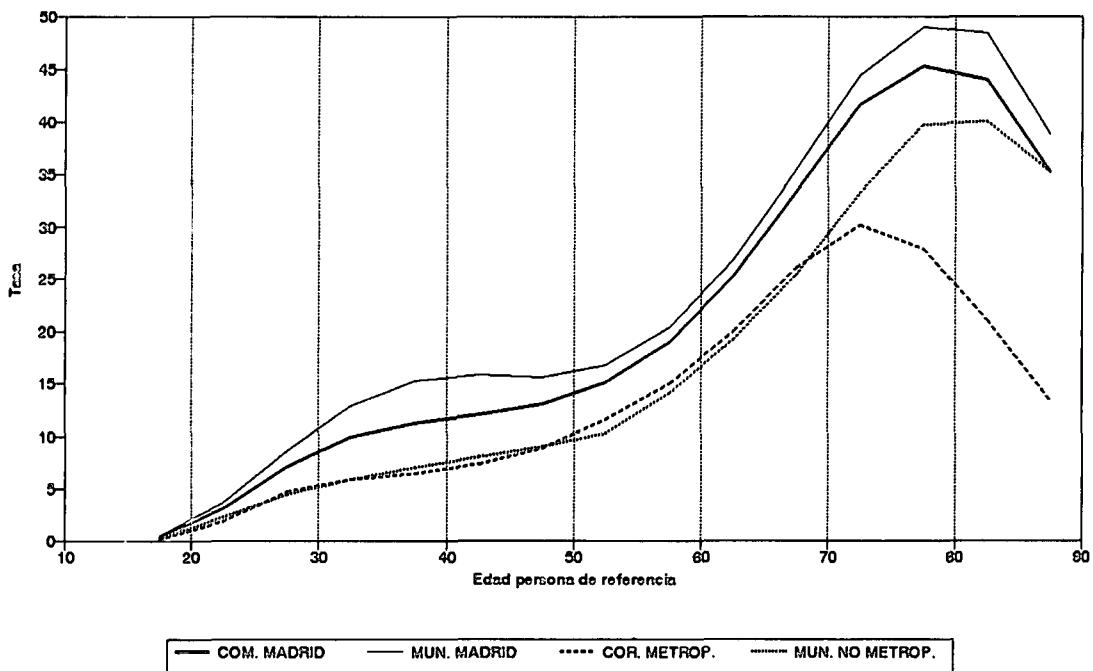
La respuesta a la pregunta planteada está en la estimación de un indicador denominado Índice de Burch; en realidad se trata de hacer una estandarización y así, para esta ocasión, este índice permite analizar una evolución temporal tomando como tasas estándar aquellas correspondientes al primer año de estudio (1986). Esto quiere decir que, si el índice es menor que 1 en ciertas edades es que existe una menor propensión al final del periodo de nuestro estudio (1991) de formar hogares que al comienzo del análisis; la conclusión opuesta se obtiene si el indicador es superior a 1.

Pues bien, en todas las zonas de la Comunidad de Madrid queda bien patente el fenómeno anteriormente ya despuntado; los índices son inferiores a 1 en los grupos de edad más bajos, hasta los 40 ó 50 años, y superiores a la unidad en las edades más altas, mayores de 70 años.

Con todo lo expuesto hasta ahora puede confirmarse que en los últimos años ha existido una menor propensión de los jóvenes a formar sus propios hogares, debido fundamentalmente al difícil acceso de este grupo de población a la vivienda, por lo que permanecen más tiempo en los hogares de procedencia, aumentando de este modo el número medio de adultos por hogar, y contrastando así con posibles tendencias hacia una mayor nuclearización y descomplejización de los hogares, como sucede en otros países europeos.

En contraste con esto, la mayor longevidad de los mayores, y las mejores situaciones y condiciones a las que se llega a edades más avanzadas, hacen posible un aumento de la independencia de los ancianos y, por tanto, de las posibilidades de vivir autónomamente.

Así mismo, hay que señalar también que las mujeres, aunque siguen siendo minoría entre los cabezas de hogar (3 hombres por 1 mujer), ha aumentado su capacidad para establecer hogares, gracias a una mayor integración en el mundo laboral, una menor dependencia familiar, y la ya mencionada mayor autonomía de las mujeres más mayores.

GRAFICO 48: TASA DE JEFATURA DE HOGAR, COMUNIDAD DE MADRID. PERSONA DE REFERENCIA - HOMBRE 1981-91.



GRAFICO 49: TASA DE JEFATURA DE HOGAR, COMUNIDAD DE MADRID. PERSONA DE REFERENCIA - MUJER 1981-91.



GRAFICO 50: INDICE DE BURCH. BASE 1 = 1986. COMUNIDAD DE MADRID. 1991/1986

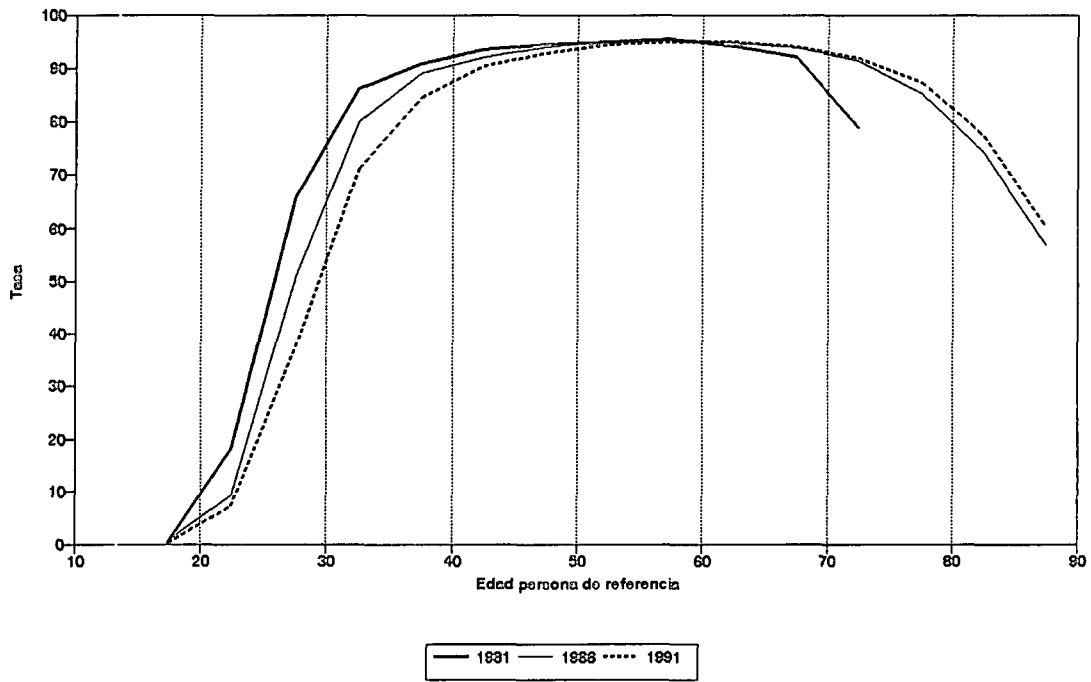

GRAFICO 51: INDICE DE BURCH. BASE 1 = 1986. MUNICIPIO DE MADRID. 1991/1986

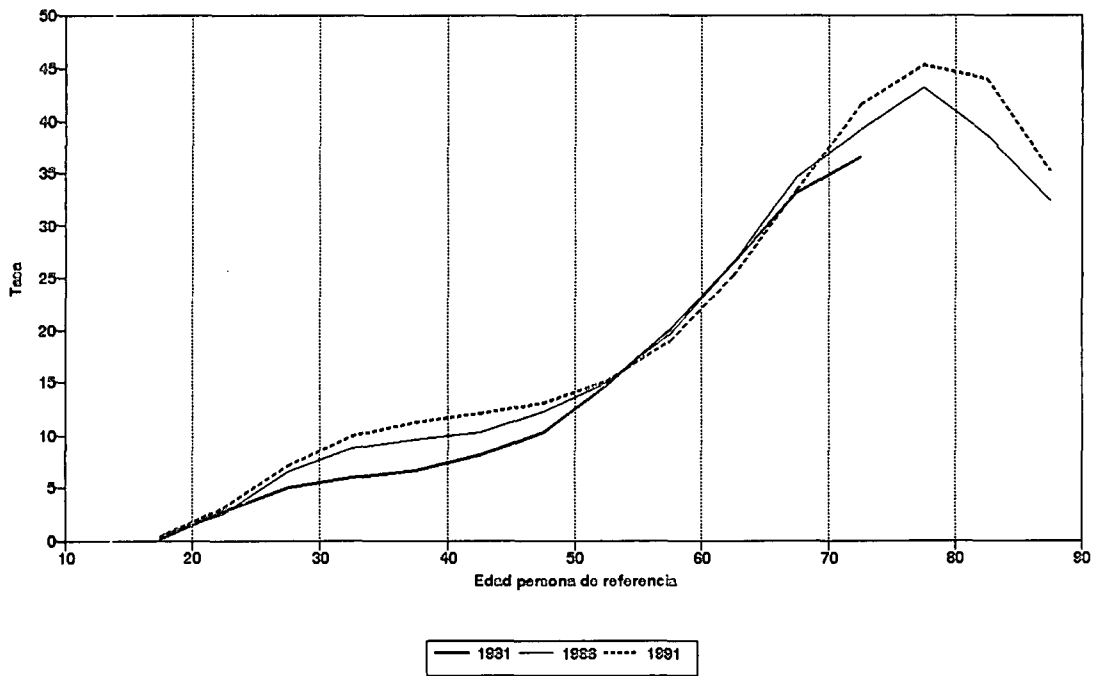

GRAFICO 52: INDICE DE BURCH, BASE 1 = 1986. CORONA METROPOLITANA. 1991/1986

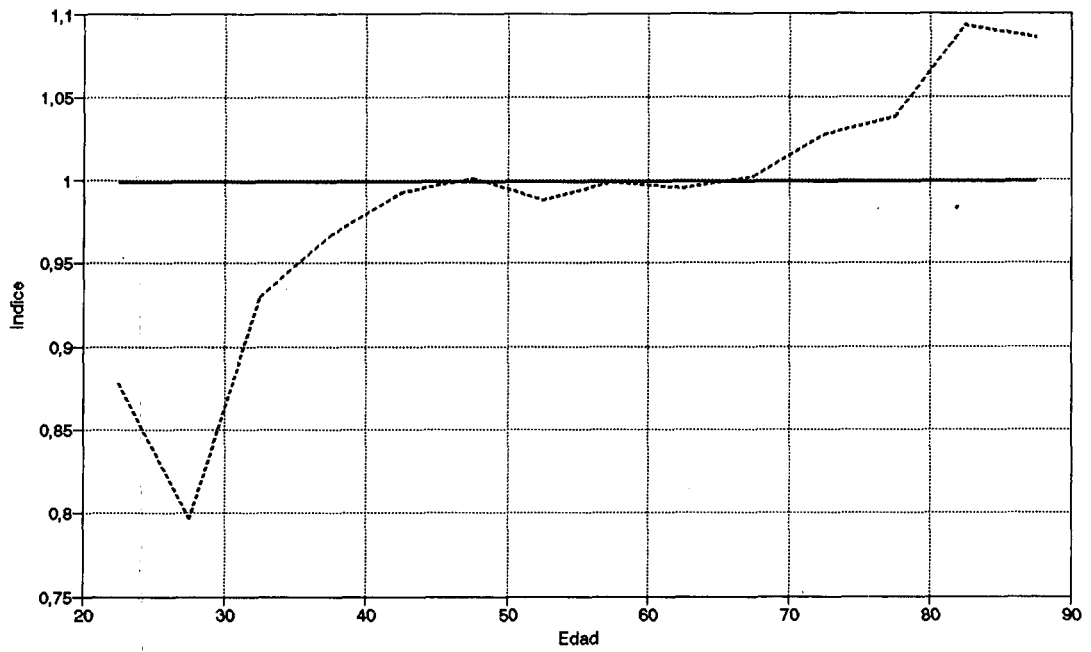

GRAFICO 53: INDICE DE BURCH, BASE 1 = 1986. MUNICIPIOS NO METROPOLITANOS. 1991/1986

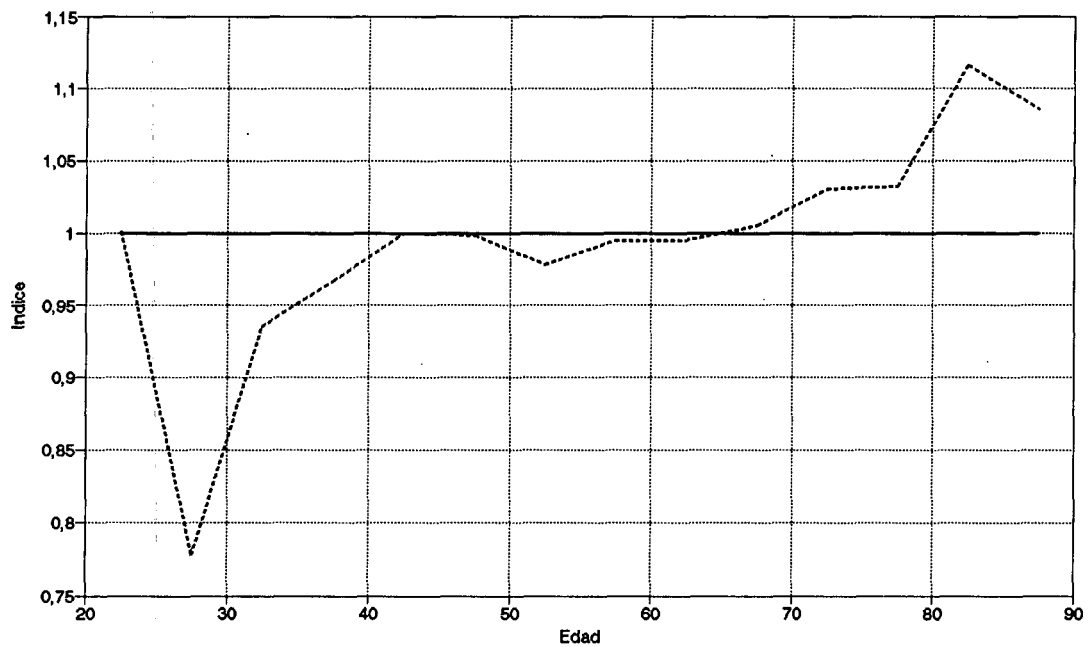

2.4.- Hipótesis futura de evolución de los hogares en la Comunidad de Madrid.

Por lo concluido en el capítulo anterior, y puesto que durante el primer quinquenio de los 90 parece que los fenómenos no han variado con respecto a lo sucedido entre 1986 y 1991, las hipótesis seguidas para la proyección de hogares de la Comunidad de Madrid y las 3 grandes zonas que la componen (Municipio de Madrid, Corona Metropolitana, y Municipios no Metropolitanos), son las siguientes :

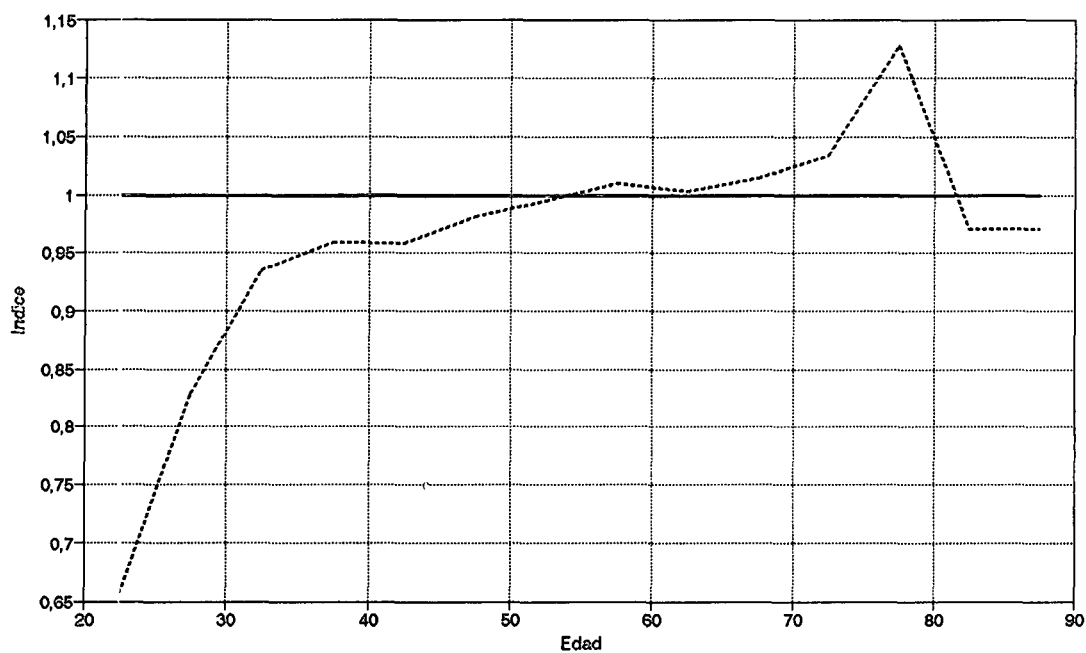
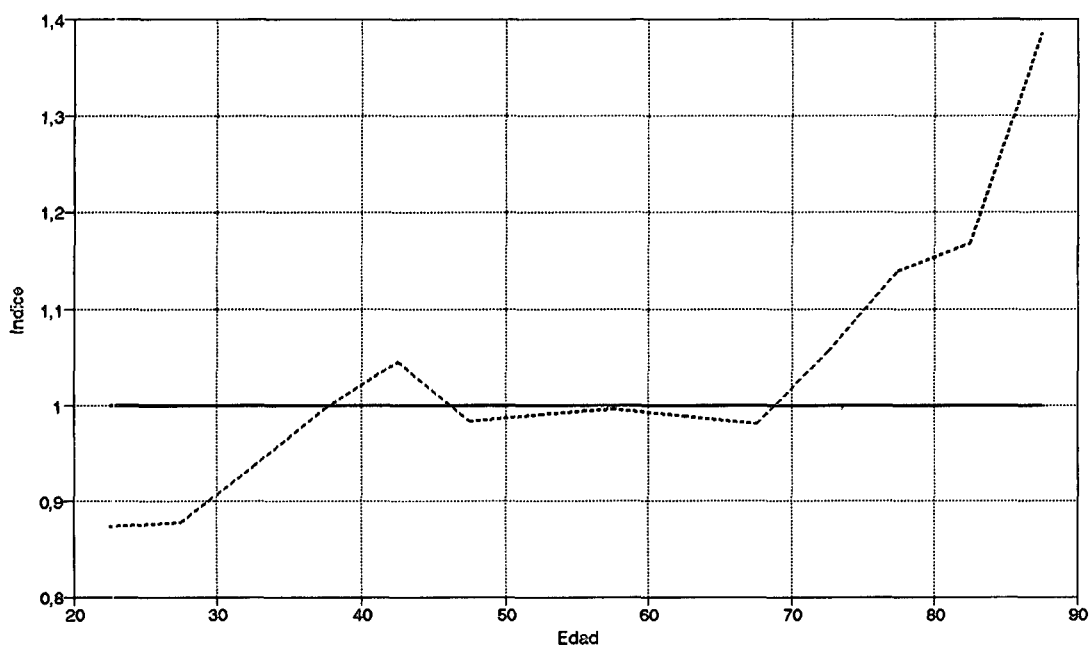
- durante el período proyectivo permanecerá invariante el escaso porcentaje de población que vive en hogares colectivos, aproximadamente el 0.5%.
- durante el quinquenio 1991-96 continuarán las tendencias observadas entre 1986 y 1991, esto es, los jóvenes siguen permaneciendo en sus hogares de origen, retrasando la salida y la constitución de su propio hogar; por su parte, los más mayores cuentan con más medios y posibilidades de vivir autónomamente.
- a partir de 1996 se inicia una inversión de las tendencias señaladas en el punto anterior en lo que se refiere a los más jóvenes, de modo que una probable recuperación de la situación económica, favoreciendo una mayor accesibilidad al mercado laboral y a la vivienda, son factores decisivos para un incremento de la nuclearización de los hogares y, por contra, una disminución de la complejidad de las familias, lo que supone principalmente un aumento de las tasas de jefatura en edades jóvenes, una disminución en el tamaño medio del hogar y del número de adultos por hogar, y, en definitiva, un aumento del peso de los hogares compuestos por menos de 4 personas, disminuyendo el resto.

Así mismo, el aumento de la esperanza de vida y de las mejores capacidades a las que llegan los ancianos a la cúspide de la pirámide, permiten plantear el mantenimiento de un cierto incremento de las tasas para los más mayores.

El proceso para realizar las proyecciones consta de los siguientes puntos:

- 1.- extrapolación y estimación de las tasas futuras de jefatura de hogar por sexo y edad de la persona principal, y ámbito geográfico de la Comunidad de Madrid;
- 2.- cálculo del número proyectado de hogares por sexo y edad de la persona principal aplicando las tasas proyectadas a las poblaciones también proyectadas que viven en hogares no colectivos, para todas las zonas incluidas en la proyección, ajustando el resultado final de forma que asegure la consistencia entre la Comunidad y la suma de las áreas que la componen;
- 3.- extrapolación y estimación de las proporciones futuras de hogares según el número de miembros, por sexo y edad de la persona principal, y ámbito espacial;
- 4.- ajuste final.

De igual modo, junto a esta proyección, se va a realizar otra manteniendo constantes las tasas observadas en 1991 durante todo el intervalo de proyección; de esta manera, los resultados de esta segunda proyección ayudarán a interpretar y a confirmar la inexistencia de incongruencias de las hipótesis tomadas, siendo así posible observar el efecto de la estructura de la población y de las propias hipótesis sobre los hogares proyectados.

Para llevar a cabo las extrapolaciones de tendencias se propone la siguiente formulación:

siendo $h_{i,j,t}$ la tasa de jefatura de hogar de edad i , sexo j , y año t ;
 $t-n$ punto anterior al último observado;
 t último año observado;
 $t+x$ año proyectivo;

GRAFICO 54: TASAS DE JEFATURA DE HOGAR - 2006. PERSONA PRINCIPAL HOMBRE.



GRAFICO 55: TASAS DE JEFATURA DE HOGAR - 2006. PERSONA PRINCIPAL MUJER.



entonces, en caso de crecimiento de la tasa entre t-n y t:

$$h_{ij}^{t+x} = 1 - \left[(1 - h_{ij}^{t-n}) * \left(\frac{1 - h_{ij}^t}{1 - h_{ij}^{t-n}} \right)^{\frac{(t+x)-(t-n)}{n}} \right]$$

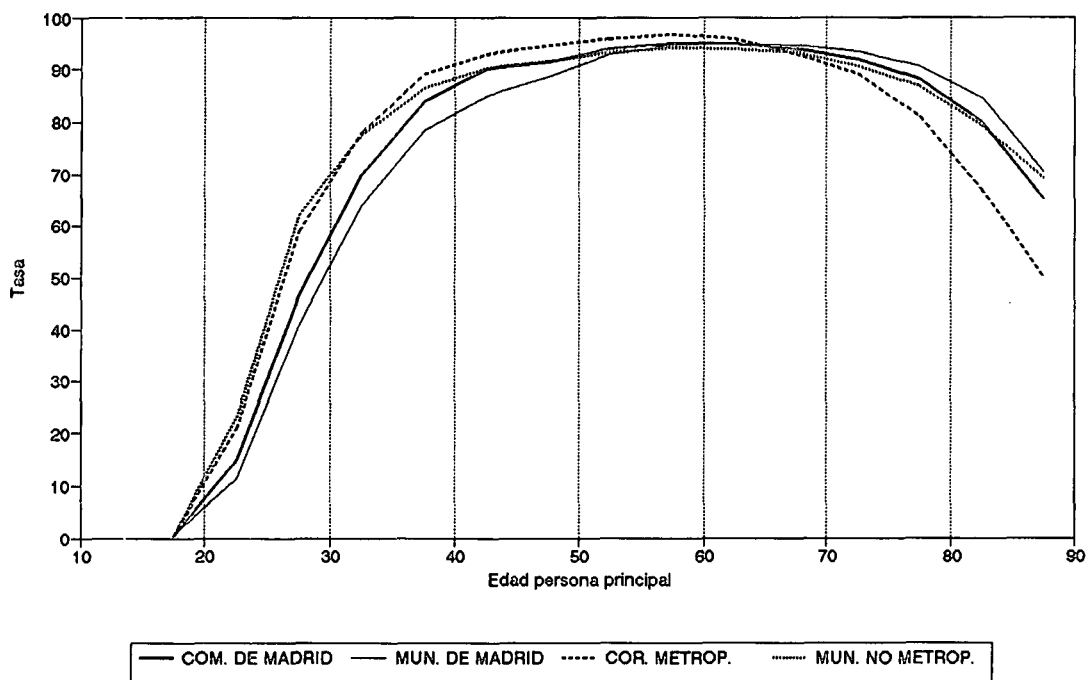
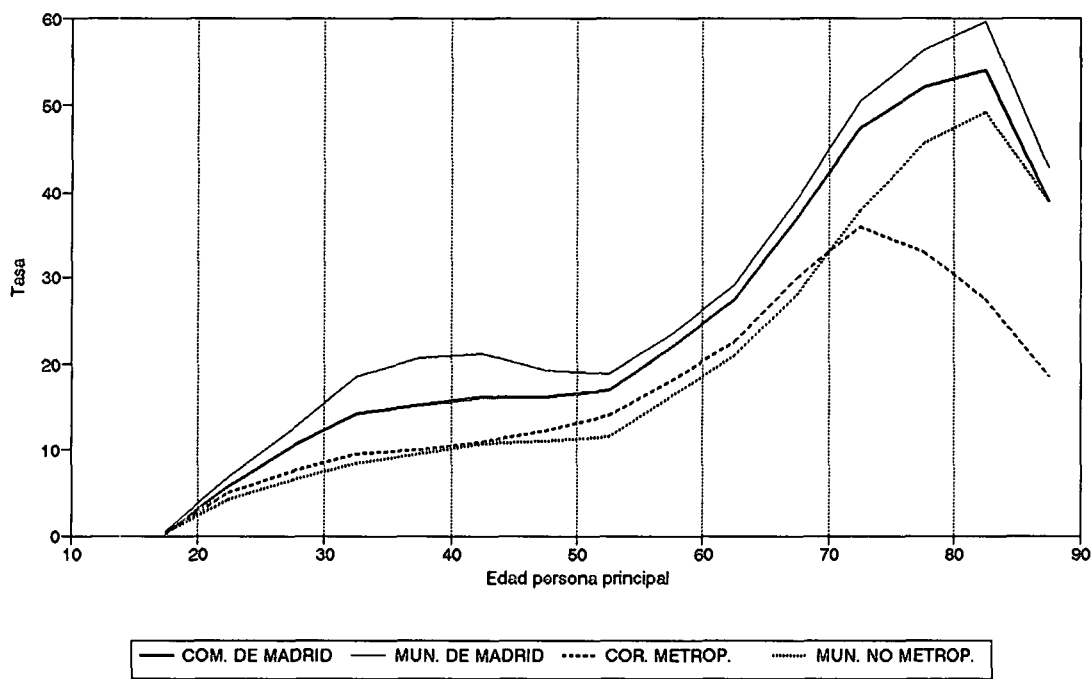
y en caso de decrecimiento entre t-n y t:

$$h_{ij}^{t+x} = h_{ij}^{t-n} * \left(\frac{h_{ij}^t}{h_{ij}^{t-n}} \right)^{\frac{(t+x)-(t-n)}{n}}$$

Por tanto, una vez extrapoladas las tasas de jefatura de hogar de 1996 siguiendo las tendencias del quinquenio anterior, se fijan para el año horizonte de la proyección (2006) cuatro estructuras de tasas para cada sexo, una por cada zona de proyección, y finalmente se interpolan las tasas correspondientes al año 2001. Las tasas del año 2006 se han establecido siguiendo primordialmente tres criterios ya apuntados:

- una progresiva recuperación en el horizonte de las tasas correspondientes a los jóvenes, y en especial de los menores de 30 años;
- mantenimiento del aumento de las tasas en las edades más avanzadas;
- incremento en mayor o menor medida de las tasas en todas las edades correspondientes a los hogares cuya persona principal es una mujer, reduciéndose ligeramente la diferencia entre sexos en la distribución de los hogares al final de la proyección.

2.5.- Principales resultados de la proyección de hogares de la Comunidad de Madrid.

Como consecuencia de las diferentes hipótesis descritas, la reducción del tamaño medio del hogar y del número de adultos presentes en el mismo es significativo; la Comunidad de Madrid alcanzaría a finales de este siglo un valor inferior a tres en el tamaño medio del hogar, hasta un nivel de 2.6 al final de la proyección, nivel similar al que tienen ahora algunos países europeos, con modelos "modernos" de familia; sin embargo, más precoz es el Municipio de Madrid, donde ya en 1991 se recogía un indicador medio cercano a 3 y que finaliza en 2006 con un tamaño de hogar de 2.4.

CUADRO 47: TAMAÑO MEDIO Y ADULTOS POR HOGAR, SEGUN AMBITOS GEOGRAFICOS, 1981-2006.

	TAMAÑO MEDIO DEL HOGAR					ADULTOS POR HOGAR			
	CAM	MM	CM	MNM		CAM	MM	CM	MNM
1981	3,48	3,36	3,81	3,59	1981	2,54	2,58	2,44	2,51
1986	3,35	3,20	3,71	3,42	1986	2,57	2,60	2,52	2,58
1991	3,26	3,08	3,63	3,35	1991	2,64	2,62	2,71	2,59
1996	3,14	2,87	3,51	3,25	1996	2,63	2,50	2,80	2,58
2001	2,88	2,62	3,12	2,96	2001	2,40	2,31	2,57	2,42
2006	2,60	2,40	2,83	2,77	2006	2,20	2,11	2,33	2,28

Fuente: Elaboración propia.

La Corona Metropolitana y el conjunto de los Municipios no Metropolitanos afianzan también esta disminución del tamaño de sus hogares, si bien siempre con unos niveles sensiblemente superiores a los de la capital, de modo que no es hasta el comienzo del próximo siglo cuando, primero los no metropolitanos y después la Corona, se rebajen en ambas zonas la media de 3 personas por hogar.

Si consideramos exclusivamente la presencia de los mayores de 15 años en el hogar, puede observarse en la Comunidad de Madrid que, tras una estabilización de este indicador que ininterrumpidamente había aumentado durante los años 80, a partir de 1996 se produce ya la disminución del índice; sin embargo, la presencia de adultos en el hogar ya es patente en la capital desde el primer quinquenio proyectado, mientras que, por el contrario, en la Corona Metropolitana el indicador continua aumentando en 1996, con la posterior disminución. Por último, los Municipios no Metropolitanos participan de un comportamiento similar al del conjunto de la Comunidad, si bien la estabilización de la cifra media de adultos por hogar se mantenía estable desde 1986, comenzando diez años después su reducción.

Simultáneamente, con el crecimiento más importante de los hogares donde el cabeza de hogar es una mujer, se produce un ligero acortamiento de diferencias en la distribución de los hogares según el sexo de la persona principal, en favor de las mujeres; de este modo, si en 1991 el 79% de los hogares de la Comunidad contaban con un hombre como persona de referencia, este porcentaje decrece hasta el 76% al final de la proyección; la relación entre sexos siempre ha sido algo más equilibrada en la capital, y lo seguirá siendo hasta el punto que con la entrada del siglo XXI, los hogares en los que el cabeza de hogar sea una mujer superará por primera vez el 30%. Pero de nuevo la Corona y los Municipios no Metropolitanos establecen las diferencias, ya que si en 1991 casi el 90% de los hogares tenían a un varón como persona principal, en 2006 aún superaban ampliamente ambas áreas el 80% en favor del sexo masculino.

En términos absolutos, la Comunidad de Madrid incrementa su número de hogares en más de medio millón, pasando de 1.5 millones en 1991 a superar los dos millones en 2006; en un principio puede parecer este aumento muy voluminoso, incluso desorbitante, pero más adelante se demostrará que no lo es en absoluto. Este incremento tiene como "motor" principal a la Corona Metropolitana, cuya cifra de hogares aumenta en algo más de 290.000 en el período proyectivo (de 439.000 en 1991, a 731.000 en 2006).

CUADRO 48: NUMERO DE HOGARES SEGUN SEXO DE LA PERSONA PRINCIPAL Y AMBITOS GEOGRAFICOS, 1986-2006

		HOMBRES														
		NUMERO DE HOGARES POR SEXO					DISTRIBUCION PORCENTUAL POR AMBITO GEOGRAFICO					DISTRIBUCION PORCENTUAL				
		1986	1991	1996	2001	2006	1986	1991	1996	2001	2006	1986	1991	1996	2001	2006
CAM	1143200	1207387	1248779	1406676	1552156	80,5	78,7	77,3	76,6	75,9	100	100	100	100	100	
MM	724000	726659	729562	761169	797869	76,0	73,4	71,6	70,2	69,5	63,3	60,2	56,8	54,0	51,4	
CM	341440	390382	423175	525947	616227	90,2	89,0	87,7	86,1	84,3	29,9	32,3	35,1	37,5	39,7	
MNM	77760	90346	96042	119561	138060	86,6	85,6	83,5	83,8	83,4	6,8	7,5	8,1	8,5	8,9	

		MUJERES														
		NUMERO DE HOGARES POR SEXO					DISTRIBUCION PORCENTUAL POR AMBITO GEOGRAFICO					DISTRIBUCION PORCENTUAL				
		1986	1991	1996	2001	2006	1986	1991	1996	2001	2006	1986	1991	1996	2001	2006
CAM	277440	326975	367418	430683	492462	19,5	21,3	22,7	23,4	24,1	100	100	100	100	100	
MM	228500	263242	289022	322638	350554	24,0	26,6	28,4	29,8	30,5	82,4	80,5	78,7	75,0	71,3	
CM	36900	48480	59434	85010	114452	9,8	11,0	12,3	13,9	15,7	13,3	14,8	16,1	19,6	23,1	
MNM	12040	15253	18962	23036	27456	13,4	14,4	16,5	16,2	16,6	4,3	4,7	5,2	5,3	5,6	

		TOTAL														
		NUMERO DE HOGARES POR SEXO					DISTRIBUCION PORCENTUAL POR AMBITO GEOGRAFICO					DISTRIBUCION PORCENTUAL				
		1986	1991	1996	2001	2006	1986	1991	1996	2001	2006	1986	1991	1996	2001	2006
CAM	1420640	1534362	1616197	1837359	2044618	100	100	100	100	100	100	100	100	100	100	
MM	952500	989901	1018584	1083807	1148424	100	100	100	100	100	67,0	64,5	61,8	58,9	56,2	
CM	378340	438862	482609	610957	730678	100	100	100	100	100	26,6	28,6	30,8	33,3	35,7	
MNM	89800	105599	115004	142596	165516	100	100	100	100	100	6,3	6,9	7,4	7,7	8,1	

Fuente: Elaboración propia.

El número de hogares también experimenta un gran ascenso en los Municipios no Metropolitanos, donde en 2006 cuenta con casi 60. 000 hogares más de los 106.000 con los que contaba en 1991, es decir, un aumento de más del 50%. Sin embargo, el crecimiento de la cifra de hogares es proporcionalmente bastante más reducida en el Municipio de Madrid; la capital registra un incremento de 158.000 hogares en los quince años de proyección, superando 1.1 millones de hogares en el horizonte, respecto a los 990.000 que tenía en 1991.

Estos datos confirman la pérdida de peso de la capital en favor de la Corona y, en menor medida, de los Municipios no Metropolitanos; si en 1991 más del 64% de los hogares se hallaban concentrados dentro del Municipio de Madrid, en 2006 la proporción disminuye al 56%.

Este menor aglutinamiento, y por tanto, mayor desconcentración, del total de los hogares de la Comunidad de Madrid en la capital, revierte fundamentalmente en la Corona Metropolitana, cuyo porcentaje sobre el total de hogares aumenta en 7 puntos, del 29 al 36%. También el conjunto de los Municipios no Metropolitanos incrementa su peso pasando del 7 al 8%.

Como ya se ha señalado en el capítulo anterior, las tasas proyectadas de jefatura de hogar para hombres en la Comunidad de Madrid experimentan un crecimiento tanto en las edades más jóvenes como en las más avanzadas, si bien es más significativo entre los primeros, manteniéndose estable en las edades intermedias, con tasas más altas; por su parte, las mismas tasas para mujeres crecen invariablemente a todas las edades.

Pero para calibrar con exactitud los efectos de estas tasas y constatar, además, el efecto de la estructura de la población, se ha proyectado los hogares aplicando la tasa observada en 1991 constante para todo el intervalo de proyección (los resultados de la proyección con tasas constantes se pueden consultar en la parte cuarta de esta publicación) y se ha comparado con los datos obtenidos de la proyección cuyas hipótesis han sido expuestas.

Como resultado se ha obtenido que, aun manteniendo constantes las tasas, el volumen de hogares proyectados sigue siendo muy alto, superior a 1.9 millones en 2006, es decir, un

GRAFICO 56: TASAS DE JEFATURA DE HOGAR, 1991-2006. COMUNIDAD DE MADRID.
PER. REF. HOMBRE.



GRAFICO 57: TASAS DE JEFATURA DE HOGAR, 1991-2006. COMUNIDAD DE MADRID.
PER. REF. MUJER.



GRAFICO 58: EFECTO ESTRUCTURA Y TASAS SOBRE PROPOR. HOGARES, COMUNIDAD DE MADRID - PER. REF. HOMBRE.

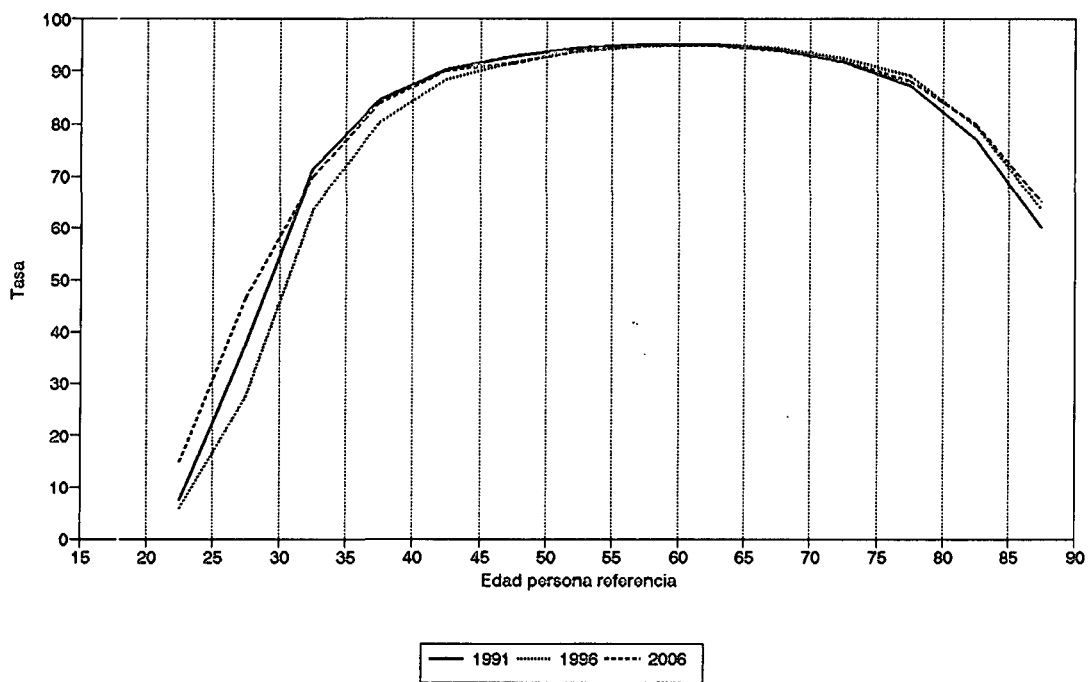

GRAFICO 59: EFECTO ESTRUCTURA Y TASAS SOBRE PROPOR. HOGARES, COMUNIDAD DE MADRID - PER. REF. MUJER.

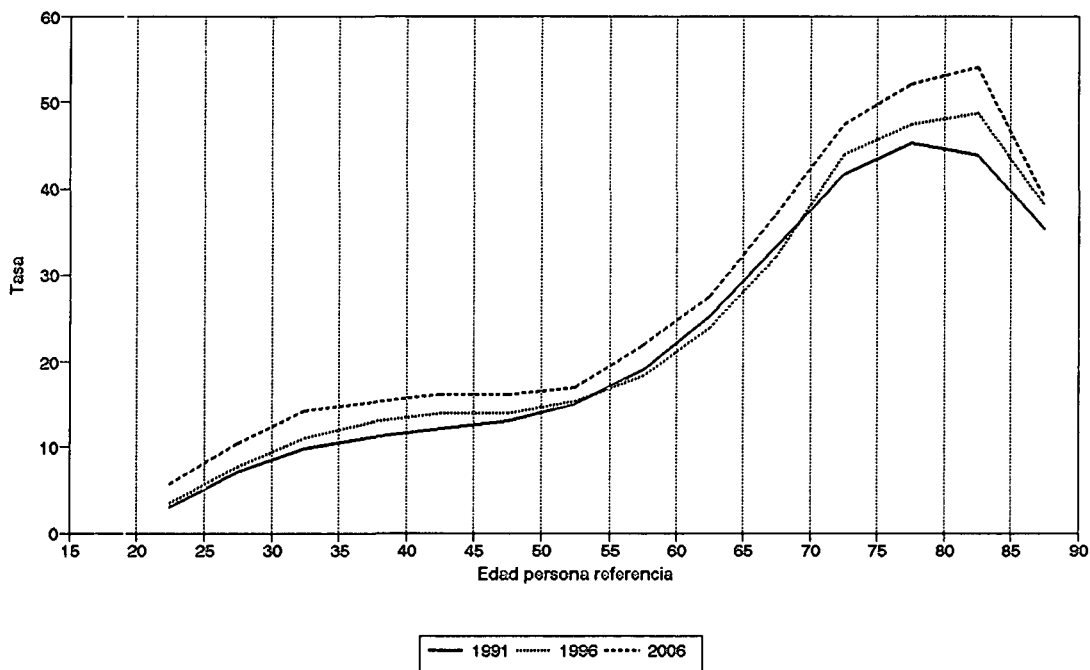

CUADRO 49: NUMERO DE HOGARES POR SU TAMAÑO, Y SEXO DE LA PERSONA PRINCIPAL

	COMUNIDAD DE MADRID, 1986-2006								MUNICIPIO DE MADRID, 1986-2006						
	HOMBRES								HOMBRES						
	TOTAL	1	2	3	4	5	6+		TOTAL	1	2	3	4	5	6+
1986	1143200	48870	230010	241380	325400	178560	118980	1986	724000	37590	165640	155010	186700	106550	72510
1991	1207387	62404	252353	261254	354773	174982	101621	1991	726659	46785	171645	161779	191089	96198	59163
1996	1248779	75275	269500	275518	376648	167205	84633	1996	729562	54575	177268	164990	196187	88894	47649
2001	1406676	112835	315439	318741	406893	175393	77376	2001	761169	75121	190527	175274	194619	85626	40003
2006	1552156	155193	360017	359860	428334	179670	69082	2006	797869	97332	204849	186415	192999	82629	33645
1986	100	4,3	20,1	21,1	28,5	15,6	10,4	1986	100	5,2	22,9	21,4	25,8	14,7	10,0
1991	100	5,2	20,9	21,6	29,4	14,5	8,4	1991	100	6,4	23,6	22,3	26,3	13,2	8,1
1996	100	6,0	21,6	22,1	30,2	13,4	6,8	1996	100	7,5	24,3	22,6	26,9	12,2	6,5
2001	100	8,0	22,4	22,7	28,9	12,5	5,5	2001	100	9,9	25,0	23,0	25,6	11,2	5,3
2006	100	10,0	23,2	23,2	27,6	11,6	4,5	2006	100	12,2	25,7	23,4	24,2	10,4	4,2
	MUJERES								MUJERES						
	TOTAL	1	2	3	4	5	6+		TOTAL	1	2	3	4	5	6+
	1986	277440	124620	72590	40560	21360	10460		7850	1986	228500	106730	61030	32300	15580
1991	326975	141636	88856	50998	25620	11910	7955	1991	263242	117897	72714	39149	18842	8848	5792
1996	367418	153342	103415	60801	29263	12918	7679	1996	289022	124778	82730	45627	21038	9382	5466
2001	430683	182139	125285	73050	27870	14610	7729	2001	322638	140889	95274	52112	19047	10086	5230
2006	492462	210756	147655	85864	24507	16100	7581	2006	350554	154643	106513	58103	15887	10543	4865
1986	100	44,9	26,2	14,6	7,7	3,8	2,8	1986	100	46,7	26,7	14,1	6,8	3,4	2,3
1991	100	43,3	27,2	15,6	7,8	3,6	2,4	1991	100	44,8	27,6	14,9	7,2	3,4	2,2
1996	100	41,7	28,1	16,5	8,0	3,5	2,1	1996	100	43,2	28,6	15,8	7,3	3,2	1,9
2001	100	42,3	29,1	17,0	6,5	3,4	1,8	2001	100	43,7	29,5	16,2	5,9	3,1	1,6
2006	100	42,8	30,0	17,4	5,0	3,3	1,5	2006	100	44,1	30,4	16,6	4,5	3,0	1,4
	TOTAL								TOTAL						
	TOTAL	1	2	3	4	5	6+		TOTAL	1	2	3	4	5	6+
	1986	1420640	173490	302600	281940	346760	189020		126830	1986	952500	144320	226670	187310	202280
1991	1534362	204040	341209	312252	380393	186892	109576	1991	989901	164682	244359	200928	209931	105046	64955
1996	1616197	228617	372915	336318	405911	180123	92312	1996	1018584	179353	259998	210617	217225	98275	53115
2001	1837360	294974	440723	391791	434763	190003	85105	2001	1083807	216010	285801	227385	213666	95712	45233
2006	2044618	365949	507673	445724	452840	195769	76663	2006	1148424	251975	311362	244518	208886	93173	38510
1986	100	12,2	21,3	19,8	24,4	13,3	8,9	1986	100	15,2	23,8	19,7	21,2	12,0	8,2
1991	100	13,3	22,2	20,4	24,8	12,2	7,1	1991	100	16,6	24,7	20,3	21,2	10,6	6,6
1996	100	14,1	23,1	20,8	25,1	11,1	5,7	1996	100	17,6	25,5	20,7	21,3	9,6	5,2
2001	100	16,1	24,0	21,3	23,7	10,3	4,6	2001	100	19,9	26,4	21,0	19,7	8,8	4,2
2006	100	17,9	24,8	21,8	22,1	9,6	3,7	2006	100	21,9	27,1	21,3	18,2	8,1	3,4

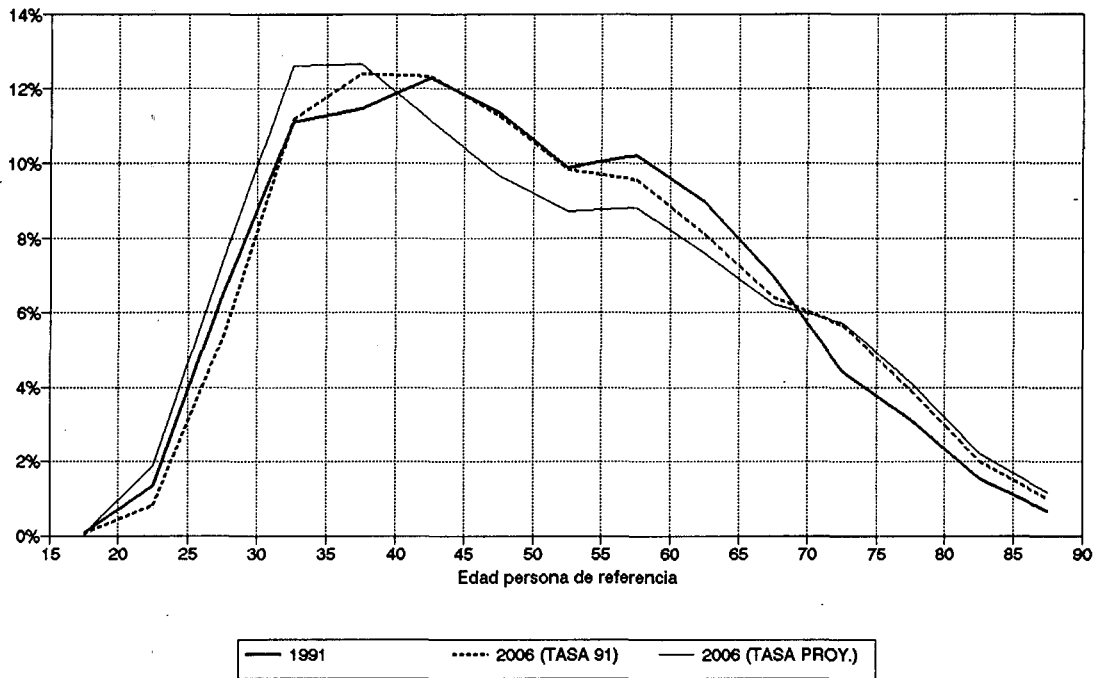
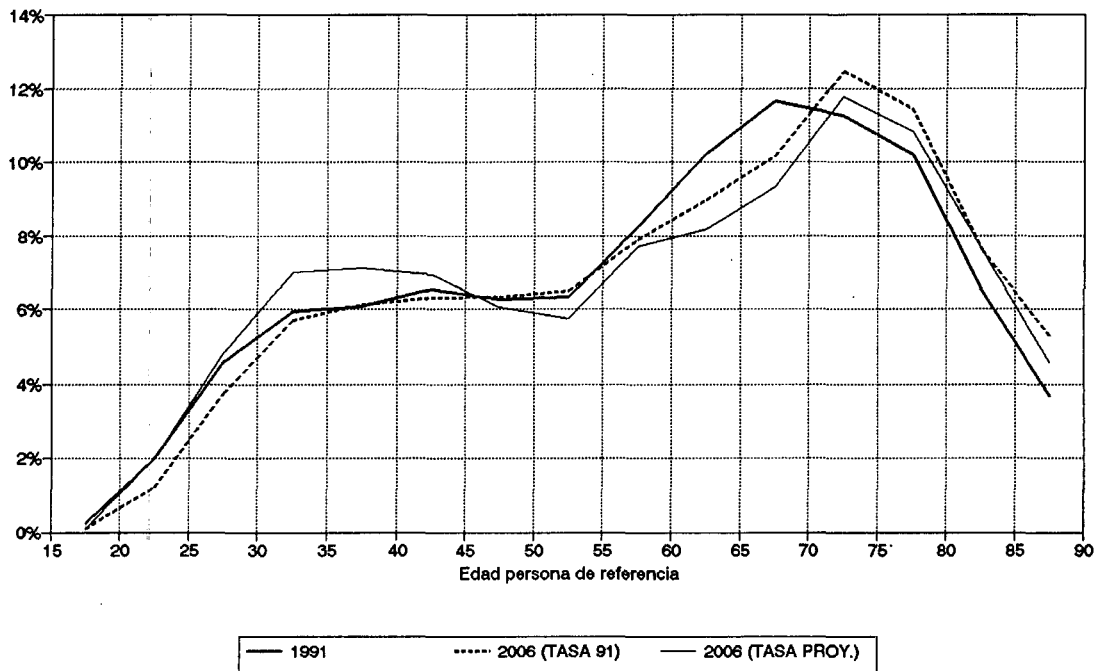
CUADRO 49: NUMERO DE HOGARES POR SU TAMAÑO, Y SEXO DE LA PERSONA PRINCIPAL. (Continuación)

	CORONA METROPOLITANA, 1986-2006								MUNICIPIOS NO METROPOLITANOS, 1 986-2006						
	HOMBRES								HOMBRES						
	TOTAL	1	2	3	4	5	6+		TOTAL	1	2	3	4	5	6+
1986	341440	7130	47930	70240	118030	60300	37810	1986	77760	4150	16440	16130	20670	11710	8660
1991	390382	10668	60802	80104	138450	66185	34173	1991	90346	4951	19906	19371	25234	12599	8285
1996	423175	13581	68529	89156	155127	66746	30036	1996	96042	6142	21863	21009	27551	12381	7096
2001	525947	22841	89994	115723	188024	78554	30810	2001	119561	10160	28240	26822	32846	14333	7160
2006	616227	33922	110909	141077	213726	86891	29703	2006	138060	14600	33675	31640	36127	15340	6679
1986	100	2,1	14,0	20,6	34,6	17,7	11,1	1986	100	5,3	21,1	20,7	26,6	15,1	11,1
1991	100	2,7	15,6	20,5	35,5	17,0	8,8	1991	100	5,5	22,0	21,4	27,9	13,9	9,2
1996	100	3,2	16,2	21,1	36,7	15,8	7,1	1996	100	6,4	22,8	21,9	28,7	12,9	7,4
2001	100	4,3	17,1	22,0	35,7	14,9	5,9	2001	100	8,5	23,6	22,4	27,5	12,0	6,0
2006	100	5,5	18,0	22,9	34,7	14,1	4,8	2006	100	10,6	24,4	22,9	26,2	11,1	4,8
TOTAL	MUJERES							TOTAL	MUJERES						
	1	2	3	4	5	6+	1		2	3	4	5	6+		
1986	36900	11630	8810	6960	4830	2460	2210	1986	12040	6260	2750	1300	950	330	450
1991	48480	16511	12487	9677	5607	2482	1716	1991	15253	7228	3655	2172	1171	580	447
1996	59434	19423	15791	12536	6959	2925	1800	1996	18962	8695	4726	2877	1486	699	479
2001	85010	28420	23566	18553	8164	4075	2232	2001	23036	10717	5942	3587	1469	820	501
2006	114452	39073	33000	25912	8530	5336	2601	2006	27456	12943	7309	4401	1348	943	513
1986	100	31,5	23,9	18,9	13,1	6,7	6,0	1986	100	52,0	22,8	10,8	7,9	2,7	3,7
1991	100	34,1	25,8	20,0	11,6	5,1	3,5	1991	100	47,4	24,0	14,2	7,7	3,8	2,9
1996	100	32,7	26,6	21,1	11,7	4,9	3,0	1996	100	45,9	24,9	15,2	7,8	3,7	2,5
2001	100	33,4	27,7	21,8	9,6	4,8	2,6	2001	100	46,5	25,8	15,6	6,4	3,6	2,2
2006	100	34,1	28,8	22,6	7,5	4,7	2,3	2006	100	47,1	26,6	16,0	4,9	3,4	1,9
TOTAL	TOTAL							TOTAL	TOTAL						
	1	2	3	4	5	6+	1		2	3	4	5	6+		
1986	378340	18760	56740	77200	122860	62760	40020	1986	89800	10410	19190	17430	21620	12040	9110
1991	438862	27179	73289	89781	144057	68667	35889	1991	105599	12179	23561	21543	26405	13179	8732
1996	482609	33004	84320	101692	162085	69671	31836	1996	115004	14836	26589	23886	29037	13080	7575
2001	610957	51260	113560	134277	196188	82630	33042	2001	142596	20877	34182	30410	34315	15153	7660
2006	730678	72995	143909	166989	222255	92226	32303	2006	165516	27543	40984	36040	37474	16284	7191
1986	100	5,0	15,0	20,4	32,5	16,6	10,6	1986	100	11,6	21,4	19,4	24,1	13,4	10,1
1991	100	6,2	16,7	20,5	32,8	15,6	8,2	1991	100	11,5	22,3	20,4	25,0	12,5	8,3
1996	100	6,8	17,5	21,1	33,6	14,4	6,6	1996	100	12,9	23,1	20,8	25,2	11,4	6,6
2001	100	8,4	18,6	22,0	32,1	13,5	5,4	2001	100	14,6	24,0	21,3	24,1	10,6	5,4
2006	100	10,0	19,7	22,9	30,4	12,6	4,4	2006	100	16,6	24,8	21,8	22,6	9,8	4,3

Fuente: Elaboración propia.

crecimiento de 400.000 hogares respecto a 1991, lo que indica la importancia que tendrá en los años venideros la evolución de la estructura poblacional de la Comunidad de Madrid.

Esta conclusión es de suma importancia ya que implica el gran crecimiento que se producirá en la demanda de vivienda en los próximos años, a la que habrá que sumar la demanda no satisfecha hasta ahora por este mercado, y que las distintas administraciones deb erán tener en cuenta.

La distribución proyectada de los hogares de la Comunidad de Madrid de acuerdo a su tamaño refleja la mencionada reducción del tamaño del hogar, de modo que, entre los hogares con un hombre como persona principal, aumentan las proporciones de los hogares formados por menos de 4 cuatro miembros, reduciéndose los más voluminosos.

Los hogares unipersonales duplican su peso dentro del total, llegando en 2006 a constituir el 10% la proporción de hogares formados por dos o tres personas han estado siempre bastante parejos, aunque al comienzo del período proyectivo eran ligeramente superiores los constituidos por tres miembros; sin embargo, en el año horizonte de la proyección, un incremento algo más importante de los formados por dos personas, equilibran los pesos de tal forma que ambos tipos de hogar alcancen el 23% de todos los hogares.

Los hogares integrados por cuatro miembros continúan siendo los más numerosos y, aunque en términos absolutos siguen aumentando, en términos relativos bajan su proporción, fenómeno que ocurre de igual manera entre aquellos hogares con cinco personas; para terminar, los hogares con seis o más miembros disminuyen claramente y, aunque en 1991 significaban más del 8%, quince años más tarde el porcentaje se reduce a la mitad.

Por su parte, los hogares proyectados con persona de referencia mujer siguen siendo predominantemente unipersonales, cuyo peso, aun habiendo disminuido a finales de los 80 y

GRAFICO 60: PORCENTAJE DE HOGARES POR TAMAÑO. COMUNIDAD DE MADRID, 1991-2006.



GRAFICO 61: PORCENTAJE DE HOGARES POR TAMAÑO. CAM, 1986-2006. PERS. REF. HOMBRE.



GRAFICO 62: PORCENTAJE DE HOGARES POR TAMAÑO. CAM, 1986-2006. PERS. REF. MUJER.

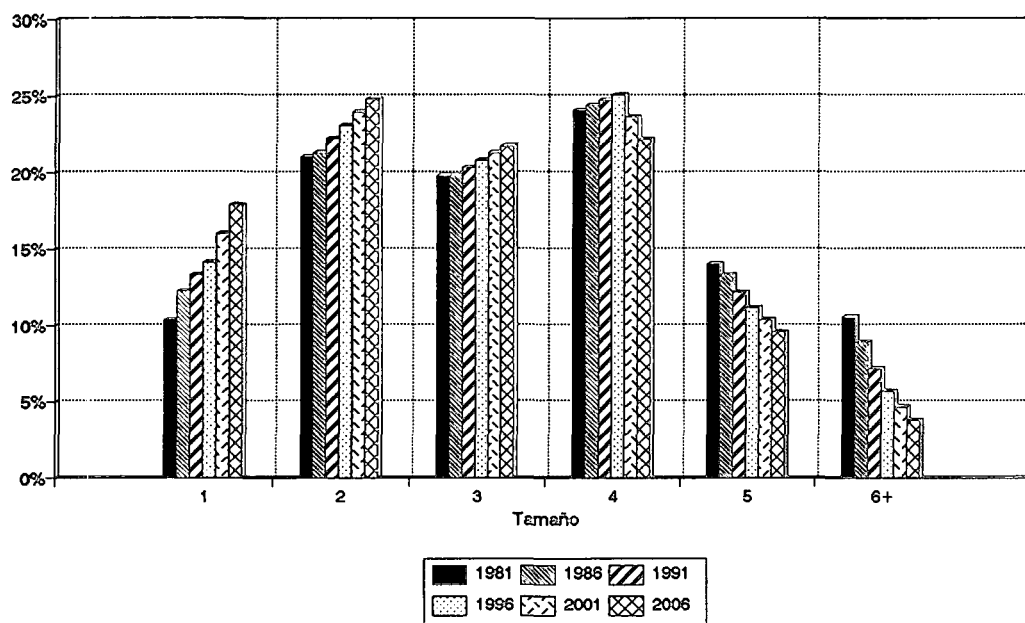

principios de los 90, experimenta cierta recuperación a comienzos del próximo siglo; como ocurre con los hombres, los hogares con dos o tres personas incrementan notablemente su presencia, en detrimento de aquéllos formados por más de cuatro miembros.

De acuerdo a la proyección presentada, el Municipio de Madrid registra una tasa de crecimiento de hogares bastante reducida, especialmente en comparación con el resto de zonas de la Comunidad, registrando un aumento de aproximadamente 158.500 hogares entre 1991 y 2006; la proyección de los hogares a partir de la aplicación constante de la tasa a comienzos del período predictivo, no difiere mucho en los resultados.

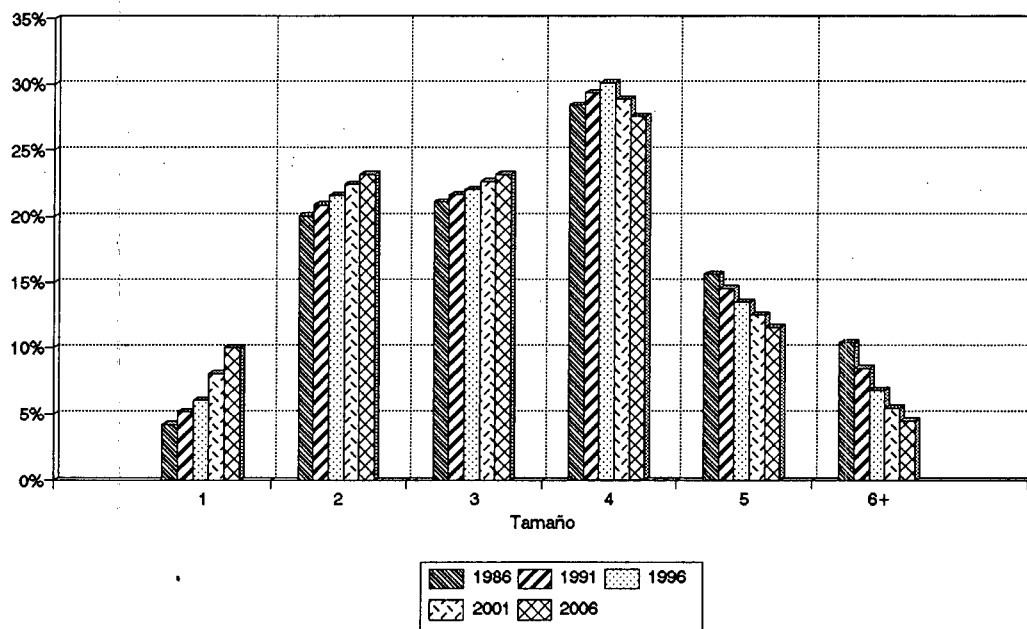
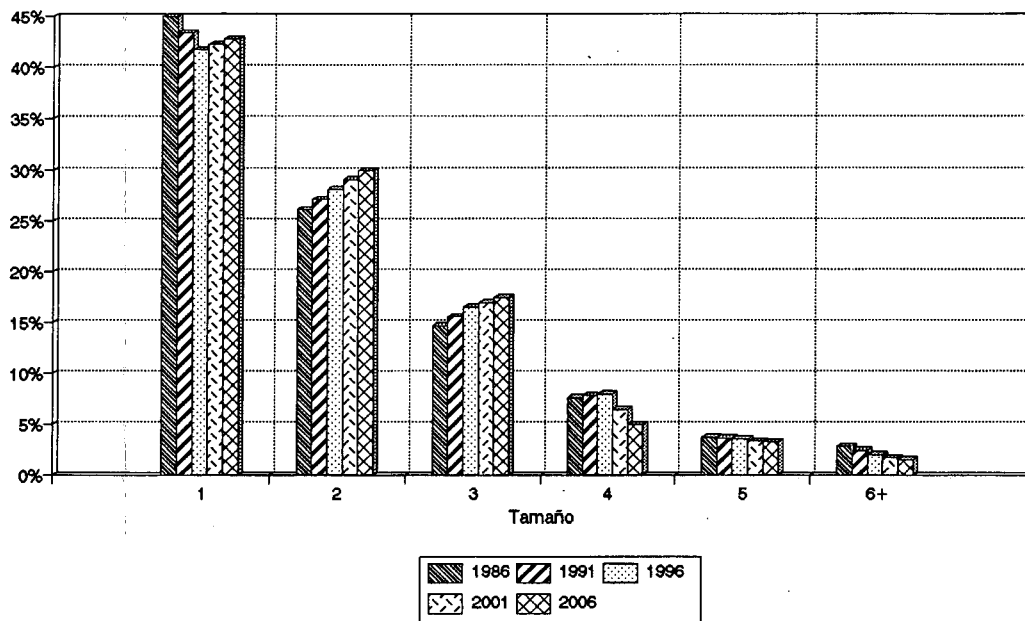
Con la hipótesis constante el incremento del número de hogares sería aún menor, sensiblemente menor, puesto que el aumento quedaría reducido a la mitad, unos 80.000 hogares entre el comienzo y el final de la proyección; como ocurriera con el conjunto de la Comunidad, entre los hombres el efecto de la evolución de la estructura de la población tiene mayor importancia que el efecto de las tasas, mientras que, entre las mujeres, la hipótesis de incremento en todas las edades de las tasas de jefatura influye en mayor modo en el resultado final que la propia estructura poblacional.

Los resultados de la distribución de hogares según el número de miembros que lo componen y el sexo de la persona principal en la Comunidad de Madrid son igualmente aplicables a la capital; entre los cabezas de hogar hombres y mujeres, el mayor incremento se registra entre los hogares con menos miembros y, opuestamente, los mayores decrecimientos tienen lugar entre los hogares con mayor tamaño.

Sin embargo, entre los hombres, los hogares formados por cuatro personas dejarían de ser los más importantes en términos absolutos y relativos, en favor de aquéllos constituidos por dos personas, aunque las diferencias no son importantes.

GRAFICO 63: EFECTO ESTRUCTURA Y TASAS SOBRE PROPOR. HOGARES, MUNICIPIO DE MADRID - PERS. REF. HOMBRE.



GRAFICO 64: EFECTO ESTRUCTURA Y TASAS SOBRE PROPOR. HOGARES, MUNICIPIO DE MADRID - PERS. REF. MUJER.



En la Corona Metropolitana, la proyección de las tasas constantes de 1991 evidencia la importancia del efecto de la estructura de la población, especialmente entre los varones.

Manteniendo las tasas estables durante los quince años de la proyección, resultarían al final casi 710.000 hogares, unos 20.000 menos que los estimados con nuestras hipótesis, lo que no restaría importancia al enorme incremento del número de hogares en esta zona.

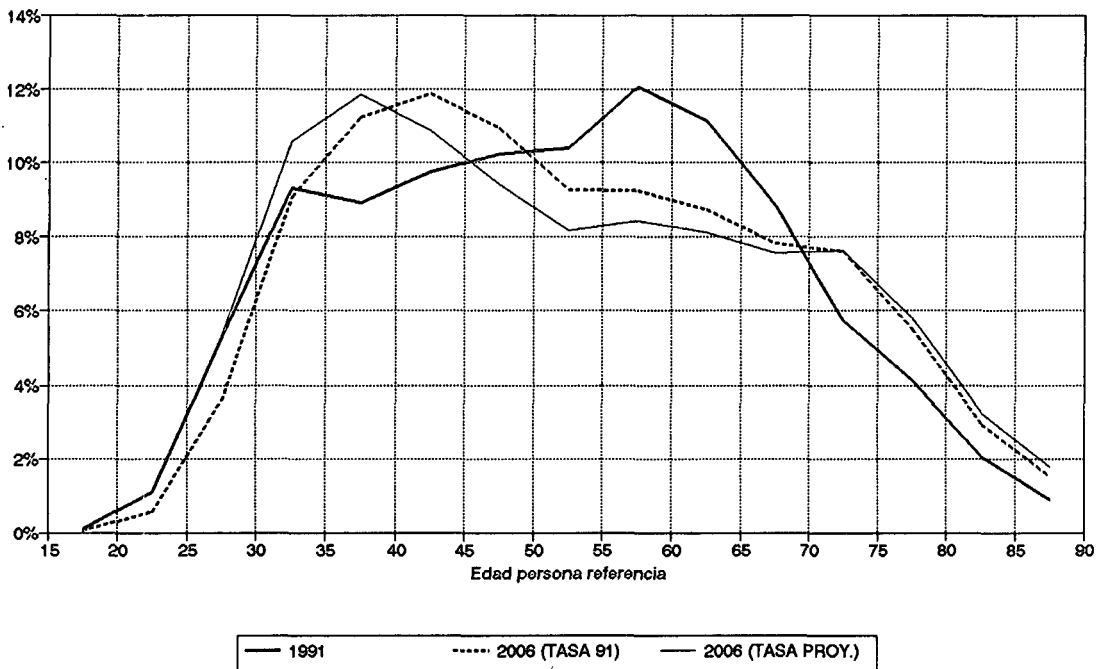
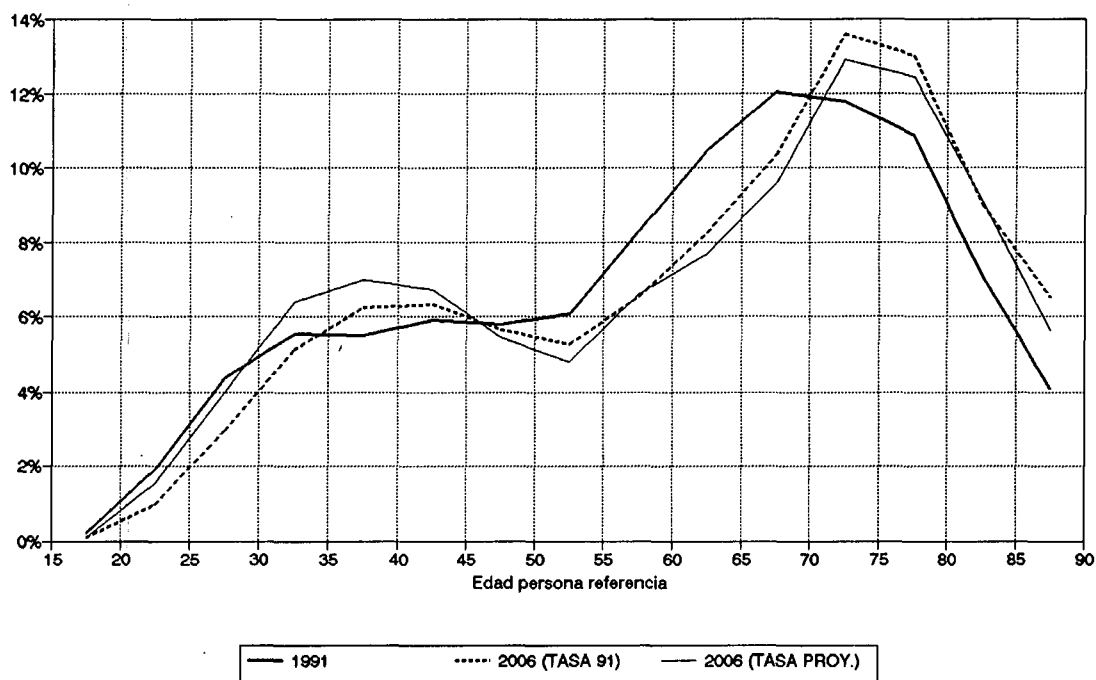
En la Corona Metropolitana, los hogares cuya persona principal es un hombre; están mayoritariamente compuestas por cuatro personas, con grandes diferencias sobre los integrados por dos o tres personas (mientras que, por ejemplo, en la capital estos tres tipos de hogares se hallaban numéricamente bastante próximos); así, aunque haya perdido peso, los hogares de cuatro personas suponen casi el 35% de todos los hogares en 2006, por sólo el 23% los compuestos por tres personas, y el 18% de los de dos miembros.

Entre las mujeres, el peso de los hogares unipersonales es inequívocamente el hegemónico, pero su peso es menos importante que en el Municipio de Madrid, mientras que, continuando la comparación con la capital, los hogares de tres personas mantienen en la Corona un peso más fuerte.

De cualquier forma, la reducción del tamaño de los hogares queda bien reflejada en la reducción de los hogares con más miembros en favor de los menos voluminosos.

Las diferencias entre los resultados de las proyecciones con tasas fijas o no de nuevo constatan en los Municipios no Metropolitanos la importancia del efecto de la estructura poblacional: 8.000 hogares es la diferencia total entre una y otra proyección, aunque como sucede con todas las zonas, entre las mujeres las tasas constantes se quedan bastante más cortas.

GRAFICO 65: PORCENTAJE DE HOGARES POR TAMAÑO. MUNICIPIO DE MADRID, 1981-2006.



GRAFICO 66: PORCENTAJE DE HOGARES POR TAMAÑO. MUNICIPIO DE MADRID, 1986-2006, PERS. REF. HOMBRE.



GRAFICO 67: PORCENTAJE DE HOGARES POR TAMAÑO. MUNICIPIO DE MADRID, 1986-2006, PERS. REF. MUJER.

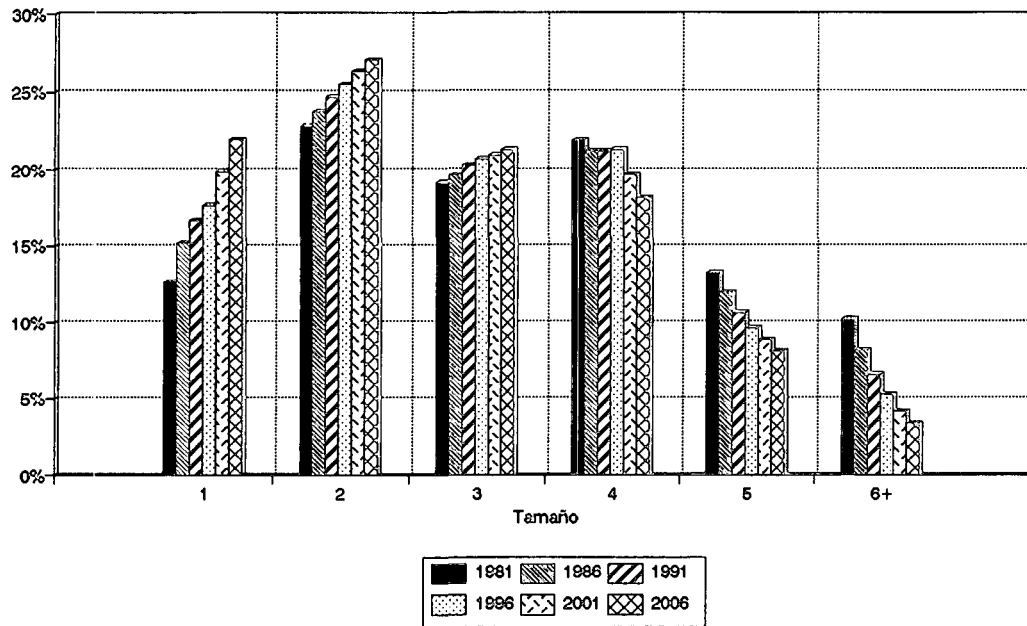

GRAFICO 68: EFECTO ESTRUCTURA Y TASAS SOBRE PROPOR. HOGARES, CORONA METROPOLITANA - PERS. REF. HOMBRE.

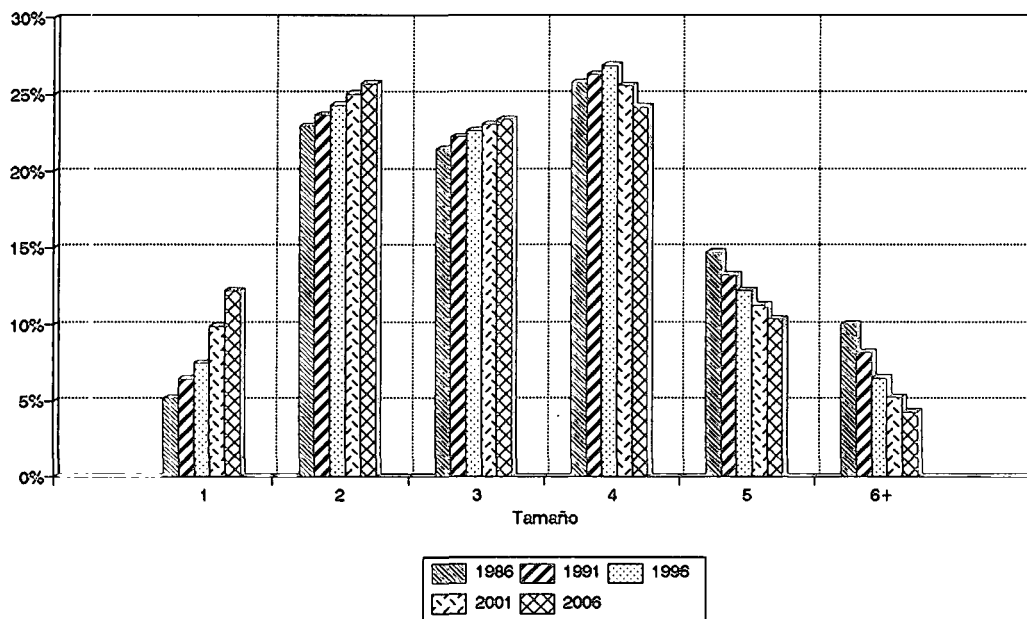

GRAFICO 69: EFECTO ESTRUCTURA Y TASAS SOBRE PROPOR. HOGARES, CORONA METROPOLITANA - PERS. REF. MUJER.

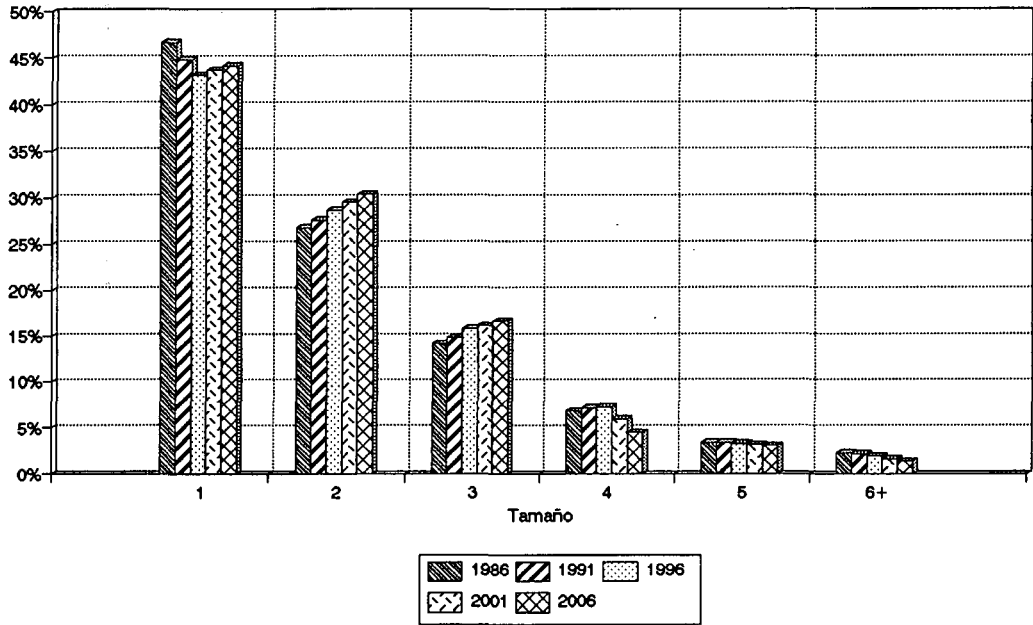

GRAFICO 70: PORCENTAJE DE HOGARES POR TAMAÑO. CORONA METROPOLITANA, 1981-2006.

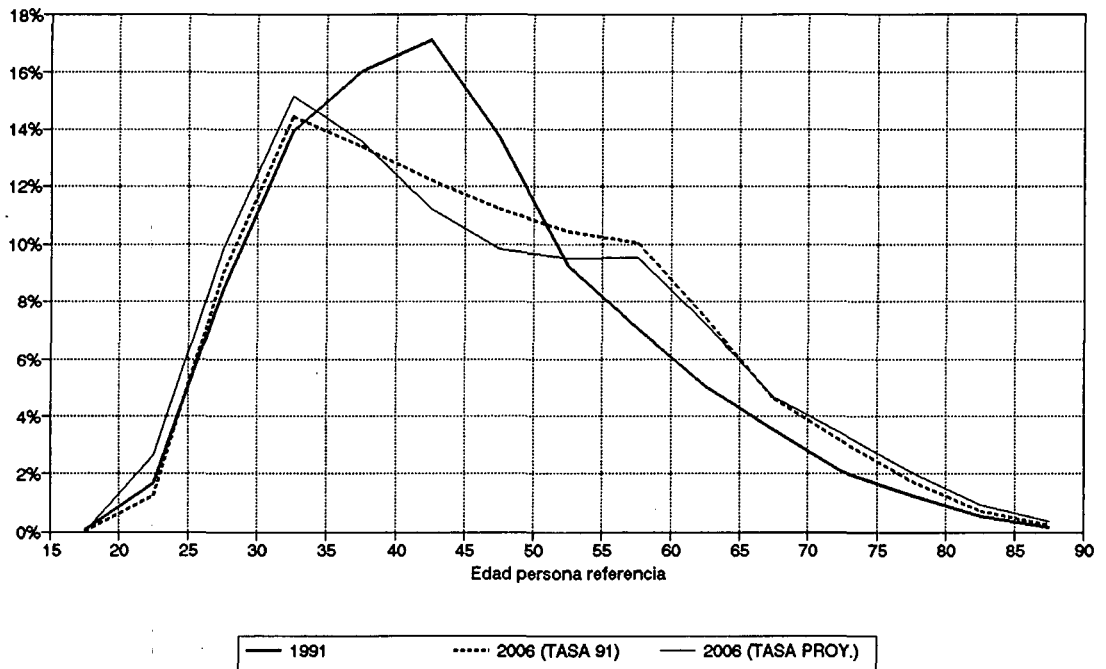

GRAFICO 71: PORCENTAJE DE HOGARES POR TAMAÑO. C.M. 1986-2006. PERS. REF. HOMBRE.

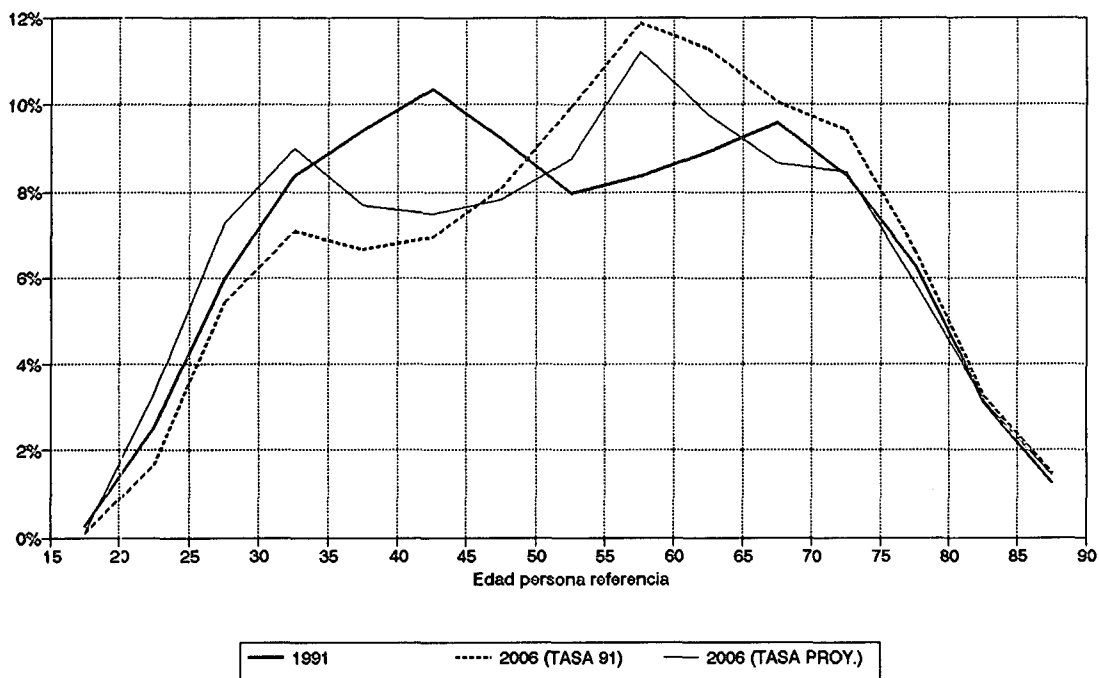

GRAFICO 72: PORCENTAJE DE HOGARES POR TAMAÑO. C.M. 1986-2006. PERS. REF. MUJER.

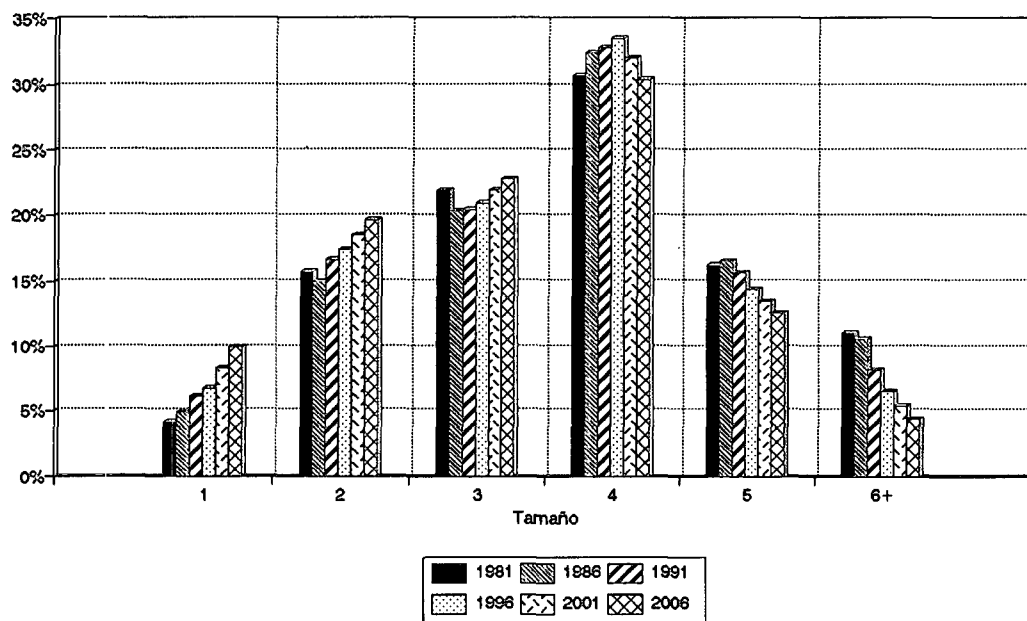

GRAFICO 73: EFECTO ESTRUCTURA Y TASAS SOBRE PROPOR. HOGARES, MUNICIPIOS NO METROPOLITANOS - PERS. REF. HOMBRE.

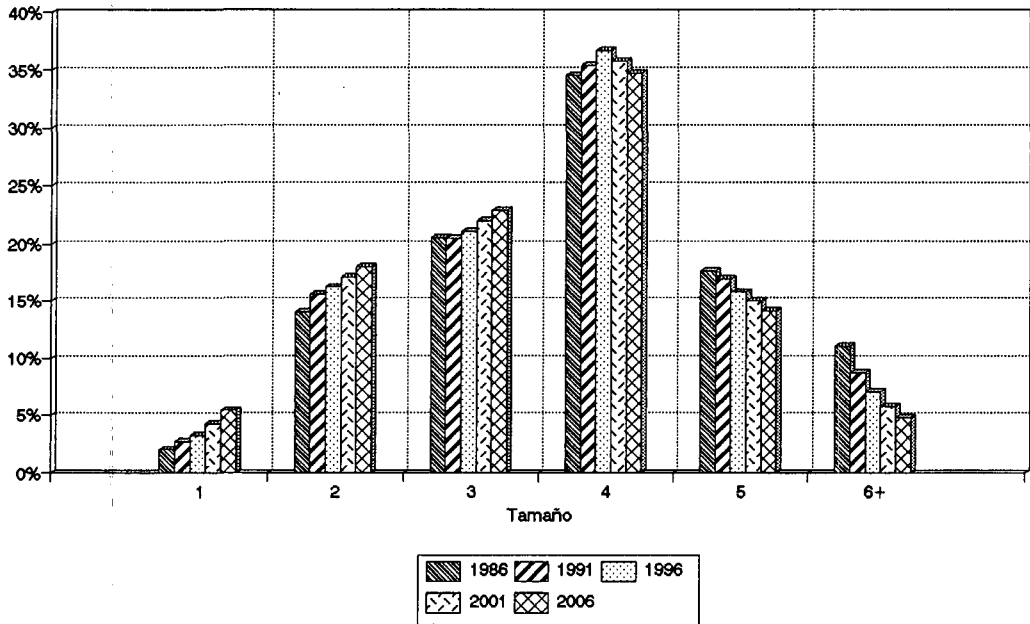

Para finalizar, nuevamente quedan reflejadas en el número de hogares proyectados por su tamaño en el conjunto de los Municipios no Metropolitanos las hipótesis sobre la reducción del tamaño de los hogares, el mayor peso todavía al final de la proyección de los hogares compuestos por cuatro miembros entre las personas de referencia varones, pese al incremento de otros tipos, y la hegemonía absoluta de los hogares unipersonales entre las mujeres cabezas de hogar, constituyendo niveles cercanos al 50%.

GRAFICO 74: EFECTO ESTRUCTURA Y TASAS SOBRE PROPOR. HOGARES, MUNICIPIOS NO METROPOLITANOS - PERS. REF. MUJER.

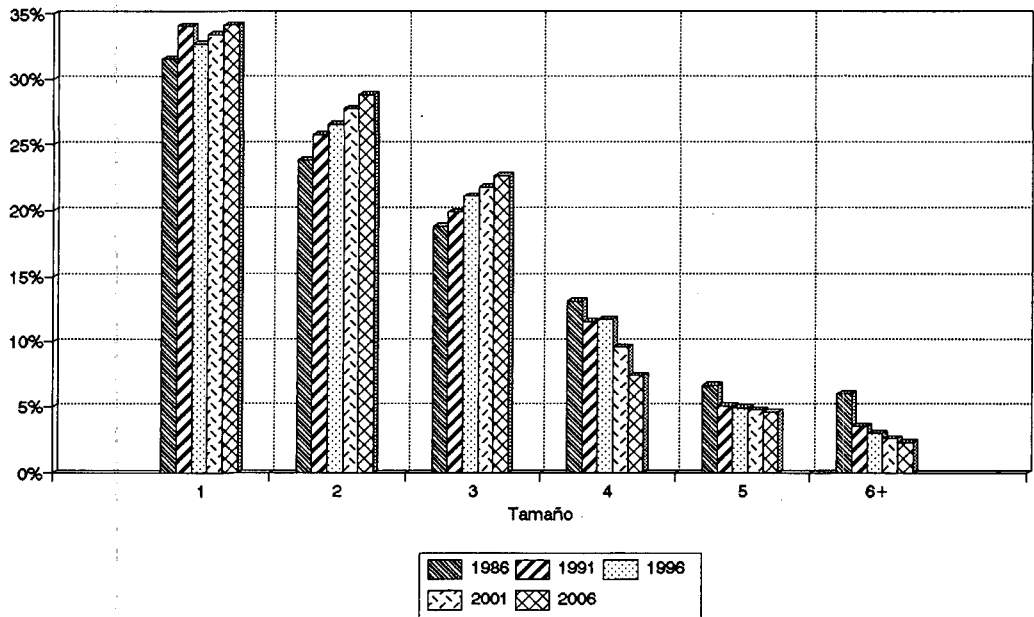
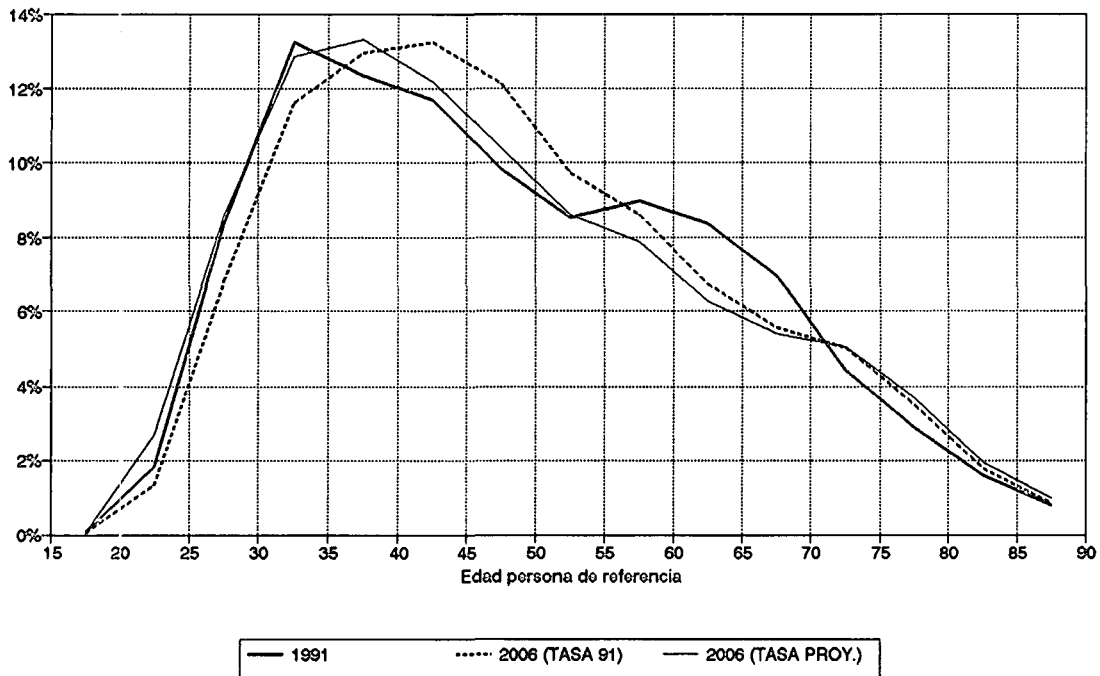

GRAFICO 75: PORCENTAJE DE HOGARES POR TAMAÑO. MUNICIPIOS NO METROPOLITANOS, 1981-2006.



GRAFICO 76: PORCENTAJE DE HOGARES POR TAMAÑO. MUNICIPIOS NO METROPOLITANOS, 1981-2006. PERS. REF. HOMBRE.

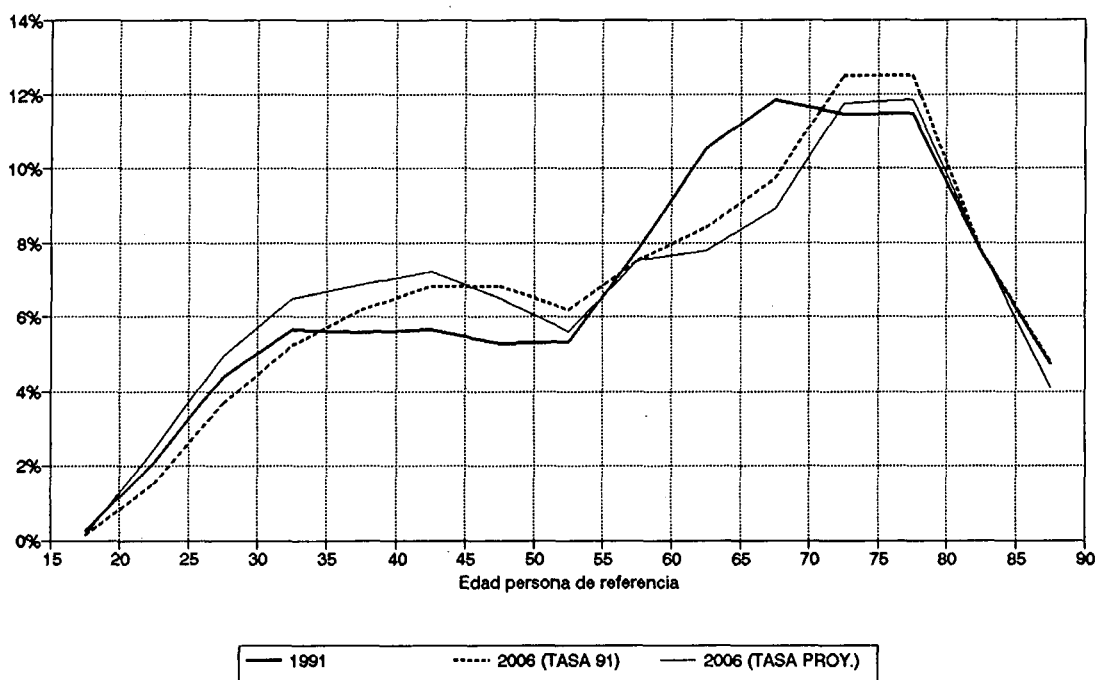

GRAFICO 77: PORCENTAJE DE HOGARES POR TAMAÑO. MUNICIPIOS NO METROPOLITANOS, 1981-2006. PERS. REF. MUJER.



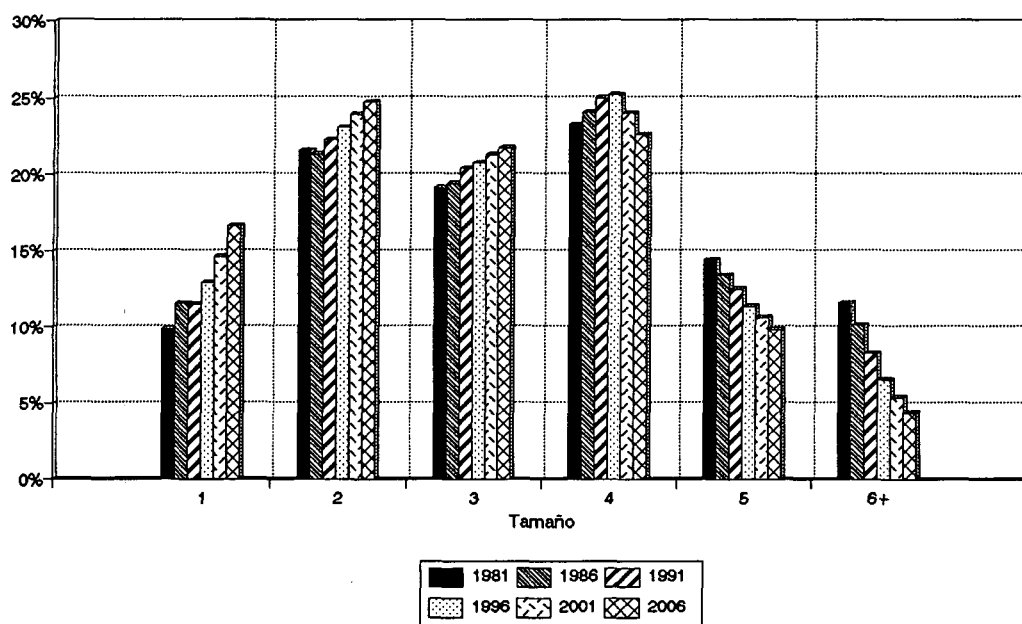

3 - Referencias Bibliográficas

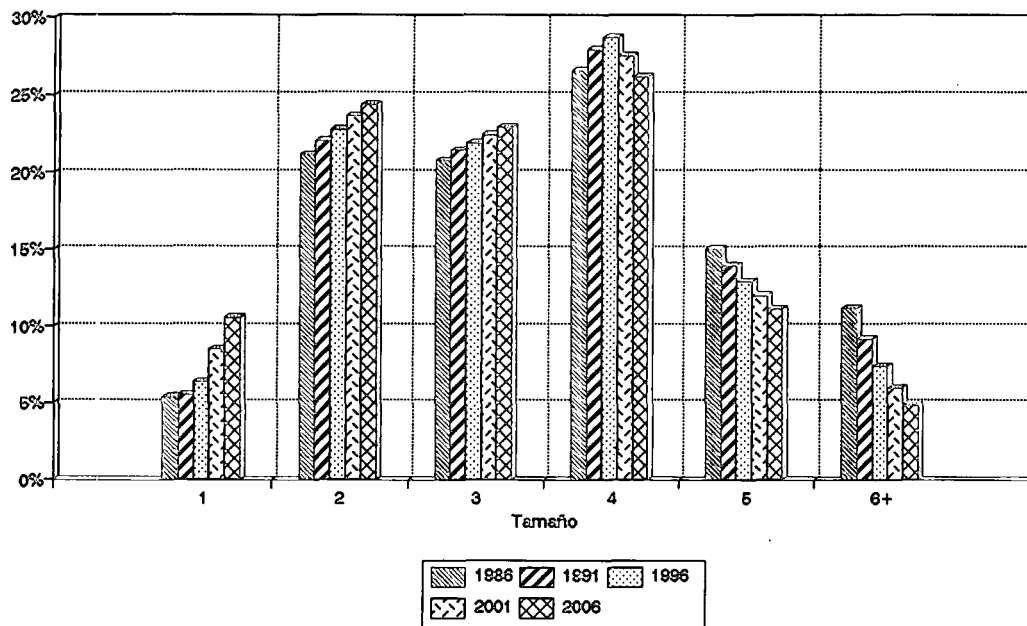
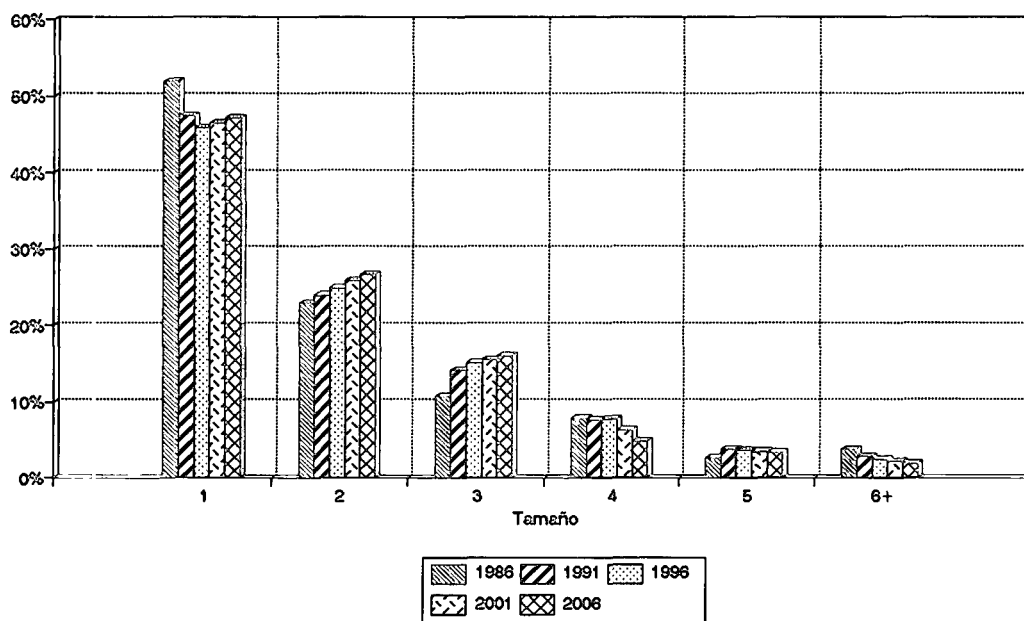
- Ayuntamiento de Madrid, (1987).
El paro juvenil en Madrid. Datos del Padrón Municipal de Habitantes de 1986. *Boletín Estadístico Municipal*, nº 7, octubre. Madrid.
- Bongaarts, J., Burch, T. y Wachter, K. (1987).
Family Demography. Clarendon Press. Oxford.
- Bourgeois-Pichat, J. (1984).
A book review of Roy L. Walford: Maximum life span. *Population and Development Review*. Vol.10, 2.
- Bulatao, R.A. et al. (1989).
Projecting Mortality for all Countries. Working Paper, nº337. World Bank, Washington.
- Coale, A. y Guo, G. (1991).
Utilización de nuevas tablas modelo de mortalidad para tasas de mortalidad muy bajas en proyecciones demográficas. *Boletín de Población de las Naciones Unidas*, nº30. Naciones Unidas, Nueva York.
- Comunidad de Madrid (1993).
Censos de Población y Viviendas de 1991 de la Comunidad de Madrid. Tomo 1: Características demográficas básicas y fecundidad de la población. CAM.
- Comunidad de Madrid (1994).
Censos de Población y Viviendas de 1991 de la Comunidad de Madrid. Tomo 5: Hogares, familias y núcleos: características demográficas básicas. CAM.
- Comunidad de Madrid (1993).
Censos de Población y Viviendas de 1991 de la Comunidad de Madrid. Tomo 7: Características de las viviendas. CAM.
- Comunidad de Madrid (varios años).
Estadísticas del Movimiento Natural de la Población de la Comunidad de Madrid. CAM.
- Comunidad de Madrid (1989).
2001: Proyecciones de población de la Comunidad de Madrid; Estudios y Análisis, Comunidad de Madrid.
- Comunidad de Madrid (1992).
Modelos de Proyecciones de hogares: revisión crítica y necesidad de información. Informe 1: Proyecciones de población y hogares de la Comunidad de Madrid. Instituto de Demografía.
- Comunidad de Madrid (1993).
Análisis de los componentes de la evolución demográfica de la población de la CAM. Informe 2: Proyecciones de población y hogares de la Comunidad de Madrid. Instituto de Demografía.

- Comunidad de Madrid (1993).
Hipótesis de evolución futura de los componentes demográficos de la CAM. Proyecciones cerradas. Informe 3: Proyecciones de población y hogares de la Comunidad de Madrid. Instituto de Demografía.
- Consejo de Europa (1990).
La structure des ménages en Europe. Etudes démographiques 22.
- Courgeau, D. (1988).
Méthodes de mesure de la mobilité spatiale; migrations internes, mobilité temporaire, navettes. Editions de l'INED.
- Duchêne, J. y Gillet-de Stefano, S. (1974).
Ajustement analytique des courbes de fécondité générale. *Population et Famille*, 32-2.
- Duchêne, J. y Wunsch, G. (1988).
Population aging and the limits to human life. Working Paper, nº146. Université Catholique de Louvain. Ciaco éditeur.
- EUROSTAT (varios años).
Demographic Statistics.
- Fernández Cordón, J.A. (1993).
La población y la fecundidad de la Comunidad de Madrid. Informe monográfico del Tomo 1 de los Censos de Población y Vivienda de 1991. Comunidad de Madrid.
- Instituto de Demografía (1994).
Proyección de la población española. Madrid.
- INE (varios años).
Tablas de Mortalidad de la Población Española. Resultados por Comunidades Autónomas. INE.
- INE (varios años).
Censo de Población y Viviendas. INE.
- INE (varios años).
Padrón Municipal de Habitantes. INE.
- I.U.S.S.P.
Diccionario Demográfico Multilingüe; Ediciones Ordina.
- Kono, S. (1987).
The headship rate method for projecting households. En Bongaarts et al. *Family Demography.* Clarendon Press. Oxford.
- Montoliú, E., de la Paz, J. y Duque, I. (1982).
Población y empleo: Informe sobre la población, la actividad económica y los desequilibrios población-empleo en el área metropolitana de Madrid. Diputación de Madrid. Area de Urbanismo y Ordenación Territorial. Madrid.
- Leal, J. y Cortés, L. (1993).
La estructura residencial de la Comunidad de Madrid. Informe monográfico del Tomo 7 de los Censos de Población y Vivienda de 1991. Comunidad de Madrid.
- Pollard, J.H. (1989).
LIFETIME: A who/oms package for analysing survivorship and cause of death.
- Pressat, R. (1967).
El análisis demográfico. Fondo de Cultura Económica.

- Pressat, R. (1985).
Manuel d'analyse de la mortalité. OMS, INED.
- Ravenstein, E.G. (1889).
The Laws. Citado por Arango, J. (1985) "las leyes de las migraciones de Ravenstein"; REIS; nº 32.
- Requena y Díez de Revenga, M. (1994).
Los hogares y las formas familiares de la Comunidad de Madrid. Informe monográfico del Tomo 5 de los Censos de Población y Vivienda de 1991. Comunidad de Madrid.
- Rey Morcillo, A. (1992).
El uso del suelo y la edificación: una responsabilidad compartida. 17. Informe. 3. Análisis de la evolución de los precios de venta del metro cuadrado construido de vivienda de nueva promoción, en el Area Metropolitana de Madrid. Período 1980- 1991. *BIA*, nº149, octubre.
- Rogers, A. (1990).
"Requiem for the net migrant". *Geographical analysis*, vol. 22; nº 4.
- Roussel, L. (1989).
La famille incertaine. Ed. Odile Jacob. Paris.
- Solsona, M. y Treviño, R. (1990).
Estructuras familiares en España. Instituto de la Mujer. Ministerio de Asuntos Sociales.
- United Nations (1972).
Métodos de medición de la migración interna, Manual VI. Nueva York.
- United Nations (1973).
Manual VII. Methods of projecting households and families. New York.
- United Nations (1983).
Manual X. Indirect techniques for demographic estimation. New York.
- United Nations (1992).
World Population Prospects. New York.
- Zamora López, F., (1993).
Las migraciones en la Comunidad de Madrid. 1960-1986. Tesis Doctoral en Sociología de la Facultad de Ciencias Políticas y Sociología de la Universidad Complutense de Madrid. Inédita.



4 - Resultados detallados de la Proyección de Población por sexo, edad y ámbitos geográficos

4.1. Clasificaciones utilizadas

POR AREAS DE MUNICIPIO

1. Municipios que configuran el Area Metropolitana

AREA METROPOLITANA:

● MADRID:

ALMENDRA CENTRAL:

Centro
Arganzuela
Retiro
Salamanca
Chamartín
Tetuán
Chamberí

PERIFERIA NOROESTE:

Fuencarral-El Pardo
Moncloa-Aravaca
Ciudad Lineal
Hortaleza
Barajas

PERIFERIA ESTE:

Moratalaz
Villa de Vallecas
Vicálvaro
San Blas

PERIFERIA SUR:

Latina
Carabanchel
Usera
Puente de Vallecas
Villaverde

● CORONA METROPOLITANA:

CORONA METROPOLITANA NORTE:

Alcobendas
Colmenar Viejo
San Sebastián de los Reyes
Tres Cantos

CORONA METROPOLITANA ESTE:

Alcalá de Henares
Coslada
Mejorada del Campo
Paracuellos de Jarama
Rivas-Vaciamadrid
San Fernando de Henares
Torrejón de Ardoz
Velilla de San Antonio

CORONA METROPOLITANA SUR:

Alcorcón
Fuenlabrada
Getafe
Leganés
Móstoles
Parla
Pinto

CORONA METROPOLITANA OESTE:

Boadilla del Monte
Brunete
Majadahonda
Pozuelo de Alarcón
Rozas de Madrid (Las)
Villanueva de la Cañada
Villanueva del Pardillo
Villaviciosa de Odón

4.2. Proyección de población de la Comunidad de Madrid, con migraciones, por sexo, edades simples y ámbitos geográficos, del 1-1-1991 al 1-1-2006.

PROYECCION DE POBLACION DE LA COMUNIDAD DE MADRID, CON MIGRACIONES,
POR SEXO, EDADES SIMPLES Y AMBITOS GEOGRAFICOS, DEL 1-1-1991 AL 1-1-2006.

COMUNIDAD DE MADRID

EDAD	MUJERES							
	1991	1992	1993	1994	1995	1996	1997	1998
0	22689	23834	23950	24076	24246	24482	24797	25216
1	23219	22085	23199	23314	23438	23606	23837	24145
2	23317	22728	21622	22708	22820	22942	23105	23330
3	24521	22945	22368	21285	22349	22459	22578	22738
4	25644	24306	22754	22186	21120	22168	22276	22394
5	26800	25636	24310	22772	22208	21152	22191	22298
6	27804	26960	25800	24479	22947	22385	21333	22368
7	28602	28066	27223	26064	24744	23214	22652	21601
8	30897	28865	28329	27488	26330	25011	23483	22922
9	32589	31140	29111	28576	27736	26580	25263	23737
10	34663	32802	31355	29329	28795	27957	26802	25487
11	36747	34820	32964	31521	29500	28968	28132	26980
12	39157	36873	34953	33102	31663	29648	29119	28285
13	40614	39275	36999	35085	33239	31805	29797	29269
14	43140	40752	39417	37148	35239	33398	31968	29966
15	43468	43317	40935	39603	37339	35434	33597	32171
16	43588	43691	43541	41163	39833	37573	35671	33837
17	43340	43847	43950	43801	41427	40099	37843	35944
18	43475	43628	44135	44238	44090	41720	40394	38142
19	43173	43783	43936	44442	44545	44398	42033	40710
20	42390	43492	44101	44254	44760	44863	44717	42359
21	42047	42717	43815	44424	44576	45081	45185	45040
22	41684	42375	43043	44136	44744	44896	45399	45503
23	42035	42011	42698	43364	44450	45055	45207	45708
24	41550	42347	42324	43007	43668	44748	45349	45501
25	41991	41843	42633	42611	43289	43944	45015	45611
26	42118	42253	42107	42889	42869	43540	44189	45250
27	40778	42359	42494	42350	43123	43105	43769	44412
28	39856	41022	42586	42721	42578	43343	43326	43983
29	39399	40097	41252	42799	42933	42792	43550	43534
30	40074	39631	40323	41468	43000	43134	42995	43747
31	39222	40282	39843	40530	41666	43186	43319	43182
32	38838	39410	40462	40028	40710	41838	43347	43479
33	38912	38999	39568	40612	40182	40859	41980	43479
34	36408	39042	39128	39694	40732	40306	40978	42093
35	36342	36524	39142	39228	39791	40823	40401	41068
36	34908	36433	36614	39218	39304	39863	40889	40471
37	35229	34989	36505	36686	39275	39362	39918	40938
38	35559	35303	35065	36573	36754	39330	39417	39971
39	33553	35639	35385	35149	36650	36831	39396	39483
40	34913	33650	35728	35475	35241	36737	36918	39473
41	35875	35002	33745	35816	35564	35331	36822	37003
42	38203	35954	35085	33834	35898	35647	35416	36902
43	34660	38267	36027	35161	33916	35973	35724	35494
44	32696	34720	38316	36084	35222	33982	36032	35785
45	35466	32738	34754	38338	36115	35257	34022	36064
46	34045	35465	32751	34758	38328	36115	35261	34032
47	32773	34030	35444	32743	34742	38297	36094	35244
48	28127	32749	34001	35410	32722	34713	38253	36060
49	25091	28100	32700	33947	35349	32675	34657	38180
50	34161	25063	28058	32635	33876	35272	32611	34585

PROYECCION DE POBLACION DE LA COMUNIDAD DE MADRID, CON MIGRACIONES,
 POR SEXO, EDADES SIMPLES Y AMBITOS GEOGRAFICOS, DEL 1-1-1991 AL 1-1-2006.

COMUNIDAD DE MADRID (Conclusión)

EDAD	MUJERES							
	1991	1992	1993	1994	1995	1996	1997	1998
51	21160	34086	25032	28013	32569	33805	35195	32547
52	24927	21139	34004	24993	27961	32495	33726	35110
53	27140	24876	21108	33909	24943	27897	32409	33635
54	30267	27066	24814	21067	33801	24883	27822	32311
55	28588	30165	26982	24744	21019	33682	24815	27738
56	28426	28481	30049	26887	24663	20961	33549	24736
57	29469	28302	28358	29917	26777	24569	20892	33399
58	28799	29318	28161	28219	29768	26651	24460	20811
59	27487	28630	29147	28001	28060	29598	26508	24335
60	28574	27304	28438	28953	27819	27879	29406	26345
61	27163	28353	27099	28224	28737	27616	27677	29192
62	27083	26938	28117	26880	27995	28506	27399	27462
63	24956	26844	26704	27873	26653	27759	28267	27174
64	24950	24733	26603	26468	27628	26424	27521	28027
65	23973	24722	24512	26365	26235	27386	26198	27287
66	23359	23749	24493	24290	26126	26002	27144	25973
67	22618	23127	23517	24257	24060	25879	25761	26894
68	22697	22371	22879	23269	24005	23815	25616	25504
69	20544	22415	22100	22606	22996	23727	23545	25327
70	20325	20259	22106	21803	22307	22696	23422	23248
71	17124	20007	19949	21770	21479	21980	22369	23090
72	17184	16830	19663	19614	21407	21128	21626	22015
73	16724	16854	16515	19295	19253	21016	20750	21245
74	15854	16364	16499	16175	18897	18863	20593	20341
75	16081	15473	15977	16116	15807	18466	18440	20135
76	15234	15644	15062	15558	15700	15406	17997	17979
77	14877	14765	15169	14614	15100	15244	14966	17482
78	14113	14352	14252	14649	14122	14596	14742	14481
79	12735	13538	13774	13687	14074	13577	14038	14185
80	12174	12137	12907	13140	13065	13440	12975	13421
81	10849	11516	11490	12224	12451	12388	12750	12318
82	9644	10188	10820	10804	11499	11719	11667	12015
83	8600	8993	9506	10101	10093	10747	10959	10918
84	7815	7967	8337	8818	9375	9373	9986	10189
85	7009	7195	7340	7687	8135	8654	8658	9229
86	5752	6401	6575	6712	7033	7448	7928	7936
87	5092	5202	5792	5954	6081	6375	6755	7194
88	4403	4556	4657	5188	5335	5451	5717	6061
89	3209	3893	4030	4121	4592	4724	4828	5065
90	3138	2801	3398	3518	3598	4010	4126	4218
91	1758	2699	2409	2923	3026	3095	3449	3549
92	1472	1488	2284	2038	2472	2559	2616	2915
93	1101	1224	1237	1897	1692	2051	2122	2168
94	783	898	997	1007	1542	1375	1665	1721
95	599	625	716	793	800	1224	1090	1318
96	432	467	486	555	614	619	945	840
97	266	328	353	367	418	461	464	707
98	230	196	241	258	268	304	334	336
99	151	164	139	170	182	188	213	233
100+	287	305	326	323	343	365	385	416
TOTAL	2563545	2577807	2591671	2605136	2618210	2630973	2643512	2655949

PROYECCION DE POBLACION DE LA COMUNIDAD DE MADRID, CON MIGRACIONES,
 POR SEXO, EDADES SIMPLES Y AMBITOS GEOGRAFICOS, DEL 1-1-1991 AL 1-1-2006.

COMUNIDAD DE MADRID

EDAD	MUJERES							
	1999	2000	2001	2002	2003	2004	2005	2006
0	25724	26301	26910	27541	28092	28587	28980	29239
1	24554	25049	25611	26204	26819	27356	27839	28221
2	23631	24029	24512	25060	25639	26238	26762	27232
3	22958	23253	23642	24115	24652	25219	25806	26319
4	22551	22768	23058	23442	23907	24436	24994	25573
5	22415	22571	22786	23073	23454	23915	24440	24994
6	22475	22591	22747	22962	23248	23628	24087	24610
7	22635	22743	22858	23014	23229	23515	23895	24354
8	21872	22905	23013	23128	23284	23499	23784	24164
9	23176	22128	23160	23268	23383	23539	23754	24038
10	23964	23404	22357	23388	23496	23611	23767	23982
11	25668	24149	23591	22546	23575	23683	23798	23953
12	27137	25829	24314	23758	22716	23742	23850	23965
13	28438	27293	25990	24479	23925	22886	23909	24017
14	29440	28611	27469	26169	24663	24110	23074	24095
15	30172	29648	28821	27681	26384	24881	24329	23296
16	32414	30418	29895	29070	27932	26636	25136	24585
17	34112	32692	30698	30176	29352	28217	26922	25425
18	36247	34418	33000	31009	30488	29665	28532	27239
19	38463	36572	34746	33332	31344	30825	30003	28873
20	41040	38799	36913	35092	33683	31700	31183	30363
21	42691	41377	39144	37266	35451	34048	32071	31557
22	45359	43022	41715	39493	37624	35817	34421	32454
23	45812	45670	43347	42049	39840	37982	36186	34799
24	45998	46102	45961	43656	42368	40176	38332	36550
25	45762	46255	46359	46220	43937	42661	40490	38663
26	45840	45990	46478	46582	46445	44187	42924	40777
27	45461	46045	46194	46676	46780	46645	44414	43165
28	44620	45658	46236	46384	46861	46965	46831	44626
29	44184	44816	45843	46415	46563	47035	47138	47006
30	43731	44376	45002	46020	46587	46734	47203	47305
31	43928	43912	44553	45174	46184	46747	46893	47358
32	43343	44084	44068	44705	45322	46325	46884	47029
33	43611	43476	44212	44196	44829	45443	46439	46994
34	43582	43713	43580	44311	44296	44925	45536	46525
35	42177	43657	43787	43656	44382	44368	44994	45601
36	41134	42237	43709	43838	43709	44431	44417	45040
37	40523	41183	42280	43745	43873	43746	44464	44450
38	40986	40573	41230	42322	43780	43908	43782	44497
39	40035	41046	40635	41290	42377	43830	43958	43833
40	39561	40111	41118	40709	41362	42445	43893	44021
41	39549	39638	40186	41190	40783	41434	42514	43957
42	37083	39620	39709	40256	41257	40853	41501	42578
43	36975	37156	39685	39774	40320	41318	40916	41563
44	35556	37033	37214	39735	39824	40369	41364	40963
45	35819	35592	37064	37245	39757	39846	40390	41382
46	36066	35823	35597	37064	37245	39747	39836	40378
47	34022	36047	35805	35581	37042	37223	39715	39804
48	35214	33998	36014	35774	35551	37007	37188	39669
49	35999	35157	33947	35955	35716	35494	36944	37125
50	38091	35921	35084	33880	35878	35642	35421	36864

PROYECCION DE POBLACION DE LA COMUNIDAD DE MADRID, CON MIGRACIONES,
POR SEXO, EDADES SIMPLES Y AMBITOS GEOGRAFICOS, DEL 1-1-1991 AL 1-1-2006.

COMUNIDAD DE MADRID (Conclusión)

EDAD	MUJERES							
	1999	2000	2001	2002	2003	2004	2005	2006
51	34512	38002	35842	35010	33812	35801	35567	35347
52	32475	34431	37905	35756	34928	33737	35716	35484
53	35012	32391	34338	37795	35657	34833	33649	35618
54	33531	34902	32295	34232	37673	35546	34727	33549
55	32203	33418	34782	32190	34117	37541	35425	34611
56	27643	32082	33291	34648	32072	33989	37394	35291
57	24644	27533	31945	33147	34497	31938	33844	37229
58	33231	24538	27409	31791	32986	34328	31787	33681
59	20716	33041	24417	27266	31616	32804	34137	31616
60	24193	20606	32826	24278	27104	31419	32598	33921
61	26162	24032	20481	32588	24121	26923	31199	32369
62	28964	25967	23860	20347	32335	23954	26730	30966
63	27240	28728	25765	23682	20207	32075	23781	26530
64	26949	27017	28492	25563	23503	20066	31816	23607
65	27791	26728	26798	28261	25365	23328	19927	31563
66	27054	27556	26508	26580	28031	25168	23154	19789
67	25741	26814	27314	26281	26356	27796	24965	22975
68	26629	25494	26558	27057	26040	26118	27546	24749
69	25221	26337	25221	26276	26773	25774	25855	27270
70	25010	24911	26016	24921	25966	26462	25480	25565
71	22925	24664	24573	25666	24594	25629	26122	25159
72	22731	22574	24289	24206	25287	24239	25262	25753
73	21634	22342	22195	23884	23809	24878	23854	24864
74	20833	21220	21919	21782	23443	23377	24430	23432
75	19898	20384	20768	21458	21331	22961	22903	23939
76	19636	19412	19892	20272	20951	20835	22429	22379
77	17473	19086	18875	19347	19723	20389	20283	21837
78	16915	16912	18476	18279	18742	19113	19763	19666
79	13942	16283	16286	17795	17613	18066	18428	19060
80	13568	13343	15581	15591	17037	16871	17310	17663
81	12748	12893	12686	14812	14829	16207	16056	16479
82	11617	12027	12170	11982	13989	14012	15316	15181
83	11251	10885	11274	11414	11245	13129	13156	14384
84	10158	10473	10139	10506	10642	10491	12250	12281
85	9423	9400	9696	9392	9737	9869	9733	11369
86	8465	8647	8630	8907	8632	8954	9079	8958
87	7205	7689	7858	7846	8102	7856	8152	8269
88	6458	6470	6908	7063	7055	7288	7069	7338
89	5372	5726	5739	6129	6269	6264	6473	6280
90	4426	4696	5006	5019	5361	5485	5482	5666
91	3628	3807	4040	4307	4319	4614	4721	4719
92	2999	3066	3217	3413	3639	3649	3898	3988
93	2415	2484	2539	2663	2825	3011	3019	3224
94	1757	1956	2011	2054	2154	2284	2433	2438
95	1361	1388	1544	1586	1619	1696	1797	1913
96	1014	1046	1065	1183	1214	1238	1296	1371
97	627	755	778	791	877	898	915	956
98	510	451	542	557	565	625	639	650
99	233	353	311	373	382	386	426	435
100+	451	476	577	618	689	745	787	844
TOTAL	2668392	2680895	2693494	2706232	2719041	2731898	2744681	2757295

PROYECCION DE POBLACION DE LA COMUNIDAD DE MADRID, CON MIGRACIONES,
 POR SEXO, EDADES SIMPLES Y AMBITOS GEOGRAFICOS, DEL 1-1-1991 AL 1-1-2006.

COMUNIDAD DE MADRID

EDAD	HOMBRES							
	1991	1992	1993	1994	1995	1996	1997	1998
0	23847	25314	25439	25572	25752	26002	26337	26782
1	24742	23128	24550	24674	24804	24980	25224	25550
2	24883	24150	22580	23963	24083	24210	24381	24618
3	25993	24428	23712	22179	23530	23647	23771	23938
4	26598	25726	24187	23483	21976	23304	23419	23541
5	28331	26575	25711	24187	23490	21997	23313	23427
6	29424	28496	26747	25887	24369	23675	22188	23499
7	30432	29707	28780	27033	26174	24657	23963	22478
8	32527	30715	29991	29065	27320	26462	24946	24253
9	34499	32789	30979	30256	29332	27589	26732	25218
10	36234	34726	33019	31211	30489	29567	27827	26972
11	38411	36396	34892	33190	31388	30667	29748	28013
12	41313	38534	36525	35026	33330	31534	30815	29900
13	43439	41419	38650	36648	35154	33463	31674	30957
14	45058	43558	41544	38784	36789	35300	33614	31831
15	46282	45214	43719	41710	38957	36967	35482	33800
16	46055	46472	45406	43915	41911	39164	37178	35697
17	45618	46271	46688	45625	44137	42137	39395	37413
18	45372	45846	46498	46916	45855	44371	42375	39638
19	44831	45600	46075	46726	47143	46087	44606	42615
20	44051	45052	45819	46295	46945	47363	46310	44834
21	43588	44264	45264	46030	46506	47155	47572	46525
22	42824	43796	44471	45469	46233	46709	47356	47773
23	43225	43030	44000	44673	45667	46428	46902	47548
24	42048	43421	43230	44197	44866	45855	46612	47085
25	42699	42241	43605	43418	44378	45043	46025	46777
26	42303	42869	42419	43773	43589	44541	45201	46175
27	40776	42464	43027	42586	43927	43747	44690	45345
28	39672	40950	42622	43182	42748	44076	43900	44835
29	38232	39855	41122	42779	43334	42907	44223	44051
30	38932	38429	40039	41296	42937	43489	43068	44373
31	37533	39112	38616	40214	41461	43088	43637	43222
32	37145	37702	39269	38781	40366	41604	43218	43764
33	36670	37284	37840	39396	38914	40487	41716	43318
34	34205	36778	37390	37944	39489	39013	40575	41795
35	33373	34297	36852	37462	38013	39547	39078	40628
36	31791	33441	34360	36897	37505	38053	39577	39113
37	32763	31846	33486	34400	36919	37525	38070	39584
38	32616	32798	31890	33521	34429	36932	37534	38078
39	31485	32655	32838	31938	33560	34463	36951	37550
40	32100	31537	32702	32885	31992	33605	34503	36978
41	32984	32144	31586	32746	32928	32041	33646	34539
42	35360	33014	32181	31628	32781	32963	32082	33678
43	32552	35370	33039	32212	31663	32810	32992	32117
44	30185	32566	35368	33052	32231	31686	32827	33009
45	32739	30190	32558	35344	33043	32228	31687	32822
46	31302	32698	30168	32522	35291	33006	32198	31660
47	30841	31251	32639	30128	32467	35219	32950	32148
48	26674	30772	31182	32562	30068	32393	35127	32875
49	24481	26600	30668	31077	32448	29974	32283	34998
50	32010	24400	26504	30541	30948	32310	29856	32148

PROYECCION DE POBLACION DE LA COMUNIDAD DE MADRID, CON MIGRACIONES,
 POR SEXO, EDADES SIMPLES Y AMBITOS GEOGRAFICOS, DEL 1-1-1991 AL 1-1-2006.

COMUNIDAD DE MADRID (Conclusión)

EDAD	HOMBRES							
	1991	1992	1993	1994	1995	1996	1997	1998
51	19416	31855	24309	26398	30404	30809	32162	29729
52	23092	19347	31684	24203	26276	30251	30654	31998
53	24957	22972	19263	31494	24080	26136	30079	30480
54	27069	24802	22838	19165	31286	23942	25981	29890
55	25926	26875	24634	22692	19057	31064	23791	25813
56	25949	25722	26664	24451	22531	18934	30823	23625
57	26701	25718	25499	26435	24249	22352	18796	30560
58	26190	26433	25466	25255	26183	24026	22153	18641
59	24886	25895	26140	25191	24986	25905	23779	21932
60	24869	24572	25572	25819	24887	24689	25598	23505
61	23710	24516	24230	25220	25467	24553	24361	25260
62	22583	23337	24135	23860	24837	25084	24189	24004
63	20880	22189	22935	23724	23459	24422	24668	23794
64	20901	20480	21767	22504	23281	23026	23973	24219
65	19211	20458	20055	21319	22043	22807	22563	23493
66	18527	18768	19990	19605	20842	21552	22303	22070
67	18012	18060	18302	19498	19128	20337	21033	21770
68	16886	17513	17568	17811	18976	18623	19802	20484
69	15887	16377	16992	17054	17294	18428	18092	19240
70	14030	15375	15856	16460	16525	16763	17866	17546
71	11726	13550	14855	15328	15917	15985	16221	17293
72	10956	11298	13060	14325	14786	15359	15431	15664
73	10494	10524	10859	12558	13777	14225	14782	14857
74	9921	10044	10080	10407	12036	13208	13642	14181
75	9720	9457	9580	9621	9936	11491	12612	13031
76	9047	9222	8978	9100	9142	9444	10921	11988
77	8604	8539	8708	8483	8600	8642	8930	10325
78	8024	8071	8014	8176	7967	8079	8121	8393
79	7181	7472	7520	7471	7623	7432	7538	7579
80	6353	6633	6904	6952	6910	7052	6878	6978
81	5522	5815	6073	6324	6370	6335	6467	6310
82	4662	5008	5276	5512	5742	5785	5756	5878
83	3932	4192	4505	4748	4962	5170	5211	5187
84	3299	3509	3743	4024	4242	4434	4622	4660
85	3062	2922	3110	3319	3569	3763	3935	4103
86	2324	2692	2569	2736	2920	3141	3313	3465
87	1946	2025	2347	2240	2386	2547	2740	2891
88	1559	1681	1749	2028	1935	2062	2201	2368
89	1240	1334	1438	1496	1735	1655	1763	1882
90	948	1050	1129	1217	1266	1468	1400	1491
91	656	794	879	945	1018	1059	1227	1170
92	483	543	657	727	781	841	874	1012
93	319	395	444	536	593	636	685	711
94	258	257	318	357	431	476	511	549
95	171	205	204	252	283	341	376	403
96	102	134	160	159	196	220	265	292
97	62	79	103	123	122	150	168	202
98	46	47	60	78	93	92	112	126
99	32	34	35	44	58	68	68	82
100+	64	70	76	81	92	110	131	146
TOTAL	2383443	2396750	2409778	2422523	2434908	2447013	2458921	2470755

PROYECCION DE POBLACION DE LA COMUNIDAD DE MADRID, CON MIGRACIONES,
 POR SEXO, EDADES SIMPLES Y AMBITOS GEOGRAFICOS, DEL 1-1-1991 AL 1-1-2006.

COMUNIDAD DE MADRID

EDAD	HOMBRES							
	1999	2000	2001	2002	2003	2004	2005	2006
0	27322	27934	28580	29250	29836	30361	30779	31053
1	25982	26507	27101	27728	28379	28948	29458	29864
2	24935	25355	25865	26444	27053	27686	28240	28736
3	24170	24480	24889	25388	25954	26549	27167	27708
4	23705	23933	24239	24641	25131	25688	26273	26881
5	23548	23711	23936	24239	24638	25124	25675	26254
6	23612	23733	23896	24120	24422	24819	25303	25852
7	23788	23901	24022	24185	24409	24711	25108	25592
8	22770	24079	24192	24312	24476	24699	25001	25398
9	24526	23045	24352	24466	24586	24750	24972	25274
10	25460	24769	23290	24595	24709	24829	24993	25215
11	27160	25652	24963	23488	24789	24903	25023	25187
12	28170	27320	25817	25130	23660	24957	25071	25190
13	30046	28322	27474	25977	25292	23827	25120	25234
14	31116	30208	28489	27644	26152	25469	24008	25297
15	32021	31309	30403	28688	27846	26357	25676	24219
16	34018	32243	31533	30629	28917	28077	26591	25911
17	35935	34259	32487	31779	30877	29168	28330	26847
18	37660	36186	34513	32744	32038	31138	29433	28596
19	39884	37911	36441	34772	33007	32303	31405	29704
20	42850	40126	38159	36694	35031	33271	32569	31674
21	45055	43079	40366	38406	36947	35291	33537	32838
22	46732	45270	43304	40605	38654	37202	35554	33809
23	47964	46930	45478	43524	40842	38903	37460	35822
24	47728	48142	47117	45677	43739	41077	39153	37721
25	47248	47887	48299	47285	45859	43940	41302	39397
26	46921	47389	48024	48433	47432	46022	44125	41514
27	46310	47051	47515	48144	48551	47564	46170	44296
28	45484	46440	47175	47637	48260	48664	47691	46314
29	44978	45622	46570	47298	47758	48376	48777	47816
30	44205	45124	45764	46704	47427	47884	48498	48897
31	44517	44353	45265	45901	46834	47553	48008	48617
32	43355	44640	44480	45386	46018	46945	47659	48112
33	43861	43458	44734	44577	45477	46106	47027	47736
34	43386	43926	43529	44796	44642	45536	46161	47077
35	41841	43421	43958	43566	44825	44673	45562	46184
36	40653	41859	43428	43963	43576	44827	44677	45561
37	39126	40656	41855	43413	43946	43563	44807	44659
38	39583	39128	40650	41842	43391	43921	43543	44779
39	38092	39589	39138	40651	41837	43378	43905	43531
40	37574	38113	39603	39156	40662	41841	43375	43899
41	37001	37594	38131	39613	39170	40668	41841	43367
42	34567	37016	37606	38140	39615	39175	40666	41833
43	33704	34589	37025	37613	38144	39611	39175	40658
44	32140	33718	34599	37022	37608	38136	39596	39162
45	33004	32141	33710	34587	36996	37580	38106	39558
46	32789	32971	32114	33674	34546	36941	37522	38046
47	31615	32738	32919	32069	33619	34487	36867	37445
48	32079	31551	32668	32848	32005	33545	34409	36774
49	32764	31975	31451	32561	32741	31906	33435	34294
50	34844	32629	31847	31328	32430	32610	31783	33301

PROYECCION DE POBLACION DE LA COMUNIDAD DE MADRID, CON MIGRACIONES,
POR SEXO, EDADES SIMPLES Y AMBITOS GEOGRAFICOS, DEL 1-1-1991 AL 1-1-2006.

COMUNIDAD DE MADRID (Conclusión)

EDAD	HOMBRES							
	1999	2000	2001	2002	2003	2004	2005	2006
51	32004	34681	32484	31710	31196	32291	32470	31651
52	29586	31844	34501	32323	31556	31048	32136	32315
53	31815	29425	31665	34302	32143	31385	30882	31962
54	30290	31615	29248	31471	34086	31948	31198	30701
55	29689	30087	31402	29058	31263	33857	31740	30998
56	25629	29470	29866	31171	28851	31038	33610	31515
57	23442	25426	29230	29625	30919	28625	30792	33342
58	30273	23238	25202	28967	29360	30643	28376	30523
59	18467	29957	23012	24954	28677	29068	30339	28101
60	21687	18271	29608	22760	24678	28356	28744	30002
61	23203	21415	18053	29224	22480	24373	28001	28387
62	24892	22873	21117	17813	28806	22174	24039	27613
63	23616	24492	22513	20792	17550	28352	21839	23675
64	23367	23196	24059	22123	20439	17263	27860	21475
65	23739	22909	22746	23595	21704	20060	16954	27332
66	22982	23227	22421	22267	23100	21257	19654	16622
67	21548	22442	22685	21904	21759	22575	20782	19222
68	21205	20994	21869	22110	21355	21219	22018	20277
69	19908	20612	20412	21267	21507	20779	20651	21432
70	18663	19316	20003	19815	20650	20888	20187	20068
71	16990	18075	18712	19383	19207	20022	20257	19584
72	16704	16418	17471	18091	18746	18582	19375	19608
73	15088	16093	15824	16843	17446	18083	17931	18701
74	14258	14485	15453	15200	16183	16767	17384	17244
75	13550	13628	13849	14778	14541	15485	16047	16641
76	12390	12886	12964	13178	14064	13843	14744	15282
77	11335	11717	12188	12265	12470	13310	13105	13959
78	9703	10652	11013	11457	11532	11727	12518	12328
79	7835	9055	9941	10279	10695	10768	10952	11692
80	7019	7257	8385	9205	9520	9907	9976	10149
81	6404	6443	6663	7697	8450	8741	9098	9163
82	5738	5825	5863	6064	7004	7689	7956	8282
83	5299	5175	5255	5291	5473	6321	6940	7182
84	4640	4742	4632	4705	4739	4903	5662	6218
85	4138	4121	4213	4116	4182	4213	4360	5036
86	3613	3645	3631	3713	3628	3687	3715	3845
87	3024	3153	3182	3170	3242	3168	3220	3245
88	2498	2613	2725	2750	2740	2802	2739	2784
89	2025	2136	2234	2330	2352	2343	2396	2342
90	1591	1712	1806	1888	1969	1988	1980	2024
91	1246	1329	1430	1508	1576	1643	1659	1651
92	965	1027	1095	1178	1242	1297	1352	1365
93	823	785	834	889	956	1008	1052	1096
94	570	659	628	667	711	764	805	839
95	433	449	519	494	524	558	600	631
96	313	335	348	401	381	404	430	462
97	222	238	254	264	304	288	305	324
98	151	165	177	189	196	225	213	225
99	92	110	120	129	137	142	163	154
100+	167	190	220	249	277	304	327	359
TOTAL.	2482627	2494590	2506688	2518954	2531319	2543740	2556119	2568331

PROYECCION DE POBLACION DE LA COMUNIDAD DE MADRID, CON MIGRACIONES, POR SEXO, GRUPOS QUINQUENALES DE EDAD, Y AMBITOS GEOGRAFICOS, DEL 1-1-1991 AL 1-1-2006.

COMUNIDAD DE MADRID

EDAD	TOTAL				MUJERES				HOMBRES			
	1991	1996	2001	2006	1991	1996	2001	2006	1991	1996	2001	2006
0-4	245453	237800	254407	280826	119390	115657	123733	136584	126063	122143	130674	144242
5-9	301905	242722	234962	250530	146692	118342	114564	122160	155213	124380	120398	128370
10-14	398776	312307	253754	246135	194321	151776	123721	120012	204455	160531	130033	126123
15-19	445202	407950	322537	264695	217044	199224	157160	129418	228158	208726	165377	135277
20-24	425442	458153	421504	337587	209706	224643	207080	165723	215736	233510	214424	171864
25-29	407824	437038	468693	433574	204142	216724	231110	214237	203682	220314	237583	219337
30-34	377939	417004	445187	475650	193454	209323	221415	235211	184485	207681	223772	240439
35-39	337619	382729	420670	448135	175591	196209	211641	223421	162028	186520	209029	224714
40-44	339528	340775	384876	422001	176347	177670	197912	213082	163181	163105	186964	208919
45-49	301539	339877	341289	384475	155502	177057	178427	198358	146037	162820	162862	186117
50-54	264199	297800	335209	336792	137655	154352	175464	176862	126544	143448	159745	159930
55-59	272421	257742	290556	326907	142769	135461	151844	172428	129652	122281	138712	154479
60-64	245669	259958	246774	278545	132726	138184	131424	147393	112943	121774	115350	131152
65-69	201714	228556	242532	231231	113191	126809	132399	126346	88523	101747	110133	104885
70-74	144338	181223	206455	219978	87211	105683	118992	124773	57127	75540	87463	95205
75-79	115616	122377	154252	176783	73040	77289	94297	106881	42576	45088	59955	69902
80-84	72850	86443	92648	116982	49082	57667	61850	75988	23768	28776	30798	40994
85-89	35596	45820	54816	59466	25465	32652	38831	42214	10131	13168	15985	17252
90-94	10916	17570	22606	27010	8252	13090	16813	20035	2664	4480	5793	6975
95-99	2091	3667	5658	7121	1678	2796	4240	5325	413	871	1418	1796
100+	351	475	797	1203	287	365	577	844	64	110	220	359
TOTAL	4946988	5077986	5200182	5325626	2563545	2630973	2693494	2757295	2383443	2447013	2506688	2568331

PROYECCION DE POBLACION DE LA COMUNIDAD DE MADRID, CON MIGRACIONES,
 POR SEXO, EDADES SIMPLES Y AMBITOS GEOGRAFICOS, DEL 1-1-1991 AL 1-1-2006.

MUNICIPIO DE MADRID

EDAD	MUJERES							
	1991	1992	1993	1994	1995	1996	1997	1998
0	11703	12542	12569	12569	12579	12599	12636	12704
1	11980	11057	11859	11884	11882	11890	11905	11935
2	11705	11403	10512	11281	11303	11299	11303	11314
3	12074	11224	10936	10074	10815	10835	10829	10831
4	12545	11718	10897	10620	9782	10500	10518	10511
5	13012	12358	11549	10746	10476	9656	10357	10374
6	13355	12968	12323	11524	10731	10464	9655	10347
7	13425	13357	12974	12335	11544	10758	10493	9692
8	14558	13434	13365	12986	12353	11569	10790	10527
9	15303	14562	13447	13377	13001	12373	11596	10824
10	16189	15304	14569	13462	13392	13018	12394	11623
11	17309	16189	15309	14580	13479	13409	13037	12418
12	18680	17314	16202	15326	14601	13507	13437	13066
13	20094	18684	17327	16222	15351	14630	13543	13472
14	21797	20110	18710	17362	16263	15397	14680	13599
15	22621	21836	20160	18769	17429	16335	15473	14759
16	23558	22690	21911	20244	18861	17528	16439	15580
17	24234	23652	22791	22018	20359	18984	17656	16572
18	25434	24351	23775	22921	22154	20503	19135	17813
19	25825	25570	24495	23925	23078	22316	20674	19314
20	26136	25974	25723	24657	24094	23255	22499	20865
21	26661	26271	26115	25869	24815	24259	23429	22681
22	26732	26748	26366	26217	25977	24938	24392	23574
23	27115	26741	26759	26387	26245	26012	24993	24459
24	27087	26999	26635	26655	26295	26160	25935	24940
25	27171	26815	26732	26378	26400	26051	25923	25706
26	26886	26763	26418	26340	25997	26020	25683	25561
27	25568	26403	26284	25952	25877	25547	25569	25245
28	24791	25107	25915	25802	25481	25410	25091	25114
29	23717	24384	24693	25477	25368	25058	24992	24684
30	23664	23419	24067	24371	25136	25031	24731	24670
31	22787	23434	23194	23826	24127	24876	24775	24484
32	22075	22617	23252	23017	23635	23934	24670	24573
33	21950	21953	22484	23108	22877	23482	23780	24506
34	19703	21841	21845	22366	22980	22753	23347	23645
35	19822	19629	21732	21737	22249	22855	22631	23215
36	18639	19742	19554	21625	21631	22135	22733	22512
37	18415	18576	19664	19480	21523	21530	22026	22617
38	18894	18364	18520	19596	19417	21434	21441	21930
39	17709	18850	18328	18481	19546	19370	21366	21373
40	18807	17685	18817	18301	18451	19507	19334	21311
41	19631	18775	17665	18788	18278	18426	19472	19302
42	20735	19595	18748	17649	18764	18260	18406	19443
43	19626	20698	19566	18727	17638	18745	18247	18391
44	19139	19596	20666	19541	18709	17629	18729	18237
45	20914	19106	19564	20632	19514	18689	17617	18711
46	20776	20859	19065	19523	20589	19478	18660	17597
47	20444	20718	20804	19022	19481	20545	19440	18630
48	18357	20383	20658	20747	18977	19436	20499	19399
49	16910	18290	20307	20582	20674	18917	19376	20437
50	23079	16842	18214	20221	20497	20591	18847	19306

PROYECCION DE POBLACION DE LA COMUNIDAD DE MADRID, CON MIGRACIONES,
POR SEXO, EDADES SIMPLES Y AMBITOS GEOGRAFICOS, DEL 1-1-1991 AL 1-1-2006.

MUNICIPIO DE MADRID (Conclusión)

EDAD	MUJERES							
	1991	1992	1993	1994	1995	1996	1997	1998
51	14698	22970	16777	18141	20138	20413	20509	18778
52	17603	14644	22861	16711	18067	20053	20328	20425
53	19360	17521	14585	22744	16639	17987	19962	20237
54	21913	19260	17435	14522	22624	16563	17903	19867
55	21083	21788	19157	17346	14456	22500	16485	17817
56	21301	20953	21654	19046	17251	14385	22368	16401
57	22260	21154	20810	21508	18924	17147	14306	22224
58	21866	22085	20992	20654	21347	18790	17031	14218
59	21198	21671	21890	20810	20478	21166	18638	16898
60	21907	20982	21452	21670	20606	20280	20961	18465
61	21064	21655	20743	21211	21428	20380	20059	20734
62	21078	20802	21387	20490	20953	21170	20139	19824
63	19423	20802	20532	21111	20230	20688	20905	19891
64	19512	19164	20524	20261	20834	19968	20422	20639
65	18781	19248	18908	20251	19995	20562	19712	20164
66	18315	18523	18986	18654	19980	19732	20294	19459
67	17811	18051	18260	18719	18396	19705	19465	20022
68	17694	17536	17777	17987	18442	18128	19419	19187
69	16162	17394	17245	17487	17697	18148	17843	19116
70	15926	15865	17078	16936	17179	17389	17835	17541
71	13659	15608	15554	16746	16613	16855	17066	17507
72	13579	13365	15275	15227	16397	16273	16515	16726
73	13206	13260	13057	14925	14884	16031	15915	16157
74	12560	12867	12924	12733	14556	14521	15643	15536
75	12778	12203	12506	12567	12388	14162	14133	15230
76	11981	12373	11823	12121	12185	12017	13740	13717
77	11736	11555	11938	11414	11706	11773	11616	13282
78	11160	11261	11094	11467	10971	11255	11324	11179
79	10057	10643	10745	10593	10954	10486	10762	10833
80	9524	9524	10084	10187	10048	10395	9958	10224
81	8490	8951	8957	9489	9592	9467	9798	9393
82	7591	7925	8359	8371	8871	8973	8863	9177
83	6660	7041	7355	7763	7780	8249	8348	8251
84	6104	6148	6504	6799	7179	7200	7638	7735
85	5450	5614	5658	5991	6266	6620	6643	7053
86	4496	4977	5130	5174	5481	5737	6065	6089
87	3944	4066	4503	4645	4688	4968	5203	5503
88	3425	3529	3640	4033	4162	4202	4455	4668
89	2518	3028	3122	3221	3570	3685	3722	3947
90	2446	2198	2643	2725	2812	3118	3218	3252
91	1381	2104	1890	2274	2344	2419	2682	2768
92	1161	1169	1780	1599	1923	1982	2045	2267
93	869	965	972	1478	1328	1595	1644	1695
94	614	709	786	791	1201	1079	1295	1333
95	461	490	565	625	628	953	856	1025
96	333	359	381	438	484	486	735	660
97	216	253	271	288	330	363	365	549
98	177	159	186	198	211	240	263	265
99	121	126	113	131	140	148	168	183
100+	232	246	258	257	269	284	301	326
TOTAL	1595225	1588284	1581160	1573828	1566300	1558593	1550746	1542830

PROYECCION DE POBLACION DE LA COMUNIDAD DE MADRID, CON MIGRACIONES,
 POR SEXO, EDADES SIMPLES Y AMBITOS GEOGRAFICOS, DEL 1-1-1991 AL 1-1-2006.

MUNICIPIO DE MADRID

EDAD	MUJERES							
	1999	2000	2001	2002	2003	2004	2005	2006
0	12786	12880	12971	13054	13100	13119	13099	13033
1	11993	12063	12143	12220	12288	12322	12329	12301
2	11336	11385	11444	11512	11575	11629	11651	11648
3	10837	10854	10896	10946	11005	11057	11101	11114
4	10511	10515	10529	10566	10611	10664	10710	10748
5	10367	10367	10371	10384	10420	10463	10514	10558
6	10364	10357	10358	10363	10376	10413	10456	10508
7	10378	10395	10389	10390	10396	10409	10447	10491
8	9734	10413	10431	10425	10427	10434	10447	10487
9	10562	9777	10450	10468	10463	10465	10473	10487
10	10857	10596	9818	10486	10504	10500	10502	10511
11	11652	10891	10631	9859	10523	10541	10538	10540
12	12451	11690	10933	10674	9908	10568	10586	10583
13	13103	12492	11736	10983	10725	9964	10620	10639
14	13527	13160	12552	11800	11052	10795	10039	10691
15	13683	13611	13245	12641	11892	11148	10891	10140
16	14869	13797	13725	13360	12759	12013	11272	11016
17	15716	15007	13939	13867	13503	12905	12161	11423
18	16733	15880	15173	14109	14037	13674	13078	12337
19	17997	16921	16071	15366	14306	14234	13872	13278
20	19514	18203	17131	16285	15582	14526	14454	14093
21	21058	19717	18414	17348	16506	15807	14756	14684
22	22836	21228	19901	18608	17551	16715	16021	14978
23	23657	22931	21344	20036	18758	17714	16886	16200
24	24420	23637	22927	21369	20086	18831	17805	16990
25	24740	24237	23477	22787	21268	20018	18793	17791
26	25353	24418	23933	23199	22531	21058	19847	18658
27	25129	24929	24027	23560	22852	22209	20784	19614
28	24802	24692	24500	23631	23182	22499	21880	20503
29	24708	24409	24305	24122	23284	22853	22195	21598
30	24372	24398	24113	24016	23841	23032	22618	21982
31	24429	24140	24169	23896	23807	23641	22858	22459
32	24290	24241	23960	23992	23731	23650	23493	22733
33	24413	24137	24093	23820	23855	23605	23532	23383
34	24362	24272	24002	23963	23698	23736	23496	23430
35	23513	24221	24134	23870	23835	23576	23618	23386
36	23087	23385	24086	24000	23743	23711	23458	23503
37	22399	22966	23263	23958	23874	23622	23594	23346
38	22516	22299	22859	23156	23845	23763	23516	23491
39	21856	22437	22222	22776	23072	23756	23677	23433
40	21318	21796	22372	22159	22708	23003	23683	23605
41	21261	21269	21742	22314	22103	22647	22941	23617
42	19276	21218	21226	21695	22263	22054	22593	22887
43	19420	19255	21182	21191	21656	22220	22013	22548
44	18379	19401	19238	21151	21160	21622	22182	21977
45	18224	18364	19379	19219	21118	21127	21586	22143
46	18684	18202	18340	19349	19191	21076	21085	21541
47	17575	18656	18178	18314	19317	19161	21033	21043
48	18596	17549	18624	18150	18285	19282	19127	20987
49	19344	18548	17509	18578	18108	18241	19232	19079
50	20365	19278	18489	17458	18521	18055	18187	19171

PROYECCIÓN DE POBLACION DE LA COMUNIDAD DE MADRID, CON MIGRACIONES,
POR SEXO, EDADES SIMPLES Y AMBITOS GEOGRAFICOS, DEL 1-1-1991 AL 1-1-2006.

MUNICIPIO DE MADRID (Conclusión)

EDAD	MUJERES							
	1999	2000	2001	2002	2003	2004	2005	2006
51	19237	20292	19212	18429	17406	18463	18001	18131
52	18706	19164	20215	19142	18365	17350	18401	17943
53	20335	18628	19085	20132	19066	18296	17288	18332
54	20141	20241	18547	19002	20046	18986	18223	17222
55	19769	20044	20145	18464	18918	19958	18904	18148
56	17725	19665	19940	20043	18375	18829	19864	18818
57	16308	17623	19551	19825	19930	18276	18729	19760
58	22065	16205	17510	19424	19697	19805	18166	18618
59	14116	21885	16086	17379	19278	19550	19660	18038
60	16747	13998	21681	15949	17230	19110	19381	19492
61	18272	16577	13865	21453	15794	17061	18920	19190
62	20493	18065	16396	13722	21210	15627	16880	18717
63	19583	20245	17853	16209	13573	20961	15455	16693
64	19643	19340	19996	17641	16022	13425	20712	15283
65	20380	19401	19105	19754	17435	15840	13280	20471
66	19908	20124	19162	18873	19516	17232	15661	13137
67	19203	19649	19864	18920	18638	19275	17026	15479
68	19740	18937	19379	19595	18669	18394	19026	16811
69	18892	19440	18653	19092	19308	18401	18134	18759
70	18795	18579	19122	18352	18787	19004	18116	17856
71	17224	18458	18251	18787	18036	18467	18684	17816
72	17162	16890	18103	17904	18435	17703	18129	18346
73	16369	16799	16538	17729	17539	18064	17351	17772
74	15777	15990	16413	16164	17331	17151	17667	16975
75	15132	15371	15582	15999	15762	16904	16733	17239
76	14786	14696	14932	15143	15551	15326	16439	16278
77	13266	14303	14221	14454	14663	15062	14848	15928
78	12784	12773	13774	13701	13929	14135	14524	14322
79	10701	12236	12231	13191	13127	13351	13552	13928
80	10297	10177	11635	11636	12551	12497	12714	12910
81	9648	9721	9613	10990	10996	11863	11817	12026
82	8805	9048	9120	9024	10317	10327	11144	11106
83	8549	8208	8438	8510	8425	9633	9646	10411
84	7650	7931	7619	7836	7907	7832	8957	8973
85	7147	7071	7335	7051	7255	7325	7259	8305
86	6469	6559	6492	6738	6481	6672	6739	6681
87	5528	5876	5961	5902	6129	5899	6074	6138
88	4940	4964	5279	5358	5307	5513	5308	5467
89	4137	4380	4403	4684	4756	4712	4896	4716
90	3449	3616	3829	3851	4097	4162	4124	4285
91	2797	2967	3111	3294	3314	3526	3583	3550
92	2339	2364	2507	2628	2783	2800	2979	3027
93	1878	1937	1958	2075	2175	2303	2317	2464
94	1374	1521	1568	1584	1678	1758	1861	1871
95	1054	1086	1201	1236	1249	1321	1383	1463
96	788	810	833	921	946	955	1009	1055
97	493	586	602	619	683	699	706	744
98	395	355	420	431	442	487	497	502
99	184	272	245	289	296	302	332	338
100+	354	375	450	484	537	579	613	658
TOTAL	1534886	1526926	1518975	1511056	1503161	1495298	1487441	1479578

PROYECCION DE POBLACION DE LA COMUNIDAD DE MADRID, CON MIGRACIONES,
 POR SEXO, EDADES SIMPLES Y AMBITOS GEOGRAFICOS, DEL 1-1-1991 AL 1-1-2006.

MUNICIPIO DE MADRID

EDAD	HOMBRES							
	1991	1992	1993	1994	1995	1996	1997	1998
0	12219	13314	13339	13345	13354	13374	13413	13485
1	12662	11476	12521	12544	12547	12552	12567	12598
2	12532	11991	10854	11855	11875	11875	11877	11886
3	12758	11971	11450	10356	11318	11337	11334	11333
4	12875	12347	11589	11083	10024	10955	10973	10968
5	13627	12664	12148	11409	10914	9878	10789	10806
6	13955	13570	12620	12111	11381	10893	9872	10770
7	14404	13952	13569	12629	12125	11401	10918	9909
8	15173	14406	13958	13578	12647	12148	11430	10952
9	15980	15178	14416	13973	13595	12671	12176	11464
10	17014	15987	15190	14432	13993	13617	12700	12208
11	18173	17017	15998	15206	14452	14015	13641	12730
12	19676	18180	17031	16019	15231	14480	14045	13673
13	21128	19673	18186	17045	16040	15256	14509	14076
14	22557	21127	19682	18204	17071	16073	15293	14550
15	23819	22566	21147	19712	18243	17117	16125	15349
16	24775	23843	22600	21191	19765	18304	17185	16199
17	25640	24817	23895	22660	21260	19843	18389	17276
18	26154	25698	24883	23971	22744	21352	19943	18496
19	26697	26235	25785	24977	24073	22854	21469	20067
20	27032	26801	26344	25899	25098	24202	22990	21611
21	27485	27145	26919	26468	26028	25234	24345	23141
22	27690	27564	27230	27010	26566	26133	25349	24470
23	28372	27700	27581	27255	27041	26606	26181	25410
24	27877	28266	27607	27496	27178	26972	26549	26134
25	28380	27633	28018	27376	27271	26963	26766	26356
26	27858	27987	27263	27643	27019	26921	26623	26435
27	26313	27378	27505	26805	27177	26574	26481	26196
28	25195	25820	26853	26978	26303	26665	26084	25996
29	23790	24714	25321	26323	26445	25795	26148	25588
30	23521	23364	24261	24852	25824	25944	25318	25664
31	22186	23122	22970	23843	24419	25363	25482	24878
32	21483	21832	22743	22597	23446	24009	24928	25046
33	20632	21158	21500	22389	22246	23075	23625	24521
34	18951	20354	20868	21203	22071	21932	22743	23282
35	17873	18746	20121	20624	20952	21803	21667	22463
36	16500	17723	18578	19930	20423	20746	21583	21449
37	16465	16398	17599	18439	19771	20256	20574	21399
38	16172	16385	16316	17499	18325	19640	20117	20432
39	15689	16111	16321	16250	17417	18231	19531	20001
40	15995	15639	16058	16266	16193	17345	18148	19434
41	16440	15939	15589	16006	16210	16135	17273	18065
42	17674	16380	15885	15540	15954	16155	16078	17202
43	16647	17607	16327	15838	15497	15908	16107	16028
44	15959	16592	17546	16280	15796	15459	15867	16064
45	17402	15906	16537	17486	16232	15753	15420	15826
46	17270	17326	15847	16476	17420	16178	15705	15375
47	17144	17195	17255	15791	16419	17357	16127	15659
48	15576	17065	17118	17182	15732	16358	17291	16072
49	14806	15491	16971	17025	17093	15658	16282	17210
50	19559	14717	15399	16869	16925	16996	15576	16198

PROYECCION DE POBLACION DE LA COMUNIDAD DE MADRID, CON MIGRACIONES,
 POR SEXO, EDADES SIMPLES Y AMBITOS GEOGRAFICOS, DEL 1-1-1991 AL 1-1-2006.

MUNICIPIO DE MADRID (Conclusión)

EDAD	HOMBRES							
	1991	1992	1993	1994	1995	1996	1997	1998
51	12261	19420	14629	15308	16768	16825	16899	15494
52	15008	12189	19279	14538	15213	16663	16721	16798
53	16425	14898	12112	19131	14441	15112	16551	16610
54	18224	16290	14782	12029	18977	14338	15005	16433
55	17897	18058	16150	14662	11942	18817	14230	14892
56	18401	17720	17884	16002	14534	11848	18647	14114
57	19132	18199	17532	17698	15843	14395	11745	18466
58	19154	18898	17983	17330	17498	15671	14244	11632
59	18306	18893	18647	17750	17111	17280	15483	14079
60	18405	18030	18612	18375	17496	16871	17042	15277
61	17600	18095	17731	18307	18079	17219	16609	16781
62	17054	17269	17760	17408	17976	17757	16918	16323
63	15817	16697	16913	17398	17058	17617	17407	16590
64	15816	15450	16314	16530	17007	16679	17229	17028
65	14523	15408	15059	15905	16118	16586	16270	16810
66	14089	14115	14979	14647	15471	15682	16140	15836
67	13633	13658	13688	14531	14214	15015	15224	15671
68	12629	13177	13207	13242	14060	13758	14535	14742
69	12195	12172	12706	12742	12779	13570	13283	14037
70	10570	11733	11716	12235	12275	12313	13080	12807
71	8958	10152	11274	11264	11766	11809	11850	12592
72	8380	8587	9734	10816	10809	11296	11342	11385
73	8095	8010	8213	9315	10353	10350	10820	10868
74	7655	7712	7637	7835	8887	9880	9881	10332
75	7522	7263	7323	7256	7446	8446	9392	9396
76	7012	7104	6863	6924	6863	7045	7991	8888
77	6719	6587	6677	6454	6513	6457	6630	7521
78	6121	6270	6150	6238	6032	6088	6038	6201
79	5553	5670	5811	5703	5785	5597	5650	5606
80	4799	5100	5210	5342	5245	5322	5151	5202
81	4184	4368	4643	4746	4869	4782	4854	4700
82	3509	3774	3942	4193	4287	4399	4323	4389
83	2986	3141	3379	3531	3758	3844	3945	3878
84	2484	2657	2796	3009	3145	3348	3427	3518
85	2269	2198	2352	2477	2666	2787	2968	3038
86	1732	1995	1932	2069	2179	2346	2454	2614
87	1440	1509	1739	1684	1804	1901	2046	2141
88	1183	1244	1303	1503	1455	1559	1643	1768
89	918	1012	1064	1115	1286	1244	1333	1405
90	695	777	856	900	944	1088	1052	1127
91	501	582	650	716	753	790	910	879
92	368	415	482	538	591	622	652	751
93	240	301	339	393	439	481	507	531
94	206	193	242	273	316	353	386	406
95	139	164	153	192	217	250	279	304
96	78	109	128	119	149	169	194	217
97	51	60	84	98	91	114	129	148
98	38	39	45	64	74	68	85	97
99	25	28	29	33	48	54	50	62
100+	49	54	60	65	72	88	105	114
TOTAL	1416802	1409514	1402104	1394571	1386845	1378954	1370955	1362898

PROYECCION DE POBLACION DE LA COMUNIDAD DE MADRID, CON MIGRACIONES,
 POR SEXO, EDADES SIMPLES Y AMBITOS GEOGRAFICOS, DEL 1-1-1991 AL 1-1-2006.

MUNICIPIO DE MADRID

EDAD	HOMBRES							
	1999	2000	2001	2002	2003	2004	2005	2006
0	13573	13670	13768	13858	13905	13925	13905	13835
1	12659	12733	12814	12896	12970	13003	13010	12981
2	11909	11960	12022	12089	12155	12214	12234	12230
3	11338	11355	11398	11450	11506	11562	11609	11619
4	10966	10968	10983	11020	11066	11116	11165	11205
5	10800	10799	10800	10814	10850	10894	10942	10988
6	10787	10781	10781	10783	10797	10834	10878	10927
7	10797	10815	10809	10810	10812	10827	10865	10910
8	9954	10832	10850	10845	10847	10850	10865	10904
9	10990	10002	10872	10890	10886	10888	10892	10908
10	11500	11030	10051	10913	10932	10928	10931	10935
11	12241	11537	11070	10099	10955	10974	10970	10974
12	12767	12281	11581	11116	10152	11003	11022	11018
13	13706	12805	12322	11626	11164	10207	11052	11072
14	14119	13751	12855	12375	11683	11224	10273	11113
15	14610	14182	13815	12924	12447	11759	11303	10358
16	15427	14691	14266	13900	13014	12539	11855	11401
17	16295	15527	14793	14371	14006	13125	12652	11971
18	17388	16412	15647	14915	14496	14132	13255	12784
19	18626	17522	16551	15789	15059	14642	14278	13405
20	20216	18779	17680	16712	15953	15224	14809	14446
21	21769	20380	18948	17853	16889	16132	15406	14992
22	23275	21913	20533	19109	18019	17061	16307	15584
23	24545	23363	22015	20649	19237	18156	17207	16459
24	25380	24533	23370	22043	20697	19304	18237	17302
25	25954	25221	24396	23259	21961	20643	19277	18232
26	26040	25651	24942	24144	23038	21776	20493	19161
27	26016	25636	25262	24578	23808	22738	21515	20271
28	25723	25552	25187	24828	24169	23428	22395	21212
29	25506	25245	25082	24733	24389	23756	23043	22045
30	25123	25048	24798	24645	24311	23982	23374	22689
31	25217	24696	24628	24389	24246	23928	23613	23029
32	24463	24797	24294	24233	24005	23873	23570	23269
33	24639	24075	24405	23920	23866	23650	23528	23240
34	24158	24276	23729	24056	23587	23540	23335	23223
35	22993	23852	23970	23438	23763	23309	23268	23074
36	22232	22755	23600	23718	23200	23523	23081	23047
37	21267	22039	22556	23389	23508	23001	23324	22892
38	21246	21115	21878	22390	23213	23332	22836	23158
39	20313	21118	20988	21744	22251	23065	23184	22698
40	19898	20207	21003	20875	21624	22126	22932	23051
41	19338	19796	20102	20889	20763	21504	22002	22800
42	17984	19244	19697	19999	20778	20653	21387	21881
43	17139	17912	19160	19608	19907	20678	20554	21282
44	15984	17083	17847	19084	19527	19824	20587	20464
45	16021	15940	17027	17783	19009	19447	19742	20498
46	15779	15972	15890	16965	17713	18928	19362	19655
47	15333	15735	15925	15843	16907	17647	18852	19282
48	15609	15287	15687	15875	15792	16846	17579	18774
49	16003	15545	15227	15624	15810	15726	16770	17495
50	17121	15926	15473	15159	15553	15738	15653	16686

PROYECCION DE POBLACION DE LA COMUNIDAD DE MADRID, CON MIGRACIONES,
 POR SEXO, EDADES SIMPLES Y AMBITOS GEOGRAFICOS, DEL 1-1-1991 AL 1-1-2006.

MUNICIPIO DE MADRID (Conclusión)

EDAD	HOMBRES							
	1999	2000	2001	2002	2003	2004	2005	2006
51	16113	17030	15847	15399	15089	15480	15663	15578
52	15407	16024	16935	15763	15320	15014	15403	15584
53	16690	15313	15927	16832	15672	15234	14932	15318
54	16493	16575	15213	15824	16723	15575	15142	14844
55	16310	16371	16455	15108	15716	16608	15473	15045
56	14772	16178	16240	16326	14994	15599	16485	15362
57	13989	14641	16035	16098	16187	14871	15472	16351
58	18269	13851	14498	15878	15943	16034	14735	15332
59	11506	18055	13700	14341	15706	15773	15866	14585
60	13897	11367	17820	13532	14167	15516	15584	15679
61	15051	13696	11212	17561	13347	13974	15306	15375
62	16496	14803	13475	11040	17277	13142	13760	15073
63	16012	16185	14530	13232	10850	16965	12915	13524
64	16234	15674	15846	14232	12966	10641	16623	12665
65	16619	15848	15307	15478	13909	12677	10412	16250
66	16365	16184	15438	14915	15085	13563	12367	10166
67	15380	15897	15725	15005	14502	14670	13196	12037
68	15177	14899	15404	15241	14548	14065	14231	12806
69	14241	14664	14399	14890	14737	14072	13609	13772
70	13537	13738	14149	13897	14375	14231	13593	13149
71	12334	13039	13236	13636	13397	13862	13726	13115
72	12101	11858	12539	12732	13120	12894	13346	13217
73	10914	11602	11373	12030	12219	12596	12381	12818
74	10383	10430	11090	10875	11506	11690	12054	11852
75	9828	9880	9927	10558	10357	10961	11138	11488
76	8894	9305	9357	9404	10004	9817	10390	10561
77	8366	8374	8762	8813	8860	9427	9252	9794
78	7034	7824	7834	8198	8248	8294	8826	8665
79	5758	6532	7265	7276	7616	7664	7709	8204
80	5162	5304	6016	6692	6704	7019	7064	7108
81	4748	4713	4844	5494	6112	6125	6414	6456
82	4252	4297	4267	4387	4975	5535	5549	5812
83	3939	3818	3860	3834	3943	4471	4975	4989
84	3459	3514	3408	3446	3424	3523	3994	4445
85	3120	3068	3118	3025	3060	3041	3130	3549
86	2675	2748	2703	2748	2666	2698	2681	2760
87	2281	2334	2399	2360	2399	2328	2356	2341
88	1850	1971	2017	2073	2040	2073	2013	2037
89	1512	1582	1685	1725	1773	1744	1772	1721
90	1188	1278	1337	1424	1458	1498	1474	1496
91	942	992	1067	1116	1189	1216	1250	1229
92	725	776	817	879	919	979	1000	1028
93	611	590	630	663	713	746	794	810
94	426	490	472	504	530	570	596	633
95	320	336	386	371	396	416	447	467
96	235	248	261	299	286	305	320	344
97	165	178	188	199	227	216	230	241
98	111	123	131	140	148	169	160	169
99	71	81	90	94	102	108	123	115
100+	129	147	167	189	207	227	246	272
TOTAL	1354827	1346769	1338748	1330793	1322906	1315100	1307355	1299660

PROYECCION DE POBLACION DE LA COMUNIDAD DE MADRID, CON MIGRACIONES, POR SEXO, GRUPOS QUINQUENALES DE EDAD Y AMBITOS GEOGRAFICOS, DEL 1-1-1991 AL 1-1-2006.

MUNICIPIO DE MADRID

EDAD	TOTAL				MUJERES				HOMBRES			
	1991	1996	2001	2006	1991	1996	2001	2006	1991	1996	2001	2006
0-4	123053	117216	118968	120714	60007	57123	57983	58844	63046	60093	60985	61870
5-9	142792	111811	106111	107168	69653	54820	51999	52531	73139	56991	54112	54637
10-14	192617	143402	113549	108076	94069	69961	55670	52964	98548	73441	57879	55112
15-19	248757	195136	147225	118113	121672	95666	72153	58194	127085	99470	75072	59919
20-24	272187	253771	202263	155728	133731	124624	99717	76945	138456	129147	102546	78783
25-29	259669	261004	245111	199085	128133	128086	120242	98164	131536	132918	124869	100921
30-34	216952	240399	242191	229437	110179	120076	120337	113987	106773	120323	121854	115450
35-39	176178	208000	229556	232028	93479	107324	116564	117159	82699	100676	112992	114869
40-44	180653	173569	203569	224112	97938	92567	105760	114634	82715	81002	97809	109478
45-49	179539	178369	171786	200497	97401	97065	92030	104793	82198	81304	79756	95704
50-54	178130	175541	174943	168809	96653	95607	95548	90799	81477	79934	79395	78010
55-59	200598	171999	170160	170057	107708	93988	93232	93382	92890	78011	76928	76675
60-64	187676	188629	162674	161691	102984	102486	89791	89375	84692	86143	72883	72316
65-69	155832	170886	172436	149688	88763	96275	96163	84657	67069	74611	76273	65031
70-74	112588	136717	150814	152916	68930	81069	88427	88765	43658	55648	62387	64151
75-79	90639	93326	113885	126407	57712	59693	70740	77695	32927	33633	43145	48712
80-84	56331	65979	68820	84236	38369	44284	46425	55426	17962	21695	22395	28810
85-89	27375	35049	41392	43715	19833	25212	29470	31307	7542	9837	11922	12408
90-94	8481	13527	17296	20393	6471	10193	12973	15197	2010	3334	4323	5196
95-99	1639	2845	4357	5438	1308	2190	3301	4102	331	655	1056	1336
100+	281	372	617	930	232	284	450	658	49	88	167	272
TOTAL	3012027	2937547	2857723	2779238	1595225	1558593	1518975	1479578	1416802	1378954	1338748	1299660

PROYECCION DE POBLACION DE LA COMUNIDAD DE MADRID, CON MIGRACIONES,
 POR SEXO, EDADES SIMPLES Y AMBITOS GEOGRAFICOS, DEL 1-1-1991 AL 1-1-2006.

CORONA METROPOLITANA

EDAD	MUJERES							
	1991	1992	1993	1994	1995	1996	1997	1998
0	8760	9223	9299	9401	9546	9742	9992	10308
1	9030	8793	9257	9334	9436	9581	9778	10027
2	9424	9097	8857	9323	9399	9501	9646	9843
3	10158	9510	9182	8938	9407	9483	9584	9729
4	10809	10271	9620	9292	9043	9515	9591	9691
5	11439	10955	10412	9758	9430	9175	9650	9726
6	12049	11607	11120	10574	9916	9588	9327	9806
7	12589	12239	11796	11306	10756	10094	9765	9498
8	13740	12776	12427	11983	11490	10936	10271	9942
9	14595	13917	12949	12601	12157	11662	11104	10437
10	15669	14748	14069	13099	12753	12309	11812	11252
11	16581	15780	14860	14183	13213	12869	12426	11929
12	17540	16662	15863	14945	14270	13303	12961	12519
13	17500	17616	16739	15941	15026	14352	13388	13048
14	18308	17588	17697	16820	16023	15111	14438	13476
15	17830	18414	17692	17794	16916	16120	15209	14537
16	17063	17954	18533	17808	17904	17025	16229	15318
17	16126	17200	18083	18657	17930	18020	17140	16344
18	15191	16268	17334	18210	18779	18050	18134	17254
19	14570	15329	16398	17455	18324	18887	18158	18237
20	13471	14701	15455	16514	17562	18423	18981	18253
21	12601	13618	14836	15584	16632	17669	18521	19072
22	12208	12790	13795	15000	15740	16773	17797	18637
23	11979	12464	13039	14030	15220	15950	16965	17973
24	11633	12334	12808	13376	14351	15525	16243	17236
25	11904	12110	12801	13263	13824	14781	15937	16642
26	12184	12476	12673	13354	13803	14357	15295	16433
27	12198	12802	13088	13276	13947	14383	14930	15849
28	12162	12797	13410	13690	13869	14531	14953	15493
29	12656	12708	13342	13961	14235	14406	15058	15468
30	13250	13100	13163	13794	14418	14686	14849	15491
31	13434	13612	13461	13532	14159	14786	15049	15205
32	13866	13722	13907	13755	13833	14456	15084	15342
33	14148	14086	13951	14142	13990	14073	14692	15320
34	14051	14324	14264	14138	14334	14182	14269	14884
35	13907	14185	14475	14417	14298	14499	14347	14438
36	13800	14023	14296	14602	14546	14433	14638	14486
37	14431	13894	14123	14392	14712	14657	14551	14759
38	14344	14508	13978	14214	14480	14811	14757	14657
39	13670	14426	14585	14063	14304	14567	14909	14856
40	13811	13756	14513	14668	14153	14399	14659	15011
41	14001	13901	13840	14598	14750	14241	14492	14750
42	15208	14087	13985	13918	14677	14826	14323	14579
43	12994	15282	14165	14060	13989	14748	14895	14397
44	11667	13061	15338	14225	14118	14043	14802	14947
45	12521	11720	13106	15371	14263	14154	14075	14833
46	11305	12554	11753	13130	15380	14278	14168	14086
47	10445	11329	12567	11767	13135	15370	14274	14163
48	8220	10464	11341	12570	11771	13130	15350	14260
49	6764	8242	10473	11343	12562	11764	13113	15317
50	9058	6790	8258	10477	11340	12549	11753	13092

PROYECCION DE POBLACION DE LA COMUNIDAD DE MADRID, CON MIGRACIONES,
POR SEXO, EDADES SIMPLES Y AMBITOS GEOGRAFICOS, DEL 1-1-1991 AL 1-1-2006.

CORONA METROPOLITANA (Conclusión)

EDAD	MUJERES							
	1991	1992	1993	1994	1995	1996	1997	1998
51	5278	9079	6811	8271	10479	11336	12536	11742
52	5861	5299	9093	6826	8279	10475	11327	12519
53	6146	5880	5316	9100	6836	8281	10466	11312
54	6636	6161	5893	5327	9099	6839	8276	10448
55	5776	6647	6170	5901	5333	9091	6837	8265
56	5490	5787	6651	6173	5903	5334	9075	6829
57	5428	5501	5794	6651	6173	5902	5332	9054
58	5144	5440	5510	5799	6649	6171	5899	5328
59	4675	5158	5451	5518	5804	6646	6168	5895
60	4847	4694	5173	5464	5528	5810	6644	6166
61	4391	4868	4714	5189	5478	5538	5816	6643
62	4309	4417	4890	4736	5206	5493	5550	5824
63	3912	4336	4442	4912	4757	5223	5508	5561
64	3844	3941	4364	4468	4934	4779	5241	5524
65	3698	3874	3969	4391	4494	4956	4800	5259
66	3554	3726	3902	3995	4417	4518	4976	4820
67	3378	3581	3752	3928	4019	4440	4540	4994
68	3488	3403	3605	3775	3951	4040	4460	4558
69	3055	3507	3424	3624	3793	3969	4056	4475
70	3117	3071	3519	3438	3637	3804	3980	4065
71	2428	3123	3078	3523	3444	3641	3807	3982
72	2534	2434	3122	3079	3520	3443	3638	3802
73	2471	2532	2435	3114	3073	3509	3435	3628
74	2304	2464	2525	2431	3100	3061	3492	3420
75	2260	2294	2452	2513	2422	3080	3043	3468
76	2236	2247	2280	2435	2496	2408	3054	3019
77	2165	2215	2228	2260	2412	2472	2387	3020
78	2007	2140	2188	2203	2234	2382	2441	2360
79	1826	1976	2105	2152	2168	2198	2342	2400
80	1815	1789	1935	2060	2105	2123	2151	2290
81	1550	1764	1740	1882	2002	2045	2064	2091
82	1352	1495	1698	1677	1813	1928	1969	1989
83	1261	1290	1425	1617	1598	1728	1836	1876
84	1116	1186	1214	1341	1521	1504	1627	1728
85	1026	1032	1098	1125	1243	1410	1395	1510
86	807	937	943	1004	1029	1138	1292	1279
87	746	730	848	854	910	933	1032	1172
88	636	667	654	760	765	816	837	926
89	445	562	590	579	673	677	723	742
90	443	388	491	515	506	588	591	632
91	237	381	334	422	443	435	506	508
92	188	201	322	283	357	375	368	428
93	143	156	167	267	235	296	311	305
94	108	117	127	136	217	191	240	252
95	74	86	93	101	108	172	151	190
96	71	58	67	72	78	84	133	116
97	35	54	44	51	54	59	63	99
98	30	26	40	32	37	39	43	46
99	14	21	18	28	23	26	27	30
100+	35	34	38	39	47	49	52	55
TOTA	791252	808582	825718	842687	859515	876228	892869	909494

PROYECCION DE POBLACION DE LA COMUNIDAD DE MADRID, CON MIGRACIONES,
 POR SEXO, EDADES SIMPLES Y AMBITOS GEOGRAFICOS, DEL 1-1-1991 AL 1-1-2006.

CORONA METROPOLITANA

EDAD	MUJERES							
	1999	2000	2001	2002	2003	2004	2005	2006
0	10688	11116	11576	12055	12499	12909	13260	13528
1	10343	10722	11150	11609	12087	12530	12940	13290
2	10091	10406	10785	11212	11670	12147	12588	12997
3	9925	10173	10487	10865	11291	11747	12223	12663
4	9836	10031	10278	10591	10968	11392	11846	12321
5	9826	9970	10164	10410	10722	11097	11519	11971
6	9881	9980	10124	10317	10561	10871	11245	11664
7	9981	10056	10154	10297	10489	10732	11041	11413
8	9669	10155	10230	10328	10470	10661	10902	11210
9	10108	9830	10319	10394	10491	10632	10822	11062
10	10584	10255	9973	10463	10538	10635	10775	10964
11	11368	10700	10372	10088	10578	10652	10749	10888
12	12023	11463	10796	10469	10184	10673	10747	10843
13	12607	12112	11553	10887	10561	10275	10763	10837
14	13138	12698	12204	11645	10980	10656	10368	10855
15	13576	13239	12800	12307	11748	11083	10760	10471
16	14647	13687	13351	12912	12419	11860	11195	10873
17	15433	14763	13803	13468	13030	12537	11977	11312
18	16458	15548	14879	13920	13586	13148	12656	12096
19	17358	16563	15655	14988	14031	13699	13261	12770
20	18327	17450	16657	15753	15089	14135	13805	13368
21	18345	18414	17539	16750	15850	15189	14240	13911
22	19179	18453	18514	17642	16856	15960	15302	14359
23	18798	19329	18601	18652	17781	16996	16105	15450
24	18225	19032	19549	18815	18851	17979	17193	16305
25	17609	18577	19362	19863	19117	19134	18256	17467
26	17126	18063	19009	19770	20253	19491	19486	18599
27	16969	17649	18556	19479	20215	20679	19900	19871
28	16394	17496	18163	19040	19941	20653	21098	20302
29	16001	16883	17967	18621	19470	20349	21038	21465
30	15889	16416	17280	18347	18988	19811	20670	21338
31	15837	16224	16745	17592	18642	19271	20070	20910
32	15492	16114	16491	17005	17836	18869	19488	20265
33	15573	15718	16331	16698	17205	18022	19038	19647
34	15511	15759	15899	16504	16863	17363	18166	19167
35	15049	15674	15918	16054	16651	17002	17497	18287
36	14581	15187	15811	16051	16183	16773	17117	17607
37	14607	14705	15307	15930	16166	16294	16878	17215
38	14868	14716	14817	15415	16037	16270	16395	16973
39	14761	14975	14823	14927	15521	16142	16373	16495
40	14960	14869	15086	14934	15041	15632	16253	16481
41	15111	15062	14975	15195	15043	15153	15741	16362
42	14834	15205	15156	15074	15297	15145	15257	15843
43	14657	14910	15289	15242	15164	15389	15237	15351
44	14454	14718	14969	15355	15309	15235	15461	15309
45	14977	14488	14755	15005	15396	15352	15281	15509
46	14842	14984	14501	14770	15019	15414	15372	15304
47	14078	14832	14972	14495	14766	15013	15411	15371
48	14149	14061	14814	14951	14479	14752	14997	15398
49	14235	14123	14032	14783	14918	14451	14726	14969
50	15281	14205	14092	13999	14747	14880	14419	14695

PROYECCION DE POBLACION DE LA COMUNIDAD DE MADRID, CON MIGRACIONES,
 POR SEXO, EDADES SIMPLES Y AMBITOS GEOGRAFICOS, DEL 1-1-1991 AL 1-1-2006.

CORONA METROPOLITANA (Conclusión)

EDAD	MUJERES							
	1999	2000	2001	2002	2003	2004	2005	2006
51	13072	15248	14178	14064	13969	14714	14845	14389
52	11726	13048	15211	14147	14033	13936	14678	14808
53	12495	11704	13018	15167	14109	13995	13897	14635
54	11288	12463	11674	12979	15114	14062	13948	13849
55	10423	11257	12423	11637	12933	15053	14007	13893
56	8247	10390	11218	12374	11592	12878	14982	13943
57	6817	8225	10352	11173	12319	11541	12816	14903
58	9030	6803	8200	10310	11123	12259	11486	12750
59	5323	9004	6788	8173	10266	11071	12196	11428
60	5892	5319	8979	6774	8147	10222	11019	12132
61	6164	5889	5316	8954	6760	8120	10177	10966
62	6643	6163	5887	5314	8930	6747	8095	10133
63	5832	6643	6162	5885	5311	8907	6733	8069
64	5573	5840	6644	6162	5884	5309	8885	6720
65	5539	5585	5848	6645	6162	5883	5307	8863
66	5275	5553	5596	5855	6645	6161	5881	5304
67	4838	5289	5565	5605	5860	6643	6158	5877
68	5009	4853	5300	5573	5610	5862	6637	6151
69	4571	5018	4862	5305	5576	5610	5858	6625
70	4483	4577	5020	4864	5303	5571	5603	5847
71	4066	4481	4574	5012	4857	5292	5557	5587
72	3977	4059	4471	4563	4996	4843	5273	5535
73	3790	3964	4045	4454	4545	4972	4821	5246
74	3611	3771	3944	4024	4429	4519	4940	4791
75	3399	3587	3745	3916	3995	4396	4485	4899
76	3437	3371	3556	3712	3881	3958	4354	4442
77	2987	3398	3334	3516	3669	3836	3911	4301
78	2978	2947	3349	3288	3466	3616	3780	3854
79	2323	2923	2895	3286	3228	3402	3548	3709
80	2347	2274	2854	2829	3207	3153	3322	3463
81	2225	2280	2212	2769	2746	3110	3060	3223
82	2015	2143	2196	2133	2664	2644	2991	2945
83	1897	1921	2043	2094	2035	2538	2520	2850
84	1766	1788	1810	1925	1974	1920	2392	2376
85	1604	1640	1661	1683	1790	1837	1787	2227
86	1385	1472	1506	1526	1547	1646	1690	1645
87	1161	1258	1338	1369	1388	1408	1499	1539
88	1052	1043	1130	1203	1231	1249	1267	1349
89	821	933	925	1003	1068	1093	1109	1126
90	648	718	816	809	877	935	957	971
91	544	557	618	702	696	755	805	824
92	429	460	471	522	593	588	638	680
93	355	355	381	390	432	491	486	528
94	247	288	287	308	315	349	397	392
95	199	195	227	226	243	248	275	312
96	146	153	150	174	173	186	189	210
97	87	109	114	111	129	128	138	139
98	71	63	78	82	79	92	91	98
99	32	49	44	54	56	54	63	62
100+	59	63	78	85	97	106	111	121
TOTAL	926157	942892	959726	976664	993649	1010642	1027571	1044350

PROYECCION DE POBLACION DE LA COMUNIDAD DE MADRID, CON MIGRACIONES,
 POR SEXO, EDADES SIMPLES Y AMBITOS GEOGRAFICOS, DEL 1-1-1991 AL 1-1-2006.

CORONA METROPOLITANA

EDAD	HOMBRES							
	1991	1992	1993	1994	1995	1996	1997	1998
0	9360	9797	9876	9988	10142	10349	10615	10950
1	9724	9370	9809	9889	10001	10154	10361	10625
2	10018	9777	9419	9861	9940	10052	10204	10410
3	10795	10093	9851	9488	9933	10012	10123	10275
4	11250	10901	10198	9953	9584	10033	10112	10223
5	12144	11392	11041	10337	10089	9713	10167	10246
6	12956	12314	11559	11206	10500	10250	9866	10326
7	13371	13164	12523	11763	11407	10698	10444	10052
8	14573	13576	13366	12725	11961	11603	10891	10634
9	15607	14759	13762	13550	12909	12142	11782	11068
10	16286	15765	14917	13920	13706	13067	12299	11937
11	17196	16397	15875	15029	14035	13819	13184	12416
12	18463	17273	16475	15953	15110	14121	13904	13273
13	19087	18533	17346	16549	16027	15187	14202	13984
14	19229	19166	18610	17424	16628	16106	15268	14287
15	19205	19329	19260	18701	17517	16720	16197	15361
16	18169	19323	19441	19366	18804	17620	16822	16298
17	16901	18297	19442	19555	19474	18910	17726	16927
18	16157	17030	18416	19552	19660	19575	19009	17825
19	15294	16271	17139	18515	19643	19748	19659	19092
20	14160	15388	16360	17222	18588	19709	19811	19720
21	13147	14249	15468	16435	17290	18647	19760	19860
22	12294	13268	14359	15567	16527	17375	18719	19822
23	11830	12473	13438	14516	15711	16662	17500	18828
24	11258	12099	12729	13683	14746	15926	16865	17691
25	11290	11637	12473	13087	14028	15073	16235	17160
26	11424	11770	12103	12934	13529	14457	15482	16625
27	11424	11968	12313	12629	13455	14031	14944	15949
28	11521	11987	12544	12887	13186	14008	14564	15463
29	11400	12078	12551	13121	13462	13744	14562	15098
30	12216	11922	12609	13088	13670	14009	14275	15090
31	12325	12701	12409	13104	13588	14181	14518	14769
32	12644	12757	13146	12857	13558	14047	14650	14985
33	13058	13023	13142	13544	13256	13963	14456	15067
34	12432	13368	13344	13469	13881	13595	14306	14802
35	12731	12667	13610	13595	13724	14144	13861	14573
36	12695	12896	12845	13792	13785	13917	14343	14063
37	13743	12807	13019	12979	13927	13927	14061	14491
38	13991	13815	12894	13115	13084	14032	14037	14173
39	13440	14050	13879	12971	13200	13177	14124	14134
40	13699	13502	14109	13943	13046	13282	13266	14213
41	14211	13758	13562	14166	14004	13118	13361	13351
42	15156	14261	13811	13615	14216	14058	13182	13432
43	13592	15196	14303	13856	13661	14258	14104	13238
44	12153	13629	15222	14331	13888	13693	14287	14136
45	13101	12185	13650	15232	14344	13904	13710	14301
46	12006	13112	12199	13653	15223	14339	13903	13710
47	11661	12010	13106	12197	13639	15197	14317	13885
48	9420	11655	12002	13087	12183	13613	15158	14283
49	8202	9417	11632	11976	13049	12151	13568	15099
50	10377	8197	9400	11594	11934	12996	12104	13507

PROYECCION DE POBLACION DE LA COMUNIDAD DE MADRID, CON MIGRACIONES,
 POR SEXO, EDADES SIMPLES Y AMBITOS GEOGRAFICOS, DEL 1-1-1991 AL 1-1-2006.

CORONA METROPOLITANA (Conclusión)

EDAD	HOMBRES							
	1991	1992	1993	1994	1995	1996	1997	1998
51	5923	10352	8183	9375	11549	11885	12936	12051
52	6527	5919	10316	8159	9340	11494	11827	12867
53	6865	6514	5907	10268	8126	9295	11429	11758
54	7052	6843	6493	5887	10211	8085	9242	11354
55	6351	7023	6814	8466	5862	10146	8037	9182
56	5838	6322	6986	6777	6431	5830	10071	7981
57	5801	5809	6285	6941	6732	6389	5791	9987
58	5225	5767	5774	6242	6889	6680	6340	5746
59	4879	5192	5725	5731	6191	6828	6620	6283
60	4745	4843	5153	5676	5681	6132	6759	6552
61	4361	4706	4802	5108	5621	5625	6066	6682
62	3978	4324	4664	4758	5060	5562	5565	5996
63	3582	3945	4284	4619	4711	5008	5499	5501
64	3532	3553	3911	4243	4572	4662	4954	5433
65	3219	3506	3526	3879	4204	4527	4614	4902
66	3016	3195	3478	3498	3845	4163	4479	4564
67	2979	2994	3169	3448	3467	3808	4119	4428
68	2904	2953	2970	3141	3415	3433	3768	4071
69	2562	2871	2922	2941	3107	3376	3393	3722
70	2352	2531	2831	2884	2903	3065	3329	3345
71	1829	2314	2492	2783	2837	2857	3015	3274
72	1719	1797	2268	2445	2727	2781	2802	2956
73	1598	1683	1759	2217	2390	2663	2717	2739
74	1526	1558	1640	1715	2157	2326	2589	2643
75	1476	1482	1513	1592	1665	2090	2254	2506
76	1337	1428	1433	1464	1539	1609	2016	2174
77	1256	1287	1374	1379	1408	1479	1546	1933
78	1250	1204	1233	1315	1320	1347	1414	1478
79	1070	1189	1147	1174	1251	1255	1281	1343
80	989	1013	1123	1086	1111	1182	1185	1210
81	853	927	950	1051	1018	1041	1106	1109
82	757	792	859	881	973	944	965	1024
83	566	693	726	787	807	890	865	884
84	520	513	626	656	711	730	804	782
85	473	462	456	557	584	633	650	716
86	374	416	406	401	490	514	557	572
87	316	326	363	354	350	427	448	486
88	226	273	282	314	306	302	369	387
89	183	193	234	241	269	262	258	316
90	163	155	163	198	204	228	222	218
91	93	137	130	136	166	171	191	186
92	74	77	113	108	112	137	141	158
93	40	61	63	92	88	91	112	115
94	28	32	49	51	74	71	73	90
95	20	22	25	39	40	59	56	57
96	17	16	17	19	30	31	46	44
97	6	13	12	13	15	23	24	35
98	7	5	10	9	10	11	17	18
99	2	5	4	7	7	7	8	12
100+	11	9	10	10	13	15	16	18
TOTAL	788856	805616	822229	838704	855041	871281	887453	903615

PROYECCION DE POBLACION DE LA COMUNIDAD DE MADRID, CON MIGRACIONES,
 POR SEXO, EDADES SIMPLES Y AMBITOS GEOGRAFICOS, DEL 1-1-1991 AL 1-1-2006.

CORONA METROPOLITANA

EDAD	HOMBRES							
	1999	2000	2001	2002	2003	2004	2005	2006
0	11353	11807	12295	12806	13275	13711	14084	14370
1	10959	11360	11812	12297	12805	13272	13705	14076
2	10673	11005	11404	11854	12336	12842	13306	13736
3	10479	10741	11071	11468	11915	12395	12898	13359
4	10373	10576	10837	11165	11559	12003	12480	12980
5	10356	10505	10706	10965	11291	11683	12123	12597
6	10404	10513	10661	10861	11118	11442	11831	12268
7	10519	10596	10705	10852	11051	11307	11629	12016
8	10235	10707	10784	10892	11039	11237	11491	11811
9	10809	10405	10880	10958	11065	11211	11408	11661
10	11222	10962	10553	11031	11109	11216	11360	11557
11	12054	11340	11079	10668	11147	11225	11331	11475
12	12507	12146	11434	11173	10761	11240	11317	11422
13	13357	12593	12232	11523	11262	10848	11327	11404
14	14068	13445	12682	12321	11614	11353	10937	11416
15	14383	14163	13543	12781	12419	11714	11452	11035
16	15464	14487	14267	13649	12887	12525	11821	11558
17	16402	15569	14594	14373	13758	12996	12633	11930
18	17027	16500	15669	14696	14475	13862	13101	12738
19	17910	17113	16586	15758	14788	14567	13956	13197
20	19154	17976	17182	16656	15832	14866	14646	14038
21	19768	19204	18032	17242	16719	15899	14938	14719
22	19920	19826	19264	18098	17311	16791	15976	15020
23	19919	20012	19914	19352	18191	17407	16889	16079
24	18999	20073	20158	20052	19487	18329	17547	17029
25	17971	19255	20307	20379	20260	19689	18531	17749
26	17533	18327	19583	20610	20666	20530	19950	18789
27	17072	17962	18738	19964	20964	21002	20846	20255
28	16447	17551	18422	19181	20376	21349	21367	21192
29	15983	16948	18032	18885	19627	20793	21737	21736
30	15607	16479	17424	18490	19326	20051	21188	22106
31	15580	16079	16938	17864	18913	19732	20441	21550
32	15222	16028	16510	17356	18263	19295	20097	20791
33	15400	15624	16424	16890	17723	18613	19627	20413
34	15419	15750	15962	16756	17207	18028	18901	19898
35	15071	15692	16021	16222	17010	17448	18257	19114
36	14774	15273	15896	16222	16415	17196	17622	18420
37	14215	14924	15423	16046	16369	16554	17329	17744
38	14606	14333	15039	15538	16160	16481	16659	17427
39	14271	14707	14436	15140	15638	16259	16577	16750
40	14227	14365	14803	14535	15237	15734	16354	16669
41	14298	14316	14455	14895	14630	15329	15825	16445
42	13428	14375	14397	14537	14978	14716	15412	15907
43	13493	13495	14441	14467	14608	15050	14790	15484
44	13281	13540	13547	14492	14521	14663	15106	14848
45	14153	13308	13571	13583	14525	14557	14700	15144
46	14297	14153	13317	13584	13601	14540	14574	14718
47	13693	14277	14136	13310	13580	13601	14536	14572
48	13856	13665	14245	14107	13290	13563	13588	14518
49	14230	13807	13618	14194	14059	13252	13527	13556
50	15024	14162	13743	13556	14127	13996	13199	13476

PROYECCION DE POBLACION DE LA COMUNIDAD DE MADRID, CON MIGRACIONES,
 POR SEXO, EDADES SIMPLES Y AMBITOS GEOGRAFICOS, DEL 1-1-1991 AL 1-1-2006.

CORONA METROPOLITANA (Conclusión)

EDAD	HOMBRES							
	1999	2000	2001	2002	2003	2004	2005	2006
51	13441	14944	14089	13674	13489	14056	13928	13141
52	11989	13366	14855	14008	13597	13414	13977	13852
53	12787	11917	13281	14756	13917	13511	13329	13888
54	11680	12698	11836	13186	14647	13816	13415	13235
55	11272	11595	12601	11748	13084	14531	13708	13312
56	9114	11181	11500	12495	11651	12973	14405	13591
57	7918	9037	11081	11396	12379	11545	12852	14269
58	9894	7847	8952	10970	11282	12253	11429	12721
59	5694	9790	7768	8857	10848	11157	12115	11302
60	6219	5635	9675	7680	8753	10715	11020	11964
61	6477	6148	5569	9550	7584	8639	10570	10871
62	6601	6397	6072	5499	9417	7481	8518	10416
63	5922	6515	6312	5991	5425	9277	7372	8390
64	5434	5844	6425	6223	5906	5347	9130	7258
65	5369	5368	5767	6335	6134	5821	5269	8982
66	4847	5302	5299	5687	6242	6042	5733	5188
67	4511	4789	5231	5227	5603	6145	5945	5641
68	4374	4454	4727	5156	5151	5515	6043	5844
69	4018	4314	4391	4659	5075	5069	5421	5935
70	3668	3957	4246	4320	4583	4987	4980	5320
71	3289	3605	3887	4169	4241	4499	4891	4884
72	3209	3224	3532	3807	4082	4153	4405	4785
73	2889	3135	3150	3450	3717	3985	4054	4300
74	2665	2811	3050	3064	3355	3614	3874	3941
75	2560	2582	2722	2953	2967	3248	3497	3748
76	2415	2468	2489	2623	2845	2859	3128	3367
77	2085	2313	2365	2385	2513	2725	2738	2994
78	1843	1988	2203	2253	2273	2393	2594	2607
79	1404	1746	1884	2084	2133	2152	2264	2453
80	1267	1325	1643	1773	1958	2005	2023	2127
81	1132	1185	1238	1532	1653	1823	1868	1885
82	1027	1048	1097	1145	1414	1526	1681	1723
83	937	940	959	1004	1047	1291	1393	1533
84	799	847	850	867	907	946	1165	1257
85	696	711	754	757	773	808	843	1038
86	630	613	626	664	667	682	712	743
87	499	550	535	546	580	582	596	622
88	420	431	475	462	472	501	503	515
89	331	359	368	406	395	404	428	430
90	267	280	304	311	343	334	341	361
91	182	223	234	254	260	286	279	284
92	153	150	184	193	209	214	235	230
93	129	124	122	149	157	170	174	190
94	92	103	99	98	119	125	136	139
95	71	73	81	78	77	93	98	107
96	44	55	57	63	60	59	72	75
97	34	33	42	43	48	45	45	54
98	26	25	24	31	32	36	33	33
99	13	19	18	17	23	23	26	24
100+	22	26	33	37	39	45	50	56
TOTAL.	919824	936109	952474	968929	985413	1001882	1018231	1034387

PROYECCION DE POBLACION DE LA COMUNIDAD DE MADRID, CON MIGRACIONES, POR SEXO, GRUPOS QUINQUENALES DE EDAD, Y AMBITOS GEOGRAFICOS, DEL 1-1-1991 AL 1-1-2006.

CORONA METROPOLITANA

EDAD	TOTAL				MUJERES				HOMBRES			
	1991	1996	2001	2006	1991	1996	2001	2006	1991	1996	2001	2006
0-4	99328	98422	111695	133320	48181	47822	54276	64799	51147	50600	57419	68521
5-9	133063	105861	104727	117673	64412	51455	50991	57320	68651	54406	53736	60353
10-14	175859	140244	112878	111661	85598	67944	54898	54387	90261	72300	57980	57274
15-19	166506	180675	145147	117980	80780	88102	70488	57522	85726	92573	74659	60458
20-24	124581	172659	185410	150278	61892	84340	90860	73393	62689	88319	94550	76885
25-29	118163	143771	188139	197425	61104	72458	93057	97704	57059	71313	95082	99721
30-34	131424	141978	166004	206085	68749	72183	82746	101327	62675	69795	83258	104758
35-39	136752	142164	153491	176032	70152	72967	76676	86577	66600	69197	76815	89455
40-44	136492	140666	147118	158699	67681	72257	75475	79346	68811	68409	71643	79353
45-49	103645	137900	141961	149059	49255	68696	73074	76551	54390	69204	68887	72508
50-54	69723	103235	135977	139968	32979	49480	68173	72376	36744	53755	67804	67592
55-59	54607	69017	100883	132112	26513	33144	48981	66917	28094	35873	51902	65195
60-64	41501	53832	67041	96919	21303	26843	32988	48020	20198	26989	34053	48899
65-69	31853	41230	52586	64410	17173	21923	27171	32820	14680	19307	25415	31590
70-74	21878	31150	39919	50236	12854	17458	22054	27006	9024	13692	17865	23230
75-79	16883	20320	28542	36374	10494	12540	16879	21205	6389	7780	11663	15169
80-84	10779	14115	16902	23382	7094	9328	11115	14857	3685	4787	5787	8525
85-89	5232	7112	9318	11234	3660	4974	6560	7886	1572	2138	2758	3348
90-94	1517	2583	3516	4599	1119	1885	2573	3395	398	698	943	1204
95-99	276	511	835	1114	224	380	613	821	52	131	222	293
100+	46	64	111	177	35	49	78	121	11	15	33	56
TOTAL	1580108	1747509	1912200	2078737	791252	876228	959726	1044350	788856	871281	952474	1034387

PROYECCION DE POBLACION DE LA COMUNIDAD DE MADRID, CON MIGRACIONES,
 POR SEXO, EDADES SIMPLES Y AMBITOS GEOGRAFICOS, DEL 1-1-1991 AL 1-1-2006.

MUNICIPIOS NO METROPOLITANOS

EDAD	MUJERES							
	1991	1992	1993	1994	1995	1996	1997	1998
0	2226	2067	2087	2103	2120	2142	2168	2205
1	2209	2236	2081	2101	2117	2134	2156	2182
2	2188	2229	2254	2102	2122	2138	2155	2177
3	2289	2211	2251	2273	2125	2145	2161	2178
4	2290	2316	2237	2276	2296	2151	2171	2187
5	2349	2323	2347	2267	2304	2322	2181	2201
6	2400	2384	2357	2379	2299	2335	2351	2213
7	2588	2469	2452	2424	2444	2362	2397	2411
8	2599	2655	2536	2518	2488	2506	2422	2456
9	2691	2663	2716	2597	2577	2546	2562	2476
10	2805	2749	2719	2769	2651	2629	2597	2611
11	2857	2851	2793	2762	2809	2691	2668	2635
12	2937	2896	2888	2828	2796	2840	2723	2699
13	3020	2975	2932	2922	2860	2827	2868	2751
14	3035	3054	3009	2964	2952	2889	2855	2893
15	3017	3067	3084	3039	2992	2979	2914	2879
16	2967	3046	3097	3112	3067	3018	3004	2938
17	2980	2995	3075	3126	3139	3095	3045	3030
18	2850	3009	3026	3106	3158	3169	3125	3074
19	2778	2884	3043	3062	3142	3194	3203	3160
20	2783	2817	2924	3083	3103	3184	3236	3243
21	2785	2828	2864	2972	3131	3152	3234	3286
22	2744	2837	2882	2921	3029	3187	3210	3292
23	2941	2806	2899	2946	2987	3095	3251	3276
24	2830	3013	2881	2974	3022	3065	3173	3327
25	2916	2919	3099	2971	3063	3112	3157	3264
26	3048	3014	3017	3194	3069	3161	3210	3257
27	3012	3154	3121	3123	3298	3176	3267	3316
28	2903	3117	3260	3228	3230	3402	3283	3373
29	3026	3004	3216	3360	3329	3330	3500	3383
30	3160	3111	3092	3302	3446	3416	3417	3584
31	3001	3236	3187	3171	3379	3523	3494	3494
32	2897	3071	3304	3255	3241	3447	3591	3563
33	2814	2961	3133	3364	3315	3302	3507	3651
34	2654	2877	3021	3191	3420	3371	3359	3563
35	2613	2711	2934	3076	3244	3471	3423	3412
36	2469	2668	2765	2989	3129	3295	3521	3473
37	2383	2520	2718	2814	3039	3177	3341	3566
38	2321	2432	2566	2764	2859	3084	3221	3383
39	2174	2363	2472	2604	2801	2896	3121	3256
40	2295	2209	2398	2506	2636	2832	2926	3151
41	2243	2326	2240	2429	2536	2664	2859	2952
42	2260	2272	2353	2267	2456	2562	2688	2882
43	2040	2286	2296	2375	2289	2478	2583	2707
44	1890	2063	2310	2318	2396	2310	2499	2602
45	2031	1911	2085	2333	2339	2415	2330	2518
46	1964	2053	1932	2107	2357	2360	2434	2350
47	1884	1984	2074	1952	2128	2380	2380	2453
48	1550	1902	2003	2094	1971	2148	2402	2399
49	1417	1568	1921	2022	2115	1990	2168	2424
50	2024	1432	1585	1939	2040	2134	2008	2187

PROYECCION DE POBLACION DE LA COMUNIDAD DE MADRID, CON MIGRACIONES,
POR SEXO, EDADES SIMPLES Y AMBITOS GEOGRAFICOS, DEL 1-1-1991 AL 1-1-2006.

MUNICIPIOS NO METROPOLITANOS (Conclusión)

EDAD	MUJERES							
	1991	1992	1993	1994	1995	1996	1997	1998
51	1184	2038	1445	1600	1955	2056	2151	2024
52	1463	1196	2052	1458	1614	1970	2071	2167
53	1634	1474	1207	2065	1470	1627	1984	2086
54	1718	1646	1485	1218	2079	1482	1641	1999
55	1729	1731	1657	1496	1229	2093	1494	1654
56	1635	1741	1745	1669	1508	1241	2108	1507
57	1781	1647	1753	1759	1681	1520	1252	2123
58	1789	1793	1659	1765	1772	1693	1531	1263
59	1614	1801	1806	1672	1778	1786	1706	1543
60	1820	1626	1813	1818	1685	1790	1800	1718
61	1708	1832	1639	1825	1831	1698	1802	1814
62	1696	1719	1843	1651	1836	1843	1710	1814
63	1621	1706	1729	1853	1662	1846	1854	1722
64	1594	1629	1715	1738	1862	1672	1856	1864
65	1494	1601	1635	1722	1745	1869	1680	1864
66	1490	1500	1606	1640	1728	1751	1875	1687
67	1429	1494	1504	1610	1644	1733	1756	1879
68	1515	1431	1496	1507	1612	1646	1736	1759
69	1327	1513	1430	1495	1507	1611	1645	1735
70	1282	1323	1508	1427	1491	1504	1607	1641
71	1037	1276	1316	1500	1421	1484	1498	1600
72	1071	1030	1267	1307	1489	1412	1474	1489
73	1047	1061	1021	1255	1295	1475	1400	1461
74	990	1034	1048	1010	1240	1280	1457	1384
75	1043	976	1019	1034	997	1223	1263	1437
76	1017	1024	959	1002	1017	981	1203	1242
77	976	995	1002	940	982	997	962	1180
78	946	951	970	977	918	959	974	941
79	852	918	924	943	950	893	934	949
80	835	823	887	894	912	920	866	906
81	809	801	791	852	860	877	886	835
82	701	769	763	754	812	821	837	846
83	679	661	726	721	713	768	778	793
84	595	633	617	678	674	667	719	729
85	533	548	584	570	626	623	617	665
86	449	487	501	534	521	573	571	566
87	402	406	441	454	484	472	520	518
88	342	360	363	395	407	434	423	467
89	246	302	318	321	350	360	384	375
90	249	215	264	278	280	306	314	335
91	140	214	185	227	239	241	263	270
92	123	118	181	157	192	202	204	222
93	89	102	98	150	130	159	168	169
94	61	73	83	80	122	106	129	136
95	64	49	58	66	64	97	84	102
96	28	50	38	45	51	50	75	65
97	15	21	38	29	34	38	38	56
98	23	11	15	28	21	25	28	28
99	15	16	8	11	20	15	18	20
100+	20	24	28	25	25	31	32	35
TOTAL	177067	180933	184776	188599	192390	196151	199897	203627

PROYECCION DE POBLACION DE LA COMUNIDAD DE MADRID, CON MIGRACIONES,
 POR SEXO, EDADES SIMPLES Y AMBITOS GEOGRAFICOS, DEL 1-1-1991 AL 1-1-2006.

MUNICIPIOS NO METROPOLITANOS

EDAD	MUJERES							
	1999	2000	2001	2002	2003	2004	2005	2006
0	2251	2304	2364	2431	2495	2559	2621	2676
1	2218	2264	2317	2376	2443	2506	2569	2630
2	2203	2238	2284	2337	2395	2461	2524	2586
3	2199	2225	2260	2305	2358	2415	2481	2543
4	2204	2225	2250	2285	2330	2382	2438	2504
5	2217	2233	2254	2279	2314	2358	2409	2465
6	2233	2249	2264	2286	2310	2345	2389	2440
7	2275	2295	2311	2326	2349	2373	2408	2453
8	2469	2335	2355	2371	2386	2409	2433	2469
9	2509	2521	2389	2409	2425	2440	2463	2488
10	2524	2556	2566	2436	2457	2473	2487	2511
11	2647	2559	2590	2599	2471	2492	2508	2523
12	2665	2675	2586	2616	2624	2499	2520	2536
13	2727	2692	2700	2610	2639	2646	2524	2545
14	2777	2752	2716	2723	2632	2660	2666	2547
15	2915	2800	2774	2738	2743	2652	2679	2684
16	2902	2936	2822	2795	2759	2763	2671	2698
17	2963	2926	2958	2845	2817	2781	2783	2691
18	3058	2990	2952	2982	2869	2841	2804	2805
19	3107	3090	3020	2982	3009	2897	2868	2831
20	3200	3145	3126	3055	3016	3040	2929	2899
21	3290	3247	3190	3169	3096	3056	3077	2966
22	3344	3345	3301	3242	3218	3143	3102	3119
23	3358	3409	3407	3362	3300	3273	3196	3153
24	3353	3434	3484	3478	3431	3366	3336	3256
25	3415	3441	3521	3569	3558	3509	3440	3406
26	3362	3510	3536	3614	3660	3643	3592	3518
27	3364	3468	3612	3638	3713	3757	3734	3680
28	3422	3471	3574	3713	3739	3812	3854	3825
29	3473	3522	3572	3673	3808	3834	3904	3944
30	3470	3559	3608	3659	3759	3890	3916	3984
31	3659	3548	3636	3685	3737	3836	3964	3990
32	3563	3726	3617	3705	3754	3807	3905	4030
33	3624	3624	3785	3678	3766	3815	3869	3967
34	3707	3681	3681	3841	3736	3823	3873	3928
35	3615	3759	3734	3733	3892	3789	3876	3926
36	3463	3665	3809	3785	3784	3942	3841	3928
37	3518	3509	3710	3854	3831	3830	3987	3888
38	3607	3559	3551	3751	3895	3873	3872	4028
39	3417	3639	3591	3584	3783	3928	3906	3905
40	3285	3444	3665	3617	3611	3809	3954	3932
41	3177	3309	3467	3686	3638	3633	3830	3975
42	2974	3198	3329	3485	3703	3655	3650	3847
43	2900	2991	3215	3344	3499	3715	3667	3663
44	2724	2917	3007	3230	3358	3511	3726	3678
45	2620	2740	2932	3022	3244	3370	3522	3735
46	2538	2638	2756	2947	3036	3257	3382	3532
47	2369	2557	2656	2772	2962	3050	3270	3394
48	2471	2387	2575	2673	2787	2976	3064	3283
49	2418	2489	2405	2593	2690	2802	2990	3077
50	2445	2436	2506	2422	2610	2705	2816	3003

PROYECCION DE POBLACION DE LA COMUNIDAD DE MADRID, CON MIGRACIONES,
 POR SEXO, EDADES SIMPLES Y AMBITOS GEOGRAFICOS, DEL 1-1-1991 AL 1-1-2006.

MUNICIPIOS NO METROPOLITANOS (Conclusión)

EDAD	MUJERES							
	1999	2000	2001	2002	2003	2004	2005	2006
51	2203	2463	2452	2520	2436	2624	2718	2828
52	2039	2218	2479	2466	2533	2449	2637	2730
53	2183	2054	2233	2495	2481	2546	2462	2650
54	2101	2199	2069	2249	2512	2496	2560	2476
55	2014	2116	2215	2084	2265	2529	2511	2574
56	1668	2030	2132	2232	2100	2282	2547	2527
57	1519	1682	2046	2148	2249	2116	2299	2565
58	2137	1531	1696	2061	2163	2265	2131	2315
59	1275	2152	1544	1711	2077	2179	2282	2147
60	1555	1286	2166	1557	1725	2092	2194	2298
61	1730	1567	1298	2181	1570	1739	2107	2209
62	1827	1741	1578	1309	2195	1582	1752	2121
63	1825	1840	1752	1589	1320	2208	1593	1765
64	1733	1835	1852	1762	1599	1330	2220	1604
65	1872	1742	1843	1862	1770	1607	1338	2230
66	1870	1879	1750	1850	1871	1777	1615	1346
67	1693	1875	1885	1757	1856	1878	1783	1621
68	1881	1697	1878	1889	1762	1860	1884	1787
69	1758	1880	1698	1878	1889	1764	1861	1886
70	1731	1754	1876	1696	1875	1886	1763	1859
71	1634	1724	1747	1868	1691	1868	1880	1758
72	1590	1624	1714	1737	1857	1683	1858	1870
73	1477	1577	1611	1700	1723	1843	1671	1844
74	1445	1461	1560	1594	1682	1705	1824	1655
75	1366	1426	1443	1540	1574	1662	1685	1802
76	1413	1344	1403	1421	1516	1550	1637	1660
77	1218	1385	1319	1377	1395	1488	1522	1608
78	1153	1190	1353	1290	1347	1365	1456	1489
79	917	1123	1159	1318	1257	1313	1331	1420
80	921	890	1090	1125	1278	1220	1275	1293
81	874	888	859	1052	1085	1233	1178	1231
82	799	836	850	823	1007	1039	1181	1129
83	802	758	794	807	782	957	988	1122
84	744	753	712	746	759	736	900	929
85	675	689	698	661	692	705	684	837
86	610	619	633	641	608	636	649	630
87	514	554	563	576	583	553	579	591
88	465	462	498	506	518	524	498	521
89	414	412	410	442	449	460	465	442
90	328	362	360	359	387	393	403	407
91	288	282	311	310	309	333	338	347
92	228	243	238	263	262	261	281	286
93	184	189	201	197	218	217	216	232
94	137	149	153	163	159	176	175	174
95	108	108	118	121	128	125	138	138
96	78	83	83	90	93	98	95	105
97	49	58	62	62	67	69	72	70
98	40	35	42	44	44	48	49	51
99	19	28	24	29	30	30	33	33
100+	38	40	47	49	54	58	61	65
TOTAL	207350	211065	214787	218517	222241	225958	229668	233361

PROYECCION DE POBLACION DE LA COMUNIDAD DE MADRID, CON MIGRACIONES,
 POR SEXO, EDADES SIMPLES Y AMBITOS GEOGRAFICOS, DEL 1-1-1991 AL 1-1-2006.

MUNICIPIOS NO METROPOLITANOS

EDAD	HOMBRES							
	1991	1992	1993	1994	1995	1996	1997	1998
0	2268	2201	2221	2239	2257	2280	2309	2348
1	2356	2282	2218	2238	2256	2275	2298	2327
2	2333	2382	2306	2244	2264	2282	2301	2324
3	2440	2364	2412	2334	2274	2294	2312	2331
4	2473	2478	2401	2447	2367	2310	2330	2348
5	2560	2518	2521	2443	2487	2405	2351	2371
6	2513	2612	2568	2569	2490	2533	2449	2397
7	2657	2591	2688	2642	2641	2560	2602	2516
8	2781	2733	2666	2761	2713	2710	2628	2668
9	2912	2852	2801	2734	2827	2777	2773	2689
10	2934	2974	2912	2859	2791	2883	2831	2826
11	3042	2981	3019	2956	2901	2833	2923	2869
12	3174	3081	3018	3054	2990	2934	2866	2953
13	3224	3213	3118	3054	3088	3023	2965	2897
14	3272	3265	3253	3155	3090	3122	3056	2996
15	3258	3318	3310	3296	3196	3130	3160	3093
16	3111	3306	3365	3356	3341	3238	3171	3199
17	3077	3156	3351	3409	3400	3383	3278	3210
18	3061	3117	3198	3393	3450	3441	3422	3315
19	2840	3093	3150	3233	3428	3484	3475	3455
20	2859	2862	3115	3173	3257	3452	3508	3499
21	2956	2869	2875	3127	3186	3272	3467	3522
22	2840	2964	2881	2890	3140	3199	3287	3481
23	3023	2857	2981	2901	2913	3160	3219	3308
24	2913	3056	2894	3017	2941	2955	3199	3258
25	3029	2971	3114	2956	3078	3006	3022	3262
26	3021	3111	3053	3196	3042	3164	3095	3113
27	3039	3119	3209	3151	3295	3144	3265	3200
28	2956	3143	3227	3316	3258	3403	3255	3376
29	3042	3063	3250	3337	3426	3368	3514	3368
30	3195	3142	3168	3355	3445	3533	3475	3622
31	3022	3289	3236	3267	3453	3546	3634	3575
32	3018	3113	3379	3326	3361	3547	3643	3730
33	2980	3103	3198	3463	3410	3448	3634	3732
34	2822	3056	3178	3273	3537	3484	3525	3710
35	2769	2886	3121	3243	3337	3600	3547	3591
36	2596	2822	2939	3175	3297	3390	3652	3599
37	2555	2642	2867	2984	3221	3342	3435	3695
38	2453	2598	2682	2906	3023	3260	3381	3473
39	2356	2495	2638	2719	2942	3058	3296	3416
40	2406	2396	2535	2677	2755	2977	3093	3331
41	2333	2446	2435	2575	2715	2790	3011	3126
42	2530	2374	2484	2472	2612	2751	2822	3043
43	2313	2567	2410	2517	2505	2645	2782	2850
44	2073	2345	2600	2442	2546	2534	2673	2809
45	2236	2100	2371	2627	2468	2570	2557	2696
46	2026	2260	2123	2393	2649	2490	2590	2576
47	2036	2046	2278	2141	2410	2666	2507	2604
48	1678	2051	2062	2293	2155	2423	2679	2520
49	1473	1692	2065	2076	2306	2167	2434	2690
50	2074	1487	1705	2078	2089	2318	2178	2444

PROYECCION DE POBLACION DE LA COMUNIDAD DE MADRID, CON MIGRACIONES,
 POR SEXO, EDADES SIMPLES Y AMBITOS GEOGRAFICOS, DEL 1-1-1991 AL 1-1-2006.

MUNICIPIOS NO METROPOLITANOS (Conclusión)

EDAD	HOMBRES							
	1991	1992	1993	1994	1995	1996	1997	1998
51	1232	2083	1498	1715	2088	2099	2327	2187
52	1557	1239	2089	1506	1723	2095	2106	2333
53	1667	1560	1245	2093	1513	1729	2100	2112
54	1793	1669	1563	1250	2097	1519	1734	2105
55	1678	1794	1671	1565	1255	2100	1525	1739
56	1710	1680	1795	1673	1567	1259	2104	1531
57	1768	1710	1682	1796	1675	1569	1263	2107
58	1811	1768	1710	1683	1797	1676	1571	1267
59	1701	1809	1768	1711	1684	1798	1677	1572
60	1719	1699	1807	1767	1711	1685	1798	1678
61	1749	1716	1697	1804	1766	1710	1685	1797
62	1551	1743	1712	1694	1800	1764	1708	1684
63	1481	1547	1737	1708	1690	1795	1761	1705
64	1553	1476	1542	1730	1703	1685	1789	1757
65	1469	1544	1469	1536	1720	1695	1678	1781
66	1422	1457	1533	1460	1527	1707	1684	1668
67	1400	1408	1443	1519	1448	1515	1692	1671
68	1353	1383	1391	1426	1502	1433	1500	1673
69	1130	1333	1364	1372	1407	1482	1415	1482
70	1108	1111	1309	1340	1348	1383	1457	1392
71	939	1084	1088	1281	1312	1320	1355	1428
72	857	915	1057	1062	1249	1280	1288	1323
73	801	831	888	1026	1032	1212	1243	1251
74	740	774	803	858	992	999	1172	1202
75	722	712	745	773	826	955	963	1129
76	698	691	682	713	740	791	914	923
77	629	665	659	650	680	705	754	871
78	653	596	630	625	616	644	668	714
79	558	614	561	593	589	580	606	629
80	565	520	572	524	554	550	542	566
81	485	520	480	528	484	512	508	501
82	396	442	474	439	482	443	468	465
83	380	358	400	429	398	437	402	425
84	295	340	321	358	384	357	392	361
85	320	262	302	285	318	342	318	349
86	218	281	230	266	251	280	301	280
87	190	190	245	201	232	219	244	263
88	150	164	164	212	174	200	189	211
89	139	128	140	140	181	149	171	162
90	90	118	108	118	118	153	126	145
91	62	75	99	90	99	99	128	105
92	41	51	62	82	74	82	82	106
93	39	34	42	51	67	60	67	67
94	24	31	27	34	41	54	48	54
95	12	19	25	21	27	32	43	38
96	7	9	15	19	16	21	25	33
97	5	5	7	12	15	12	16	19
98	1	4	4	5	9	11	9	12
99	5	1	3	3	4	7	8	7
100+	4	7	6	7	7	8	11	14
TOTAL	177785	181612	185433	189235	193015	196771	200514	204245

PROYECCION DE POBLACION DE LA COMUNIDAD DE MADRID, CON MIGRACIONES,
POR SEXO, EDADES SIMPLES Y AMBITOS GEOGRAFICOS, DEL 1-1-1991 AL 1-1-2006.

MUNICIPIOS NO METROPOLITANOS

EDAD	HOMBRES							
	1999	2000	2001	2002	2003	2004	2005	2006
0	2397	2454	2518	2589	2657	2726	2792	2851
1	2366	2415	2472	2536	2607	2675	2744	2809
2	2353	2392	2441	2498	2562	2633	2701	2770
3	2354	2383	2422	2471	2528	2592	2663	2731
4	2367	2390	2419	2458	2507	2564	2628	2698
5	2389	2408	2431	2460	2499	2548	2605	2669
6	2418	2435	2455	2478	2507	2546	2595	2652
7	2466	2487	2504	2524	2548	2577	2617	2666
8	2580	2532	2553	2571	2591	2615	2645	2685
9	2728	2638	2592	2613	2631	2652	2676	2706
10	2740	2778	2687	2643	2664	2682	2703	2727
11	2863	2776	2813	2722	2680	2700	2718	2740
12	2898	2891	2803	2839	2748	2708	2728	2746
13	2982	2926	2918	2829	2864	2773	2734	2754
14	2928	3011	2954	2945	2856	2890	2798	2761
15	3031	2963	3044	2986	2976	2886	2919	2826
16	3131	3067	2999	3078	3019	3008	2917	2949
17	3236	3167	3102	3034	3111	3051	3039	2947
18	3247	3271	3201	3134	3067	3142	3081	3068
19	3347	3278	3301	3230	3162	3095	3168	3106
20	3478	3370	3300	3322	3251	3182	3115	3187
21	3514	3493	3384	3314	3335	3264	3194	3128
22	3535	3527	3506	3397	3326	3346	3275	3204
23	3500	3553	3545	3523	3413	3341	3360	3288
24	3347	3536	3588	3578	3554	3443	3370	3387
25	3321	3410	3596	3645	3633	3606	3493	3418
26	3350	3409	3497	3680	3726	3711	3680	3563
27	3220	3454	3513	3600	3780	3823	3804	3769
28	3314	3336	3567	3626	3712	3889	3928	3905
29	3489	3430	3454	3681	3740	3825	3999	4034
30	3478	3598	3542	3568	3791	3850	3933	4104
31	3723	3581	3700	3647	3674	3894	3952	4034
32	3671	3819	3679	3798	3747	3776	3992	4050
33	3819	3760	3908	3770	3889	3840	3870	4083
34	3811	3897	3838	3987	3851	3969	3922	3954
35	3776	3879	3964	3905	4054	3920	4038	3993
36	3645	3830	3934	4019	3960	4109	3977	4095
37	3642	3691	3875	3981	4065	4007	4156	4026
38	3731	3679	3730	3913	4020	4104	4047	4196
39	3508	3764	3712	3765	3948	4056	4139	4083
40	3450	3542	3797	3745	3800	3982	4091	4174
41	3365	3483	3575	3829	3777	3833	4015	4125
42	3157	3397	3514	3605	3858	3806	3864	4045
43	3070	3184	3424	3540	3631	3882	3830	3890
44	2874	3093	3206	3447	3561	3652	3902	3850
45	2830	2893	3110	3223	3463	3576	3667	3915
46	2715	2847	2907	3122	3235	3474	3586	3676
47	2590	2728	2858	2916	3130	3241	3480	3591
48	2615	2601	2738	2866	2922	3134	3244	3482
49	2531	2624	2610	2746	2872	2926	3136	3245
50	2700	2541	2632	2618	2753	2877	2929	3137

PROYECCION DE POBLACION DE LA COMUNIDAD DE MADRID, CON MIGRACIONES,
 POR SEXO, EDADES SIMPLES Y AMBITOS GEOGRAFICOS, DEL 1-1-1991 AL 1-1-2006.

MUNICIPIOS NO METROPOLITANOS (Conclusión)

EDAD	HOMBRES							
	1999	2000	2001	2002	2003	2004	2005	2006
51	2452	2707	2548	2637	2623	2758	2880	2930
52	2193	2456	2711	2552	2639	2625	2760	2880
53	2337	2197	2459	2714	2555	2640	2626	2760
54	2117	2341	2201	2462	2716	2558	2641	2627
55	2109	2122	2344	2205	2465	2718	2560	2642
56	1744	2113	2127	2348	2209	2468	2721	2563
57	1536	1749	2117	2131	2351	2212	2470	2723
58	2110	1541	1753	2120	2135	2354	2214	2472
59	1270	2112	1546	1757	2123	2138	2356	2216
60	1573	1273	2113	1550	1760	2125	2140	2357
61	1678	1573	1275	2113	1553	1762	2125	2141
62	1795	1677	1572	1276	2112	1555	1763	2124
63	1682	1792	1675	1570	1277	2110	1556	1763
64	1701	1679	1788	1672	1567	1277	2106	1556
65	1750	1695	1674	1782	1667	1562	1275	2099
66	1770	1740	1686	1666	1773	1659	1554	1271
67	1655	1756	1727	1674	1655	1761	1648	1544
68	1654	1639	1738	1711	1659	1641	1745	1633
69	1651	1634	1620	1718	1692	1641	1624	1726
70	1459	1624	1609	1595	1692	1667	1617	1601
71	1365	1431	1592	1579	1566	1661	1637	1589
72	1394	1334	1399	1556	1544	1532	1625	1602
73	1286	1355	1298	1361	1514	1503	1492	1583
74	1211	1245	1312	1258	1319	1467	1457	1447
75	1158	1167	1200	1265	1214	1273	1415	1406
76	1081	1109	1118	1150	1213	1164	1221	1357
77	881	1030	1057	1066	1097	1157	1111	1166
78	825	835	976	1002	1010	1040	1097	1054
79	672	777	787	918	943	951	979	1033
80	587	628	725	736	857	881	888	915
81	523	543	581	670	681	792	815	822
82	459	479	497	532	614	624	725	747
83	422	417	435	451	483	558	567	658
84	382	379	375	391	405	434	502	510
85	322	340	338	334	349	361	387	448
86	307	284	300	298	294	308	318	341
87	244	268	248	262	260	257	269	278
88	227	211	232	214	226	225	222	233
89	180	194	180	198	183	193	192	190
90	137	152	164	152	167	155	163	162
91	121	114	127	137	127	139	129	136
92	87	100	94	105	113	105	114	106
93	86	71	81	76	85	92	85	92
94	54	69	57	65	61	68	73	68
95	43	43	54	45	51	48	53	57
96	29	33	33	42	35	39	37	41
97	25	22	25	25	32	26	29	28
98	14	19	16	19	19	24	19	21
99	9	10	14	12	14	14	18	14
100+	15	18	21	26	28	31	33	38
TOTAL	207972	211708	215451	219212	222982	226754	230512	234262

PROYECCION DE POBLACION DE LA COMUNIDAD DE MADRID, CON MIGRACIONES, POR SEXO, GRUPOS QUINQUENALES DE EDAD, Y AMBITOS GEOGRAFICOS, DEL 1-1-1991 AL 1-1-2006.

MUNICIPIOS NO METROPOLITANOS

EDAD	TOTAL				MUJERES				HOMBRES			
	1991	1996	2001	2006	1991	1996	2001	2006	1991	1996	2001	2006
0-4	23072	22151	23747	26798	11202	10710	11475	12939	11870	11441	12272	13859
5-9	26050	25056	24108	25693	12627	12071	11573	12315	13423	12985	12535	13378
10-14	30300	28671	27333	26390	14654	13876	13158	12662	15646	14795	14175	13728
15-19	29939	32131	30173	28605	14592	15455	14526	13709	15347	16676	15647	14896
20-24	28674	31721	33831	31587	14083	15683	16508	15393	14591	16038	17323	16194
25-29	29992	32266	35442	37062	14905	16181	17815	18373	15087	16085	17627	18689
30-34	29563	34617	36994	40124	14526	17059	18327	19899	15037	17558	18667	20225
35-39	24689	32573	37610	40068	11960	15923	18395	19675	12729	16650	19215	20393
40-44	22383	26543	34199	39179	10728	12846	16683	19095	11655	13697	17516	20084
45-49	18295	23609	27547	34930	8846	11293	13324	17021	9449	12316	14223	17909
50-54	16346	19029	24290	28021	8023	9269	11739	13687	8323	9760	12551	14334
55-59	17216	16735	19520	24744	8548	8333	9633	12128	8668	8402	9887	12616
60-64	16492	17488	17069	19938	8439	8849	8646	9997	8053	8639	8423	9941
65-69	14029	16442	17499	17143	7255	8610	9054	8870	6774	7832	8445	8273
70-74	9872	13349	15718	16808	5427	7155	8508	8986	4445	6194	7210	7822
75-79	8094	8728	11815	13995	4834	5053	6677	7979	3260	3675	5138	6016
80-84	5740	6352	6918	9356	3619	4053	4305	5704	2121	2299	2613	3652
85-89	2989	3652	4100	4511	1972	2462	2802	3021	1017	1190	1298	1490
90-94	918	1462	1786	2010	662	1014	1263	1446	256	448	523	564
95-99	175	308	471	558	145	225	329	397	30	83	142	161
100+	24	39	68	103	20	31	47	65	4	8	21	38
TOTAL	354852	392922	430238	467623	177067	196151	214787	233361	177785	196771	215451	234262

PROYECCION DE POBLACION DE LA COMUNIDAD DE MADRID, CON MIGRACIONES,
 POR SEXO, EDADES SIMPLES Y AMBITOS GEOGRAFICOS, DEL 1-1-1991 AL 1-1-2006.

MUNICIPIO DE MADRID - ALMENDRA CENTRAL

EDAD	MUJERES							
	1991	1992	1993	1994	1995	1996	1997	1998
0	3418	4156	4119	4075	4035	3999	3969	3951
1	3545	3114	3796	3761	3719	3682	3646	3616
2	3392	3268	2863	3499	3464	3424	3389	3353
3	3433	3164	3048	2666	3262	3229	3190	3156
4	3560	3267	3011	2902	2537	3103	3071	3033
5	3893	3473	3189	2942	2837	2484	3029	2999
6	3754	3868	3457	3177	2935	2831	2485	3019
7	3770	3768	3879	3473	3196	2956	2853	2510
8	4099	3807	3805	3914	3510	3234	2995	2892
9	4109	4136	3844	3841	3948	3546	3271	3032
10	4470	4127	4152	3861	3858	3962	3564	3291
11	4552	4476	4136	4159	3869	3866	3968	3574
12	4947	4558	4481	4144	4166	3877	3874	3974
13	5287	4953	4567	4489	4156	4176	3889	3886
14	5649	5301	4970	4587	4509	4178	4197	3912
15	5993	5678	5333	5005	4624	4545	4217	4234
16	6170	6039	5727	5384	5059	4680	4600	4274
17	6643	6235	6106	5797	5454	5132	4754	4673
18	7075	6727	6323	6195	5888	5546	5225	4848
19	7363	7179	6833	6433	6306	6001	5659	5339
20	7603	7485	7302	6959	6562	6436	6133	5790
21	8032	7729	7613	7432	7092	6699	6574	6273
22	8149	8143	7845	7732	7554	7217	6830	6706
23	8544	8230	8225	7933	7824	7650	7318	6939
24	8865	8569	8262	8259	7975	7871	7702	7378
25	8957	8812	8528	8231	8229	7955	7857	7694
26	8964	8840	8700	8429	8145	8143	7881	7788
27	8455	8803	8685	8551	8293	8022	8021	7772
28	8259	8294	8628	8516	8388	8144	7885	7885
29	7986	8102	8138	8459	8352	8230	7998	7752
30	8098	7851	7964	8001	8311	8210	8092	7872
31	7967	7972	7735	7844	7882	8183	8086	7973
32	7790	7850	7857	7629	7735	7774	8067	7975
33	7924	7687	7746	7755	7535	7638	7678	7964
34	7104	7826	7597	7655	7666	7452	7553	7594
35	7319	7036	7742	7519	7576	7589	7380	7480
36	6760	7254	6979	7671	7454	7510	7525	7321
37	6624	6716	7200	6932	7612	7401	7456	7472
38	6686	6594	6684	7160	6898	7568	7361	7415
39	6306	6667	6577	6665	7134	6877	7539	7336
40	6597	6299	6656	6567	6654	7117	6865	7520
41	6665	6592	6297	6651	6563	6648	7106	6859
42	6808	6664	6591	6299	6650	6563	6647	7100
43	6388	6810	6666	6593	6303	6652	6566	6648
44	6247	6391	6812	6668	6595	6307	6653	6568
45	6599	6246	6390	6810	6666	6593	6307	6650
46	6602	6591	6239	6384	6803	6659	6585	6302
47	6426	6590	6581	6231	6376	6794	6650	6576
48	5932	6413	6576	6569	6221	6366	6783	6639
49	5646	5914	6394	6557	6551	6206	6351	6766
50	7208	5626	5894	6372	6534	6531	6187	6332

PROYECCION DE POBLACION DE LA COMUNIDAD DE MADRID, CON MIGRACIONES,
 POR SEXO, EDADES SIMPLES Y AMBITOS GEOGRAFICOS, DEL 1-1-1991 AL 1-1-2006.

MUNICIPIO DE MADRID - ALMENDRA CENTRAL (Conclusión)

MUJERES								
EDAD	1991	1992	1993	1994	1995	1996	1997	1998
51	4744	7178	5607	5874	6351	6512	6510	6168
52	5349	4730	7147	5586	5853	6328	6489	6488
53	5861	5327	4713	7111	5562	5828	6300	6462
54	6813	5830	5301	4691	7071	5533	5798	6268
55	6685	6768	5796	5271	4667	7026	5502	5766
56	6922	6635	6718	5757	5238	4640	6977	5467
57	7258	6862	6580	6663	5714	5201	4609	6922
58	7325	7189	6799	6522	6605	5668	5162	4576
59	7158	7248	7115	6731	6458	6541	5617	5118
60	7784	7076	7165	7035	6658	6389	6472	5561
61	7708	7683	6987	7077	6949	6579	6314	6397
62	7710	7601	7577	6894	6984	6859	6495	6235
63	7336	7595	7489	7467	6797	6886	6765	6407
64	7645	7221	7476	7372	7353	6695	6784	6666
65	7465	7516	7101	7353	7252	7234	6589	6678
66	7303	7332	7383	6978	7227	7129	7112	6481
67	7176	7167	7197	7248	6852	7098	7003	6987
68	7309	7034	7027	7058	7110	6723	6965	6874
69	6894	7157	6891	6886	6917	6970	6592	6831
70	6948	6747	7007	6748	6746	6778	6831	6464
71	5981	6795	6602	6858	6608	6607	6641	6695
72	6124	5843	6640	6454	6706	6464	6466	6501
73	6005	5972	5701	6480	6301	6550	6316	6321
74	5806	5842	5812	5551	6311	6139	6384	6160
75	5943	5630	5668	5641	5392	6130	5966	6207
76	5737	5741	5442	5481	5458	5220	5935	5779
77	5608	5516	5522	5238	5278	5258	5032	5722
78	5526	5362	5277	5286	5017	5057	5040	4827
79	4993	5246	5095	5017	5028	4775	4815	4801
80	4731	4703	4944	4806	4734	4748	4512	4552
81	4212	4420	4397	4626	4500	4435	4451	4232
82	3840	3909	4104	4086	4301	4186	4128	4147
83	3363	3544	3609	3792	3779	3980	3876	3824
84	3093	3094	3263	3324	3495	3485	3673	3580
85	2747	2842	2845	3003	3060	3220	3213	3389
86	2312	2509	2597	2602	2747	2802	2950	2945
87	1969	2091	2270	2352	2358	2490	2541	2677
88	1707	1762	1872	2033	2107	2114	2233	2280
89	1291	1509	1559	1657	1800	1866	1873	1978
90	1236	1127	1317	1361	1447	1572	1630	1637
91	710	1063	69	1133	1171	1245	1352	1402
92	594	601	899	820	958	990	1053	1143
93	456	494	500	746	681	795	821	873
94	300	372	402	407	606	553	645	666
95	260	239	296	320	323	481	439	510
96	162	202	186	229	248	250	371	338
97	114	123	152	141	173	186	187	277
98	93	84	90	111	103	126	135	136
99	55	66	60	63	78	72	88	94
100+	118	121	130	131	134	147	152	167
TOTAL	547111	542608	538038	533408	528731	524016	519285	514581

PROYECCION DE POBLACION DE LA COMUNIDAD DE MADRID, CON MIGRACIONES,
 POR SEXO, EDADES SIMPLES Y AMBITOS GEOGRAFICOS, DEL 1-1-1991 AL 1-1-2006.

MUNICIPIO DE MADRID - ALMENDRA CENTRAL

EDAD	MUJERES							
	1999	2000	2001	2002	2003	2004	2005	2006
0	3940	3935	3931	3928	3921	3912	3901	3883
1	3597	3582	3574	3565	3558	3547	3534	3520
2	3323	3302	3284	3273	3261	3249	3235	3218
3	3121	3091	3069	3049	3036	3022	3008	2991
4	3000	2966	2937	2915	2894	2880	2865	2850
5	2962	2930	2897	2869	2848	2827	2813	2799
6	2989	2953	2922	2891	2864	2843	2823	2810
7	3038	3008	2973	2943	2912	2886	2866	2847
8	2551	3075	3046	3011	2982	2951	2926	2906
9	2930	2590	3111	3082	3048	3019	2989	2964
10	3053	2951	2614	3130	3102	3068	3040	3010
11	3303	3066	2965	2631	3142	3115	3081	3054
12	3584	3315	3080	2979	2648	3154	3128	3094
13	3983	3597	3331	3097	2997	2670	3170	3145
14	3909	4004	3622	3358	3125	3026	2702	3197
15	3951	3947	4041	3662	3400	3168	3070	2749
16	4289	4008	4003	4095	3720	3459	3228	3131
17	4349	4362	4082	4077	4167	3795	3535	3304
18	4766	4443	4455	4175	4170	4258	3888	3629
19	4963	4879	4557	4567	4287	4281	4368	3999
20	5471	5095	5009	4687	4696	4415	4409	4494
21	5929	5611	5235	5147	4826	4833	4552	4545
22	6408	6065	5748	5373	5284	4964	4969	4688
23	6817	6524	6183	5869	5496	5406	5088	5091
24	7009	6889	6603	6266	5957	5590	5499	5185
25	7380	7024	6908	6631	6300	5998	5640	5548
26	7633	7330	6990	6877	6611	6288	5996	5648
27	7684	7537	7246	6922	6813	6558	6245	5964
28	7648	7566	7426	7148	6840	6734	6491	6188
29	7753	7528	7451	7319	7053	6761	6658	6426
30	7637	7639	7426	7354	7229	6974	6696	6597
31	7764	7538	7542	7339	7272	7154	6910	6644
32	7865	7666	7449	7454	7261	7199	7087	6853
33	7876	7770	7580	7371	7377	7193	7135	7029
34	7874	7789	7686	7505	7302	7310	7134	7080
35	7522	7796	7715	7614	7440	7243	7252	7083
36	7419	7462	7732	7653	7555	7386	7195	7205
37	7272	7369	7413	7679	7602	7506	7342	7156
38	7433	7236	7333	7377	7640	7565	7471	7311
39	7390	7409	7215	7311	7356	7617	7543	7451
40	7320	7374	7394	7203	7299	7344	7603	7531
41	7507	7310	7364	7386	7197	7293	7338	7595
42	6857	7499	7305	7359	7382	7195	7291	7336
43	7097	6857	7494	7303	7357	7381	7196	7291
44	6649	7094	6857	7490	7301	7355	7380	7197
45	6567	6646	7087	6854	7482	7295	7349	7375
46	6643	6560	6638	7076	6846	7468	7284	7338
47	6295	6634	6552	6629	7063	6836	7453	7272
48	6566	6286	6623	6542	6618	7049	6824	7436
49	6623	6550	6272	6607	6527	6602	7029	6806
50	6746	6603	6531	6255	6587	6508	6583	7006

PROYECCION DE POBLACION DE LA COMUNIDAD DE MADRID, CON MIGRACIONES,
POR SEXO, EDADES SIMPLES Y AMBITOS GEOGRAFICOS, DEL 1-1-1991 AL 1-1-2006.

MUNICIPIO DE MADRID - ALMENDRA CENTRAL (Conclusión)

EDAD	MUJERES							
	1999	2000	2001	2002	2003	2004	2005	2006
51	6313	6726	6582	6511	6237	6567	6488	6563
52	6147	6293	6703	6560	6489	6217	6545	6467
53	6461	6122	6268	6676	6533	6463	6193	6519
54	6429	6429	6093	6238	6644	6502	6432	6164
55	6233	6393	6394	6061	6205	6609	6467	6399
56	5730	6194	6354	6355	6025	6169	6571	6430
57	5428	5690	6150	6309	6311	5985	6128	6527
58	6864	5387	5647	6103	6261	6265	5942	6085
59	4539	6800	5340	5598	6051	6207	6213	5893
60	5070	4498	6730	5289	5545	5994	6148	6155
61	5501	5017	4453	6654	5233	5486	5931	6083
62	6318	5437	4960	4405	6574	5173	5424	5864
63	6153	6235	5369	4900	4353	6491	5110	5358
64	6316	6067	6149	5298	4837	4299	6403	5044
65	6563	6221	5977	6059	5223	4771	4242	6312
66	6569	6457	6123	5885	5966	5145	4703	4183
67	6370	6458	6349	6022	5789	5870	5066	4633
68	6860	6256	6343	6238	5919	5691	5772	4984
69	6743	6732	6141	6228	6126	5815	5592	5673
70	6699	6614	6606	6029	6115	6017	5713	5495
71	6338	6569	6488	6482	5919	6005	5911	5613
72	6556	6210	6437	6359	6356	5807	5893	5802
73	6357	6413	6077	6302	6227	6226	5692	5777
74	6167	6204	6261	5936	6158	6086	6087	5568
75	5993	6001	6039	6097	5784	6002	5933	5936
76	6015	5811	5820	5859	5918	5617	5830	5765
77	5575	5804	5611	5621	5661	5720	5431	5639
78	5490	5351	5573	5391	5402	5442	5501	5226
79	4602	5234	5104	5318	5148	5160	5199	5258
80	4541	4356	4953	4833	5037	4880	4892	4931
81	4272	4264	4093	4654	4544	4737	4592	4605
82	3946	3985	3979	3823	4346	4246	4428	4294
83	3845	3661	3699	3695	3553	4039	3948	4118
84	3534	3556	3387	3424	3422	3293	3744	3661
85	3305	3264	3286	3132	3168	3168	3050	3468
86	3108	3033	2997	3018	2879	2913	2914	2807
87	2674	2823	2756	2725	2745	2620	2652	2654
88	2403	2401	2536	2477	2450	2469	2357	2387
89	2021	2130	2130	2250	2199	2175	2193	2094
90	1728	1766	1862	1863	1968	1924	1904	1919
91	1408	1486	1519	1602	1603	1694	1656	1639
92	1185	1190	1255	1283	1353	1354	1431	1399
93	947	982	986	1038	1062	1119	1120	1184
94	708	767	795	798	839	858	904	904
95	527	560	606	627	629	660	675	710
96	392	405	430	465	480	481	504	515
97	252	291	301	320	345	355	356	371
98	199	181	208	216	229	246	253	253
99	94	137	125	143	149	157	168	173
100+	181	191	228	245	269	290	311	334
TOTAL	509924	505312	500773	496311	491929	487629	483424	479304

PROYECCION DE POBLACION DE LA COMUNIDAD DE MADRID, CON MIGRACIONES,
 POR SEXO, EDADES SIMPLES Y AMBITOS GEOGRAFICOS, DEL 1-1-1991 AL 1-1-2006.

MUNICIPIO DE MADRID - ALMENDRA CENTRAL

EDAD	HOMBRES							
	1991	1992	1993	1994	1995	1996	1997	1998
0	3652	4404	4365	4317	4275	4236	4204	4186
1	3632	3288	3981	3944	3899	3858	3820	3788
2	3625	3308	2988	3631	3595	3552	3512	3474
3	3621	3352	3054	2754	3355	3321	3279	3241
4	3673	3422	3169	2885	2600	3169	3137	3096
5	3862	3568	3326	3083	2809	2534	3082	3051
6	3989	3832	3544	3307	3068	2800	2530	3066
7	4059	3999	3843	3558	3324	3087	2822	2555
8	4258	4102	4042	3886	3601	3368	3131	2867
9	4395	4304	4147	4087	3931	3645	3413	3175
10	4611	4416	4324	4167	4107	3952	3667	3437
11	4826	4619	4425	4332	4176	4116	3962	3679
12	5167	4833	4627	4434	4340	4185	4125	3972
13	5637	5173	4841	4636	4445	4350	4195	4136
14	5857	5647	5188	4857	4653	4463	4368	4214
15	6250	5881	5672	5217	4888	4684	4495	4400
16	6533	6286	5920	5712	5260	4933	4729	4541
17	6767	6580	6337	5974	5766	5317	4991	4788
18	7187	6825	6641	6401	6040	5833	5387	5061
19	7425	7255	6896	6714	6477	6118	5911	5467
20	7721	7502	7334	6979	6799	6563	6206	6000
21	7971	7801	7584	7419	7067	6890	6655	6301
22	8132	8041	7874	7661	7499	7151	6977	6744
23	8670	8184	8096	7932	7724	7565	7223	7052
24	8626	8685	8209	8124	7965	7762	7608	7273
25	9083	8598	8658	8195	8114	7960	7764	7615
26	8962	8998	8529	8589	8141	8065	7917	7729
27	8604	8839	8875	8424	8484	8053	7982	7840
28	8237	8458	8686	8722	8290	8350	7937	7870
29	7757	8074	8288	8510	8546	8133	8193	7798
30	7563	7589	7895	8101	8317	8352	7958	8018
31	7213	7389	7413	7708	7907	8116	8151	7775
32	7146	7037	7208	7231	7514	7707	7909	7944
33	6963	6966	6864	7031	7052	7325	7511	7707
34	6503	6799	6804	6708	6870	6891	7155	7334
35	6109	6376	6665	6671	6580	6738	6758	7014
36	5741	6016	6276	6559	6566	6479	6635	6653
37	5572	5674	5942	6196	6475	6482	6399	6552
38	5477	5524	5622	5885	6134	6410	6417	6337
39	5335	5442	5488	5583	5841	6086	6359	6367
40	5428	5307	5414	5459	5550	5805	6046	6316
41	5304	5401	5282	5388	5433	5521	5773	6010
42	5697	5284	5377	5261	5366	5410	5495	5744
43	5201	5676	5268	5358	5244	5348	5391	5474
44	4928	5190	5659	5256	5343	5231	5334	5377
45	5097	4919	5180	5643	5245	5329	5219	5321
46	5178	5087	4909	5169	5627	5234	5315	5206
47	5073	5166	5079	4901	5159	5613	5224	5303
48	4687	5060	5152	5069	4891	5148	5597	5212
49	4496	4670	5042	5133	5054	4876	5131	5576
50	5625	4475	4649	5020	5110	5034	4857	5110

PROYECCION DE POBLACION DE LA COMUNIDAD DE MADRID, CON MIGRACIONES,
 POR SEXO, EDADES SIMPLES Y AMBITOS GEOGRAFICOS, DEL 1-1-1991 AL 1-1-2006.

MUNICIPIO DE MADRID - ALMENDRA CENTRAL (Conclusión)

EDAD	HOMBRES							
	1991	1992	1993	1994	1995	1996	1997	1998
51	3479	5591	4453	4627	4996	5085	5012	4836
52	4034	3466	5555	4429	4603	4970	5058	4988
53	4351	4012	3451	5518	4404	4577	4942	5029
54	5084	4324	3989	3434	5480	4377	4550	4913
55	5105	5045	4297	3965	3416	5441	4350	4522
56	5245	5063	5005	4268	3940	3398	5401	4322
57	5449	5196	5018	4962	4236	3912	3377	5357
58	5609	5391	5142	4968	4915	4200	3880	3352
59	5371	5539	5327	5083	4912	4862	4159	3843
60	5730	5295	5462	5256	5017	4850	4802	4112
61	5534	5635	5210	5376	5176	4942	4779	4734
62	5596	5428	5529	5115	5279	5085	4857	4698
63	5313	5470	5309	5410	5007	5168	4981	4759
64	5482	5175	5330	5176	5275	4884	5043	4862
65	5111	5317	5022	5174	5026	5123	4746	4901
66	5050	4939	5141	4858	5005	4863	4959	4596
67	4853	4865	4760	4957	4686	4828	4693	4786
68	4621	4662	4676	4577	4767	4509	4646	4517
69	4559	4429	4471	4487	4393	4576	4330	4463
70	4044	4370	4248	4290	4307	4217	4396	4161
71	3662	3877	4191	4078	4119	4137	4053	4226
72	3389	3508	3715	4018	3912	3953	3972	3894
73	3352	3240	3355	3555	3847	3747	3788	3808
74	3318	3194	3090	3201	3393	3673	3580	3620
75	3255	3147	3032	2935	3041	3225	3492	3406
76	3093	3072	2971	2865	2774	2875	3051	3304
77	2998	2901	2882	2790	2691	2607	2702	2868
78	2838	2791	2703	2687	2603	2511	2434	2523
79	2551	2620	2578	2499	2484	2408	2324	2254
80	2290	2333	2398	2361	2290	2276	2208	2132
81	1917	2074	2113	2174	2142	2078	2066	2005
82	1742	1720	1862	1898	1954	1925	1869	1858
83	1471	1551	1533	1661	1693	1744	1719	1669
84	1223	1305	1377	1361	1475	1503	1550	1528
85	1113	1080	1154	1218	1205	1305	1330	1373
86	860	979	949	1015	1071	1060	1149	1171
87	706	749	853	827	885	934	925	1003
88	571	610	647	737	714	765	807	799
89	464	488	522	554	631	610	654	690
90	323	393	413	442	469	534	516	553
91	250	270	329	345	370	393	447	431
92	210	207	224	272	285	306	324	369
93	119	172	169	183	222	232	250	264
94	109	96	138	136	147	179	186	200
95	75	87	76	109	108	116	142	146
96	44	59	68	59	85	84	90	111
97	22	34	45	52	45	65	64	69
98	22	17	26	34	39	34	48	48
99	11	16	13	19	25	29	25	35
100+	24	26	31	32	38	46	56	60
TOTA..	444767	441149	437503	433828	430113	426369	422638	418934

PROYECCION DE POBLACION DE LA COMUNIDAD DE MADRID, CON MIGRACIONES,
 POR SEXO, EDADES SIMPLES Y AMBITOS GEOGRAFICOS, DEL 1-1-1991 AL 1-1-2006.

MUNICIPIO DE MADRID - ALMENDRA CENTRAL

EDAD	HOMBRES							
	1999	2000	2001	2002	2003	2004	2005	2006
0	4174	4167	4163	4161	4153	4144	4131	4114
1	3768	3752	3741	3732	3724	3712	3699	3682
2	3442	3420	3401	3387	3374	3361	3345	3328
3	3204	3172	3148	3128	3111	3096	3080	3061
4	3060	3024	2993	2968	2948	2930	2914	2897
5	3011	2977	2942	2912	2887	2868	2850	2834
6	3036	2997	2964	2930	2901	2877	2859	2842
7	3084	3054	3016	2984	2950	2922	2899	2882
8	2601	3127	3097	3060	3028	2995	2967	2945
9	2912	2647	3171	3141	3104	3073	3040	3013
10	3200	2939	2676	3195	3166	3129	3099	3066
11	3451	3215	2957	2696	3210	3181	3145	3115
12	3691	3465	3231	2975	2716	3225	3197	3161
13	3984	3705	3481	3249	2995	2738	3242	3215
14	4155	4004	3727	3504	3275	3023	2768	3267
15	4246	4187	4037	3762	3541	3313	3064	2810
16	4445	4291	4233	4083	3810	3591	3364	3117
17	4600	4503	4349	4291	4142	3870	3652	3426
18	4858	4670	4573	4418	4360	4212	3941	3724
19	5141	4938	4750	4653	4497	4439	4292	4022
20	5557	5231	5028	4840	4742	4586	4527	4381
21	6094	5653	5327	5124	4935	4837	4681	4621
22	6393	6186	5747	5422	5219	5030	4932	4775
23	6822	6475	6269	5834	5510	5308	5120	5021
24	7106	6880	6539	6335	5906	5585	5384	5197
25	7290	7127	6908	6574	6372	5952	5635	5437
26	7586	7272	7114	6902	6577	6379	5970	5659
27	7660	7524	7222	7070	6866	6551	6357	5960
28	7735	7564	7434	7146	7000	6804	6500	6310
29	7735	7607	7446	7322	7048	6909	6721	6428
30	7642	7583	7461	7310	7192	6933	6801	6621
31	7835	7477	7423	7307	7166	7055	6809	6684
32	7586	7646	7304	7256	7146	7014	6910	6676
33	7742	7401	7461	7135	7092	6988	6865	6767
34	7525	7560	7234	7294	6983	6944	6846	6731
35	7189	7376	7411	7097	7157	6860	6824	6732
36	6903	7075	7258	7293	6990	7050	6764	6732
37	6570	6815	6984	7165	7199	6905	6966	6689
38	6488	6505	6746	6913	7092	7126	6840	6902
39	6290	6439	6456	6693	6858	7036	7070	6791
40	6325	6251	6398	6414	6649	6812	6988	7023
41	6277	6287	6216	6362	6376	6608	6770	6945
42	5978	6243	6254	6185	6329	6343	6572	6733
43	5720	5951	6214	6226	6159	6302	6315	6542
44	5457	5701	5929	6190	6203	6138	6280	6292
45	5364	5442	5683	5909	6168	6181	6118	6260
46	5308	5351	5426	5665	5889	6146	6159	6098
47	5195	5297	5339	5413	5650	5871	6127	6140
48	5289	5183	5284	5325	5398	5633	5851	6106
49	5195	5270	5165	5266	5307	5378	5611	5826
50	5551	5175	5248	5144	5245	5286	5354	5585

PROYECCION DE POBLACION DE LA COMUNIDAD DE MADRID, CON MIGRACIONES,
 POR SEXO, EDADES SIMPLES Y AMBITOS GEOGRAFICOS, DEL 1-1-1991 AL 1-1-2006.

MUNICIPIO DE MADRID - ALMENDRA CENTRAL (Conclusión)

EDAD	HOMBRES							
	1999	2000	2001	2002	2003	2004	2005	2006
51	5087	5525	5152	5224	5122	5222	5263	5329
52	4813	5062	5496	5127	5198	5097	5197	5237
53	4962	4788	5035	5465	5101	5170	5070	5170
54	5000	4934	4761	5006	5433	5073	5141	5042
55	4883	4969	4906	4734	4977	5400	5044	5111
56	4492	4851	4937	4876	4705	4947	5366	5013
57	4291	4459	4817	4901	4843	4673	4913	5328
58	5308	4255	4423	4778	4861	4805	4637	4875
59	3323	5253	4215	4382	4734	4816	4762	4596
60	3802	3290	5192	4169	4334	4684	4765	4713
61	4058	3753	3250	5122	4116	4279	4626	4706
62	4656	3995	3696	3203	5040	4054	4215	4557
63	4605	4566	3921	3629	3148	4946	3981	4140
64	4647	4498	4462	3835	3552	3083	4836	3896
65	4727	4519	4377	4343	3736	3462	3007	4710
66	4747	4581	4380	4244	4212	3627	3363	2923
67	4438	4584	4426	4233	4103	4073	3510	3256
68	4608	4275	4416	4266	4081	3958	3929	3388
69	4341	4429	4111	4247	4104	3928	3811	3783
70	4290	4174	4260	3956	4088	3952	3784	3671
71	4002	4127	4017	4102	3811	3939	3809	3649
72	4061	3848	3969	3866	3948	3671	3795	3671
73	3735	3896	3694	3812	3714	3795	3531	3651
74	3641	3572	3728	3537	3651	3559	3638	3387
75	3445	3466	3401	3551	3371	3481	3395	3471
76	3224	3262	3283	3222	3365	3196	3302	3221
77	3108	3033	3070	3090	3034	3169	3011	3112
78	2678	2903	2834	2870	2889	2837	2964	2818
79	2336	2481	2690	2626	2661	2679	2632	2750
80	2068	2144	2278	2470	2413	2446	2463	2420
81	1937	1880	1950	2071	2247	2196	2227	2242
82	1805	1745	1694	1757	1868	2027	1981	2010
83	1660	1614	1561	1517	1572	1673	1815	1775
84	1484	1476	1437	1390	1351	1400	1491	1618
85	1354	1315	1308	1274	1233	1198	1242	1324
86	1209	1192	1159	1153	1123	1087	1056	1095
87	1022	1055	1040	1012	1006	981	949	922
88	867	883	912	898	875	869	848	821
89	683	742	755	780	768	748	743	725
90	583	577	627	638	659	649	632	627
91	462	487	482	524	533	550	541	527
92	355	381	401	397	432	439	452	445
93	300	289	310	325	322	351	356	366
94	212	241	231	248	260	258	281	284
95	158	168	190	181	195	204	203	221
96	113	123	131	147	139	150	157	157
97	85	86	94	100	112	105	113	118
98	52	64	63	70	75	84	78	83
99	35	38	47	45	51	55	61	56
100+	70	77	84	97	104	115	126	139
TOTAL	415292	411726	408251	404870	401585	398409	395327	392334

PROYECCION DE POBLACION DE LA COMUNIDAD DE MADRID, CON MIGRACIONES, POR SEXO, EDADES SIMPLES Y AMBITOS GEOGRAFICOS, DEL 1-1-1991 AL 1-1-2006.

MUNICIPIO DE MADRID - ALMENDRA CENTRAL

Edad	TOTAL				MUJERES				HOMBRES			
	1991	1996	2001	2006	1991	1996	2001	2006	1991	1996	2001	2006
0-4	35551	35573	34241	33544	17348	17437	16795	16462	18203	18136	17446	17082
5-9	40188	30485	30139	28842	19625	15051	14949	14326	20563	15434	15190	14516
10-14	51003	41125	31684	31324	24905	20059	15612	15500	26098	21066	16072	15824
15-19	67406	52789	43080	33911	33244	25904	21138	16812	34162	26885	21942	17099
20-24	82313	71804	57688	47998	41193	35873	28778	24003	41120	35931	28910	23995
25-29	85264	81055	72145	59568	42621	40494	36021	29774	42643	40561	36124	29794
30-34	74271	77648	74566	67682	38883	39257	37683	34203	35388	38391	36883	33479
35-39	61929	69140	72263	70052	33695	36945	37408	36206	28234	32195	34855	33846
40-44	59263	60602	67425	70485	32705	33287	36414	36950	26558	27315	31011	33535
45-49	55736	58818	60069	66657	31205	32618	33172	36227	24531	26200	26897	30430
50-54	52548	54775	57869	59082	29975	30732	32177	32719	22573	24043	25692	26363
55-59	62127	50889	53183	56257	35348	29076	29885	31334	26779	21813	23298	24923
60-64	65838	58337	48182	50516	38183	33408	27661	28504	27655	24929	20521	22012
65-69	60341	59053	52643	43845	36147	35154	30933	25785	24194	23899	21710	18060
70-74	48629	52265	51537	46284	30864	32538	31869	28255	17765	19727	19668	18029
75-79	42542	40066	43425	43196	27807	26440	28147	27824	14735	13626	15278	15372
80-84	27882	30360	29031	31674	19239	20834	20111	21609	8643	9526	8920	10065
85-89	13740	17166	18879	18297	10026	12492	13705	13410	3714	4674	5174	4887
90-94	4307	6799	8468	9294	3296	5155	6417	7045	1011	1644	2051	2249
95-99	858	1443	2195	2657	684	1115	1670	2022	174	328	525	635
100+	142	193	312	473	118	147	228	334	24	46	84	139
TOTAL	991878	950385	909024	871638	547111	524016	500773	479304	444767	426369	408251	392334

PROYECCION DE POBLACION DE LA COMUNIDAD DE MADRID, CON MIGRACIONES,
 POR SEXO, EDADES SIMPLES Y AMBITOS GEOGRAFICOS, DEL 1-1-1991 AL 1-1-2006.

MUNICIPIO DE MADRID - PERIFERIA NOROESTE

EDAD	MUJERES							
	1991	1992	1993	1994	1995	1996	1997	1998
0	2854	2951	2964	2976	2993	3017	3048	3090
1	2979	2705	2807	2818	2828	2843	2864	2892
2	2961	2841	2575	2680	2689	2698	2711	2729
3	3135	2846	2731	2473	2580	2588	2595	2607
4	3293	3051	2772	2661	2409	2517	2524	2530
5	3338	3255	3018	2745	2637	2389	2497	2504
6	3517	3342	3258	3024	2754	2648	2403	2511
7	3566	3532	3358	3274	3042	2775	2669	2427
8	3818	3581	3547	3375	3291	3061	2797	2692
9	4230	3832	3596	3562	3391	3307	3079	2818
10	4378	4240	3846	3611	3577	3408	3324	3097
11	4808	4389	4251	3861	3626	3592	3425	3341
12	5060	4819	4403	4265	3879	3644	3610	3445
13	5345	5071	4831	4418	4281	3898	3664	3630
14	6052	5360	5088	4848	4439	4301	3921	3688
15	6134	6069	5383	5112	4872	4466	4328	3951
16	6336	6159	6093	5412	5143	4903	4499	4361
17	6352	6363	6188	6122	5445	5178	4938	4536
18	6505	6382	6393	6219	6153	5481	5215	4975
19	6586	6534	6412	6423	6251	6185	5517	5253
20	6348	6610	6559	6438	6449	6279	6213	5551
21	6323	6367	6626	6577	6457	6469	6301	6235
22	6109	6331	6375	6630	6583	6464	6477	6312
23	6251	6104	6322	6366	6616	6570	6453	6467
24	5956	6220	6077	6290	6333	6576	6532	6417
25	5993	5907	6161	6023	6229	6270	6504	6461
26	6056	5922	5839	6082	5949	6146	6185	6408
27	5772	5972	5844	5764	5995	5867	6055	6091
28	5601	5702	5897	5775	5697	5917	5794	5973
29	5457	5555	5653	5844	5726	5651	5861	5742
30	5302	5443	5539	5636	5824	5710	5637	5839
31	5292	5318	5454	5549	5645	5831	5720	5648
32	5238	5321	5349	5480	5574	5669	5854	5746
33	5214	5276	5358	5388	5514	5607	5702	5887
34	4835	5253	5313	5394	5425	5547	5640	5735
35	4920	4867	5283	5341	5422	5454	5572	5665
36	4770	4944	4892	5306	5362	5443	5475	5590
37	4761	4789	4963	4912	5323	5378	5458	5491
38	4976	4778	4805	4979	4929	5337	5391	5470
39	4854	4990	4795	4821	4995	4945	5351	5404
40	5221	4866	5003	4811	4836	5010	4961	5365
41	5417	5229	4877	5015	4825	4850	5023	4975
42	5634	5422	5236	4887	5026	4838	4863	5036
43	5436	5638	5427	5242	4896	5036	4850	4875
44	5267	5437	5640	5430	5246	4903	5043	4859
45	5591	5264	5434	5638	5429	5246	4906	5046
46	5376	5583	5257	5427	5632	5424	5242	4906
47	5186	5366	5571	5247	5416	5622	5415	5235
48	4668	5174	5353	5557	5234	5403	5610	5403
49	4254	4652	5156	5334	5536	5216	5384	5591
50	5475	4238	4633	5134	5311	5512	5194	5361

PROYECCION DE POBLACION DE LA COMUNIDAD DE MADRID, CON MIGRACIONES,
 POR SEXO, EDADES SIMPLES Y AMBITOS GEOGRAFICOS, DEL 1-1-1991 AL 1-1-2006.

MUNICIPIO DE MADRID - PERIFERIA NOROESTE (Conclusión)

EDAD	MUJERES							
	1991	1992	1993	1994	1995	1996	1997	1998
51	3463	5452	4222	4614	5113	5289	5488	5172
52	4111	3452	5429	4206	4596	5092	5267	5465
53	4405	4096	3441	5406	4190	4577	5071	5245
54	4981	4388	4081	3430	5383	4174	4558	5050
55	4754	4961	4372	4067	3420	5362	4159	4541
56	4762	4735	4941	4356	4053	3410	5340	4144
57	4807	4741	4714	4919	4338	4038	3399	5317
58	4720	4782	4716	4689	4893	4317	4019	3385
59	4374	4689	4751	4686	4659	4862	4291	3995
60	4583	4341	4652	4714	4649	4623	4824	4259
61	4299	4541	4302	4609	4671	4606	4581	4780
62	4290	4256	4495	4260	4563	4624	4560	4535
63	3761	4245	4213	4449	4217	4516	4577	4513
64	3681	3724	4202	4171	4404	4175	4470	4531
65	3668	3648	3690	4162	4132	4363	4137	4428
66	3523	3635	3617	3658	4125	4095	4324	4101
67	3365	3491	3602	3586	3626	4088	4059	4285
68	3409	3333	3458	3568	3553	3593	4049	4021
69	3002	3370	3296	3420	3529	3516	3555	4005
70	2879	2963	3326	3254	3377	3484	3473	3512
71	2515	2836	2919	3276	3206	3328	3434	3424
72	2499	2473	2789	2871	3222	3154	3274	3379
73	2401	2452	2427	2738	2819	3163	3098	3216
74	2212	2351	2402	2378	2684	2763	3100	3038
75	2269	2162	2298	2349	2326	2626	2704	3033
76	2069	2211	2108	2241	2292	2270	2563	2640
77	2120	2011	2149	2050	2180	2230	2209	2495
78	1934	2050	1947	2080	1986	2112	2160	2141
79	1796	1862	1973	1876	2004	1915	2036	2083
80	1718	1718	1782	1888	1797	1920	1836	1952
81	1514	1631	1632	1695	1795	1710	1827	1749
82	1338	1428	1538	1540	1601	1695	1617	1727
83	1188	1252	1336	1440	1443	1501	1589	1518
84	1126	1103	1163	1242	1339	1343	1398	1480
85	968	1038	1017	1073	1147	1237	1241	1293
86	816	884	949	930	982	1050	1133	1137
87	727	738	800	859	843	890	952	1028
88	624	651	661	717	770	756	798	854
89	462	552	576	585	635	682	670	707
90	455	403	482	503	511	555	596	585
91	246	391	347	415	433	440	477	513
92	212	208	331	294	351	366	372	403
93	153	176	173	275	244	291	304	308
94	131	125	143	141	223	198	236	247
95	81	105	100	114	112	177	157	187
96	67	63	82	78	88	87	137	121
97	37	51	48	62	59	66	65	102
98	33	27	37	35	45	43	48	47
99	25	23	19	26	25	32	30	33
100+	57	57	55	51	53	54	60	62
TOTAL	371430	371735	372008	372242	372420	372547	372616	372647

PROYECCION DE POBLACION DE LA COMUNIDAD DE MADRID, CON MIGRACIONES,
 POR SEXO, EDADES SIMPLES Y AMBITOS GEOGRAFICOS, DEL 1-1-1991 AL 1-1-2006.

MUNICIPIO DE MADRID - PERIFERIA NOROESTE

EDAD	MUJERES							
	1999	2000	2001	2002	2003	2004	2005	2006
0	3141	3199	3257	3313	3360	3396	3422	3429
1	2929	2974	3026	3077	3127	3168	3198	3220
2	2754	2786	2826	2873	2918	2962	2997	3022
3	2623	2645	2674	2710	2752	2793	2832	2863
4	2541	2556	2576	2603	2636	2675	2713	2749
5	2510	2520	2535	2554	2580	2612	2649	2686
6	2517	2523	2533	2548	2567	2593	2625	2662
7	2535	2541	2547	2557	2572	2590	2617	2649
8	2453	2559	2565	2571	2582	2597	2615	2642
9	2714	2478	2583	2588	2594	2606	2621	2639
10	2838	2735	2501	2606	2611	2617	2629	2644
11	3115	2858	2756	2524	2629	2634	2640	2652
12	3360	3136	2880	2779	2548	2653	2659	2664
13	3466	3381	3158	2904	2803	2574	2679	2685
14	3655	3492	3407	3184	2932	2831	2604	2709
15	3719	3686	3524	3439	3217	2966	2865	2640
16	3987	3755	3722	3561	3477	3255	3005	2905
17	4398	4027	3795	3762	3602	3518	3297	3048
18	4575	4438	4069	3838	3805	3646	3562	3342
19	5013	4616	4479	4112	3882	3849	3691	3607
20	5288	5049	4654	4518	4153	3925	3892	3735
21	5580	5318	5081	4689	4553	4192	3965	3932
22	6246	5600	5340	5105	4718	4582	4225	4000
23	6305	6240	5604	5348	5115	4734	4599	4248
24	6431	6272	6208	5587	5335	5106	4733	4599
25	6349	6362	6207	6144	5541	5295	5070	4708
26	6367	6256	6268	6117	6055	5473	5234	5014
27	6303	6264	6155	6164	6018	5957	5397	5165
28	6007	6209	6170	6064	6071	5929	5868	5329
29	5914	5946	6139	6101	5997	6003	5865	5804
30	5723	5889	5920	6106	6070	5967	5972	5838
31	5844	5730	5892	5922	6103	6069	5967	5971
32	5675	5866	5754	5913	5942	6119	6086	5986
33	5781	5711	5898	5788	5944	5973	6146	6115
34	5919	5815	5746	5930	5821	5975	6004	6175
35	5760	5943	5841	5773	5954	5846	5998	6027
36	5682	5777	5960	5860	5793	5971	5864	6014
37	5603	5694	5789	5972	5873	5807	5982	5877
38	5504	5613	5704	5799	5981	5884	5819	5991
39	5483	5518	5624	5715	5810	5991	5896	5831
40	5417	5495	5531	5635	5726	5821	6001	5908
41	5377	5428	5506	5543	5645	5736	5830	6009
42	4988	5388	5438	5516	5554	5654	5744	5838
43	5047	4999	5398	5447	5525	5563	5662	5751
44	4884	5056	5008	5406	5454	5532	5570	5668
45	4865	4889	5061	5013	5410	5457	5535	5573
46	5046	4867	4890	5062	5015	5410	5456	5533
47	4901	5042	4865	4888	5059	5013	5405	5451
48	5225	4894	5035	4860	4883	5053	5007	5397
49	5386	5209	4881	5022	4849	4872	5041	4995
50	5569	5365	5190	4864	5005	4834	4857	5025

PROYECCION DE POBLACION DE LA COMUNIDAD DE MADRID, CON MIGRACIONES,
POR SEXO, EDADES SIMPLES Y AMBITOS GEOGRAFICOS, DEL 1-1-1991 AL 1-1-2006.

MUNICIPIO DE MADRID - PERIFERIA NOROESTE (Conclusión)

EDAD	MUJERES							
	1999	2000	2001	2002	2003	2004	2005	2006
51	5338	5547	5343	5170	4847	4987	4818	4841
52	5150	5316	5524	5321	5150	4829	4969	4802
53	5441	5128	5293	5501	5299	5130	4811	4951
54	5223	5418	5106	5271	5479	5278	5110	4793
55	5031	5203	5397	5086	5251	5459	5258	5092
56	4524	5012	5183	5376	5067	5231	5439	5239
57	4128	4506	4991	5161	5353	5046	5209	5417
58	5289	4109	4484	4966	5135	5326	5021	5183
59	3367	5255	4085	4457	4936	5103	5293	4991
60	3966	3344	5214	4055	4424	4899	5065	5253
61	4222	3932	3317	5167	4020	4385	4856	5020
62	4732	4182	3895	3288	5116	3982	4343	4809
63	4489	4684	4141	3858	3258	5065	3944	4301
64	4468	4444	4637	4101	3822	3230	5015	3907
65	4489	4427	4403	4594	4065	3789	3204	4970
66	4388	4449	4388	4365	4554	4031	3758	3180
67	4065	4349	4410	4349	4327	4514	3998	3728
68	4245	4028	4308	4369	4309	4288	4473	3963
69	3978	4200	3986	4263	4323	4264	4244	4428
70	3955	3929	4149	3939	4212	4272	4214	4194
71	3463	3899	3874	4092	3886	4155	4215	4158
72	3371	3410	3838	3814	4030	3828	4093	4153
73	3320	3313	3352	3773	3750	3963	3765	4026
74	3154	3257	3251	3290	3703	3681	3890	3697
75	2974	3088	3189	3185	3223	3627	3607	3811
76	2961	2904	3016	3115	3113	3150	3544	3525
77	2570	2882	2828	2937	3034	3033	3069	3453
78	2419	2492	2794	2743	2849	2943	2944	2979
79	2066	2334	2405	2696	2648	2750	2841	2844
80	1997	1982	2239	2307	2586	2541	2639	2727
81	1859	1903	1889	2134	2199	2464	2423	2516
82	1655	1759	1801	1789	2021	2083	2333	2296
83	1621	1555	1652	1693	1682	1901	1959	2194
84	1415	1512	1451	1542	1581	1571	1776	1831
85	1370	1310	1401	1345	1430	1467	1458	1649
86	1186	1257	1203	1287	1236	1315	1350	1342
87	1032	1077	1142	1094	1171	1125	1197	1230
88	923	927	968	1026	984	1053	1012	1077
89	757	818	822	859	911	874	935	899
90	618	662	715	719	751	797	765	818
91	503	532	570	615	619	646	686	658
92	434	425	449	481	520	523	546	579
93	334	360	352	372	398	430	433	452
94	250	271	292	285	301	322	347	350
95	195	198	214	230	225	237	253	273
96	144	150	152	164	176	172	181	193
97	90	107	112	113	122	130	127	133
98	73	65	77	80	81	87	93	90
99	33	50	45	53	55	56	59	64
100+	66	69	83	89	98	106	113	120
TOTAL	372653	372639	372600	372553	372496	372416	372305	372163

PROYECCION DE POBLACION DE LA COMUNIDAD DE MADRID, CON MIGRACIONES,
 POR SEXO, EDADES SIMPLES Y AMBITOS GEOGRAFICOS, DEL 1-1-1991 AL 1-1-2006.

MUNICIPIO DE MADRID - PERIFERIA NOROESTE

EDAD	HOMBRES							
	1991	1992	1993	1994	1995	1996	1997	1998
0	2952	3133	3146	3158	3177	3202	3235	3280
1	3138	2784	2965	2976	2986	3003	3025	3054
2	3193	2979	2641	2821	2831	2839	2853	2872
3	3270	3060	2853	2528	2707	2716	2722	2735
4	3277	3177	2974	2772	2457	2635	2643	2648
5	3541	3239	3140	2941	2743	2435	2612	2619
6	3663	3542	3244	3146	2948	2753	2449	2625
7	3782	3679	3558	3263	3165	2969	2776	2475
8	4025	3800	3697	3577	3284	3187	2993	2802
9	4192	4042	3818	3716	3597	3306	3209	3017
10	4627	4211	4060	3837	3736	3617	3328	3231
11	5080	4643	4231	4079	3858	3757	3638	3351
12	5433	5095	4661	4252	4100	3880	3779	3661
13	5768	5444	5107	4677	4271	4119	3900	3799
14	6249	5779	5456	5121	4694	4291	4139	3922
15	6409	6257	5791	5470	5137	4713	4313	4162
16	6664	6419	6267	5805	5486	5154	4734	4337
17	6769	6674	6432	6280	5822	5505	5174	4757
18	6760	6779	6686	6446	6294	5840	5525	5195
19	6654	6772	6791	6699	6462	6310	5859	5546
20	6587	6670	6787	6806	6714	6479	6328	5880
21	6542	6602	6685	6802	6820	6729	6496	6346
22	6489	6549	6608	6691	6808	6826	6736	6505
23	6433	6479	6539	6597	6680	6795	6814	6725
24	6290	6398	6443	6503	6560	6642	6755	6773
25	6235	6224	6331	6374	6433	6488	6568	6678
26	6049	6143	6132	6237	6277	6334	6387	6464
27	5633	5949	6039	6027	6130	6167	6221	6272
28	5393	5545	5851	5938	5924	6024	6058	6110
29	5205	5324	5472	5768	5852	5836	5934	5964
30	5233	5161	5280	5424	5712	5794	5776	5872
31	5088	5208	5139	5258	5399	5681	5760	5740
32	4748	5077	5197	5131	5250	5389	5665	5742
33	4781	4754	5073	5193	5129	5248	5386	5657
34	4527	4785	4761	5070	5190	5128	5248	5384
35	4314	4528	4785	4763	5063	5183	5123	5243
36	4042	4316	4527	4782	4762	5054	5174	5115
37	4015	4046	4316	4525	4778	4759	5045	5164
38	4001	4021	4051	4318	4524	4776	4758	5038
39	4197	4011	4031	4059	4323	4527	4777	4761
40	4267	4204	4024	4044	4070	4332	4534	4782
41	4539	4275	4212	4037	4057	4082	4341	4541
42	4897	4544	4283	4221	4050	4070	4094	4351
43	4686	4899	4549	4291	4230	4063	4083	4106
44	4521	4687	4900	4553	4298	4237	4074	4094
45	4852	4519	4685	4898	4554	4302	4242	4083
46	4752	4842	4512	4679	4892	4551	4302	4242
47	4754	4741	4831	4504	4671	4884	4546	4300
48	4141	4739	4727	4817	4493	4660	4873	4537
49	3971	4126	4719	4708	4798	4477	4643	4856
50	4984	3954	4109	4697	4686	4776	4458	4624

PROYECCION DE POBLACION DE LA COMUNIDAD DE MADRID, CON MIGRACIONES,
POR SEXO, EDADES SIMPLES Y AMBITOS GEOGRAFICOS, DEL 1-1-1991 AL 1-1-2006.

MUNICIPIO DE MADRID - PERIFERIA NOROESTE (Conclusión)

EDAD	HOMBRES							
	1991	1992	1993	1994	1995	1996	1997	1998
51	3094	4958	3936	4091	4674	4664	4754	4439
52	3714	3082	4930	3917	4071	4650	4640	4730
53	4070	3693	3068	4899	3895	4049	4623	4613
54	4317	4042	3669	3051	4865	3870	4024	4593
55	4152	4284	4012	3643	3032	4828	3843	3996
56	4259	4116	4247	3978	3614	3010	4787	3813
57	4366	4216	4077	4207	3941	3582	2985	4742
58	4343	4316	4169	4033	4162	3899	3546	2956
59	4033	4287	4261	4117	3984	4111	3853	3505
60	3945	3975	4225	4201	4060	3930	4055	3801
61	3826	3882	3912	4158	4136	3998	3871	3994
62	3649	3758	3814	3844	4086	4065	3931	3807
63	3257	3579	3686	3743	3772	4009	3990	3859
64	3179	3191	3507	3612	3669	3697	3930	3912
65	2916	3112	3124	3433	3536	3593	3620	3848
66	2893	2850	3043	3055	3356	3457	3513	3539
67	2770	2822	2782	2971	2983	3276	3375	3430
68	2465	2696	2747	2710	2894	2906	3191	3287
69	2417	2393	2617	2668	2633	2812	2824	3100
70	2040	2340	2317	2534	2585	2551	2726	2737
71	1695	1970	2260	2239	2449	2498	2467	2637
72	1629	1633	1898	2178	2159	2361	2409	2380
73	1519	1563	1568	1823	2093	2075	2270	2316
74	1423	1453	1496	1502	1746	2005	1988	2175
75	1366	1357	1386	1428	1434	1667	1914	1899
76	1285	1297	1289	1317	1357	1363	1585	1819
77	1265	1215	1226	1219	1246	1284	1290	1500
78	1149	1188	1142	1153	1147	1172	1208	1214
79	1009	1072	1108	1067	1077	1071	1095	1128
80	858	933	992	1025	988	997	992	1015
81	809	787	856	910	941	907	916	911
82	595	734	715	778	827	855	825	833
83	527	536	661	644	701	745	770	744
84	461	471	479	591	576	627	666	689
85	413	408	417	424	524	511	556	591
86	321	363	359	367	373	461	450	490
87	283	280	316	313	320	325	402	393
88	221	244	242	273	270	277	281	347
89	159	189	209	207	234	231	237	240
90	152	135	160	177	175	198	195	200
91	99	127	113	134	148	146	166	163
92	53	82	105	94	111	122	121	137
93	36	43	67	86	77	90	100	99
94	37	29	35	54	69	62	72	80
95	18	29	23	28	43	55	49	57
96	15	14	23	18	22	33	43	38
97	13	12	11	18	14	17	25	33
98	7	10	9	8	14	10	13	19
99	2	5	7	7	6	10	7	9
100+	12	10	11	13	15	15	19	19
TOTAL	338748	338609	338442	338239	337986	337671	337317	336913

PROYECCION DE POBLACION DE LA COMUNIDAD DE MADRID, CON MIGRACIONES,
 POR SEXO, EDADES SIMPLES Y AMBITOS GEOGRAFICOS, DEL 1-1-1991 AL 1-1-2006.

MUNICIPIO DE MADRID - PERIFERIA NOROESTE

EDAD	HOMBRES							
	1999	2000	2001	2002	2003	2004	2005	2006
0	3335	3395	3457	3517	3567	3607	3633	3641
1	3093	3142	3195	3250	3303	3347	3380	3402
2	2898	2932	2975	3022	3072	3118	3156	3183
3	2752	2774	2804	2843	2885	2931	2971	3004
4	2660	2676	2696	2723	2759	2798	2841	2878
5	2623	2635	2650	2669	2695	2730	2768	2809
6	2632	2636	2648	2663	2681	2707	2742	2780
7	2650	2657	2661	2673	2688	2706	2732	2767
8	2504	2677	2684	2688	2701	2716	2734	2760
9	2828	2533	2704	2712	2716	2729	2744	2762
10	3041	2853	2561	2731	2739	2743	2756	2771
11	3254	3065	2878	2588	2758	2766	2770	2783
12	3375	3278	3090	2904	2616	2786	2794	2798
13	3682	3398	3301	3113	2929	2642	2812	2820
14	3821	3704	3422	3325	3138	2956	2670	2840
15	3945	3845	3728	3448	3351	3165	2985	2700
16	4186	3970	3871	3754	3476	3379	3194	3016
17	4363	4212	3997	3899	3782	3506	3409	3225
18	4781	4390	4239	4025	3927	3811	3537	3440
19	5217	4806	4418	4267	4054	3957	3841	3569
20	5569	5241	4832	4447	4296	4084	3987	3872
21	5901	5591	5265	4858	4476	4325	4114	4018
22	6356	5915	5608	5284	4880	4501	4351	4141
23	6498	6350	5915	5611	5290	4891	4517	4368
24	6687	6464	6319	5892	5592	5276	4884	4517
25	6696	6612	6395	6253	5836	5543	5234	4852
26	6570	6587	6506	6296	6157	5753	5468	5167
27	6346	6447	6462	6383	6181	6045	5655	5379
28	6158	6229	6324	6337	6261	6066	5933	5558
29	6014	6060	6128	6217	6229	6155	5967	5836
30	5899	5947	5990	6056	6140	6151	6079	5897
31	5835	5859	5906	5947	6011	6091	6101	6031
32	5721	5815	5835	5882	5921	5984	6061	6069
33	5733	5710	5803	5820	5867	5905	5966	6041
34	5651	5726	5701	5794	5808	5855	5892	5952
35	5378	5641	5715	5689	5781	5794	5840	5877
36	5235	5369	5629	5702	5675	5767	5779	5825
37	5107	5227	5360	5616	5688	5661	5753	5764
38	5157	5101	5221	5353	5606	5678	5650	5742
39	5036	5154	5099	5219	5350	5601	5672	5645
40	4768	5038	5156	5102	5222	5352	5601	5671
41	4788	4775	5041	5159	5105	5225	5355	5602
42	4549	4795	4783	5045	5163	5109	5230	5359
43	4361	4557	4802	4791	5049	5167	5114	5235
44	4116	4370	4564	4808	4798	5052	5170	5118
45	4103	4124	4376	4568	4811	4802	5053	5170
46	4087	4107	4127	4377	4568	4809	4801	5049
47	4240	4089	4109	4128	4376	4565	4806	4798
48	4295	4235	4088	4107	4126	4372	4559	4799
49	4523	4284	4225	4081	4100	4119	4363	4548
50	4836	4507	4271	4212	4071	4091	4109	4351

PROYECCION DE POBLACION DE LA COMUNIDAD DE MADRID, CON MIGRACIONES,
POR SEXO, EDADES SIMPLES Y AMBITOS GEOGRAFICOS, DEL 1-1-1991 AL 1-1-2006.

MUNICIPIO DE MADRID - PERIFERIA NOROESTE (Conclusión)

EDAD	HOMBRES							
	1999	2000	2001	2002	2003	2004	2005	2006
51	4604	4816	4489	4256	4198	4060	4080	4097
52	4418	4582	4794	4470	4239	4182	4046	4066
53	4703	4394	4557	4769	4448	4219	4163	4029
54	4584	4673	4367	4529	4741	4422	4197	4141
55	4560	4551	4640	4337	4498	4709	4394	4171
56	3965	4523	4515	4603	4304	4464	4674	4362
57	3779	3930	4483	4475	4563	4267	4426	4635
58	4692	3741	3891	4437	4430	4518	4226	4383
59	2924	4636	3699	3847	4387	4380	4468	4180
60	3460	2888	4575	3652	3798	4331	4325	4412
61	3745	3410	2848	4508	3601	3745	4270	4265
62	3928	3684	3356	2804	4435	3545	3687	4203
63	3739	3858	3619	3298	2757	4358	3485	3625
64	3784	3667	3785	3551	3237	2708	4276	3422
65	3831	3706	3593	3709	3480	3174	2657	4191
66	3762	3747	3625	3515	3629	3405	3107	2603
67	3455	3673	3659	3540	3434	3546	3327	3037
68	3342	3366	3579	3566	3450	3348	3457	3244
69	3194	3248	3272	3479	3467	3355	3257	3363
70	3005	3096	3150	3173	3374	3363	3256	3161
71	2648	2907	2996	3049	3072	3267	3256	3154
72	2545	2556	2806	2893	2945	2968	3157	3147
73	2290	2449	2460	2701	2785	2837	2859	3042
74	2220	2196	2349	2360	2592	2673	2724	2745
75	2077	2121	2099	2245	2256	2478	2556	2606
76	1806	1975	2017	1997	2136	2147	2358	2432
77	1721	1709	1868	1908	1890	2022	2032	2232
78	1411	1618	1607	1756	1794	1778	1902	1912
79	1134	1318	1511	1501	1640	1675	1661	1777
80	1045	1051	1221	1399	1391	1519	1551	1539
81	933	960	966	1122	1285	1278	1395	1424
82	829	849	874	879	1021	1169	1163	1269
83	751	748	766	789	793	922	1055	1050
84	666	672	670	686	707	710	826	945
85	611	591	596	595	609	628	631	734
86	520	538	521	525	524	537	554	556
87	428	454	470	455	458	458	469	484
88	340	370	392	406	393	396	396	406
89	297	291	316	335	347	336	338	339
90	203	251	246	267	283	293	284	285
91	167	169	210	205	223	236	244	237
92	134	138	139	173	169	184	194	200
93	111	109	112	113	140	137	149	157
94	80	89	87	90	90	112	110	119
95	63	63	70	68	71	71	88	86
96	44	49	49	54	52	55	55	68
97	29	33	37	37	41	39	42	41
98	25	22	24	28	28	31	29	31
99	14	18	16	17	21	21	23	21
100+	21	26	32	35	38	44	48	53
TOTAL	336490	336033	335557	335054	334535	334009	333460	332880

PROYECCION DE POBLACION DE LA COMUNIDAD DE MADRID, CON MIGRACIONES, POR SEXO, GRUPOS QUINQUENALES Y AMBITOS GEOGRAFICOS, DEL 1-I-1991 AL 1-I-2006.

MUNICIPIO DE MADRID - PERIFERIA NOROESTE

EDAD	TOTAL				MUJERES				HOMBRES			
	1991	1996	2001	2006	1991	1996	2001	2006	1991	1996	2001	2006
0-4	31052	28058	29486	31391	15222	13663	14359	15283	15830	14395	15127	16108
5-9	37672	28830	26110	27156	18469	14180	12763	13278	19203	14650	13347	13878
10-14	52800	38507	29954	27366	25643	18843	14702	13354	27157	19664	15252	14012
15-19	65169	53735	39842	31492	31913	26213	19589	15542	33256	27522	20253	15950
20-24	63328	65829	54826	41430	30987	32358	26887	20514	32341	33471	27939	20916
25-29	57394	60700	62754	52812	28879	29851	30939	26020	28515	30849	31815	26792
30-34	50258	55604	58445	60075	25881	28364	29210	30085	24377	27240	29235	29990
35-39	44850	50856	55942	58593	24281	26557	28918	29740	20569	24299	27024	28853
40-44	49885	45421	51227	56159	26975	24637	26881	29174	22910	20784	24346	26985
45-49	47545	49785	45657	51313	25075	26911	24732	26949	22470	22874	20925	24364
50-54	42614	46653	48934	45096	22435	24644	26456	24412	20179	22009	22478	20684
55-59	44570	41419	45368	47653	23417	21989	24140	25922	21153	19430	21228	21731
60-64	38470	42243	39387	43217	20614	22544	21204	23290	17856	19699	18183	19927
65-69	30428	35699	39223	36707	16967	19655	21495	20269	13461	16044	17728	16438
70-74	20812	27382	32225	35477	12506	15892	18464	20228	8306	11490	13761	15249
75-79	16262	17710	23334	27571	10188	11153	14232	16612	6074	6557	9102	10959
80-84	10134	12300	13529	17791	6884	8169	9032	11564	3250	4131	4497	6227
85-89	4994	6420	7831	8716	3597	4615	5536	6197	1397	1805	2295	2519
90-94	1574	2468	3172	3855	1197	1850	2378	2857	377	618	794	998
95-99	298	530	796	1000	243	405	600	753	55	125	196	247
100+	69	69	115	173	57	54	83	120	12	15	32	53
TOTAL	710178	710218	708157	705043	371430	372547	372600	372163	338748	337671	335557	332880

PROYECCION DE POBLACION DE LA COMUNIDAD DE MADRID, CON MIGRACIONES,
 POR SEXO, EDADES SIMPLES Y AMBITOS GEOGRAFICOS, DEL 1-1-1991 AL 1-1-2006.

MUNICIPIO DE MADRID - PERIFERIA ESTE

EDAD	MUJERES							
	1991	1992	1993	1994	1995	1996	1997	1998
0	1517	1437	1454	1466	1477	1487	1496	1507
1	1500	1473	1402	1418	1429	1440	1449	1457
2	1488	1464	1435	1370	1385	1396	1406	1414
3	1597	1457	1433	1402	1343	1357	1367	1377
4	1554	1572	1434	1411	1378	1324	1337	1347
5	1574	1541	1557	1422	1399	1365	1314	1327
6	1676	1571	1538	1552	1419	1396	1361	1312
7	1640	1671	1568	1534	1547	1416	1393	1358
8	1738	1631	1661	1559	1526	1537	1409	1386
9	1912	1729	1623	1652	1551	1519	1529	1403
10	1966	1906	1725	1620	1648	1549	1517	1526
11	2022	1964	1904	1725	1620	1647	1549	1517
12	2249	2023	1965	1905	1727	1622	1649	1552
13	2502	2249	2024	1966	1906	1730	1625	1652
14	2702	2501	2250	2026	1968	1908	1733	1629
15	2705	2702	2503	2253	2030	1972	1912	1738
16	2774	2708	2704	2506	2257	2035	1977	1917
17	2794	2777	2711	2707	2510	2262	2041	1983
18	2992	2797	2780	2714	2710	2514	2268	2048
19	2998	2992	2799	2782	2717	2712	2517	2273
20	3144	2997	2991	2801	2784	2719	2714	2520
21	3144	3138	2994	2988	2801	2784	2720	2715
22	3158	3133	3128	2987	2982	2798	2781	2718
23	3184	3142	3118	3113	2976	2971	2791	2775
24	3131	3160	3119	3096	3091	2958	2953	2778
25	3124	3098	3126	3086	3064	3059	2931	2926
26	3135	3083	3057	3084	3045	3024	3018	2896
27	2971	3088	3038	3012	3038	3000	2980	2973
28	2851	2929	3043	2995	2969	2994	2956	2937
29	2763	2817	2893	3004	2958	2932	2956	2919
30	2743	2740	2793	2867	2976	2932	2906	2929
31	2547	2729	2725	2777	2850	2957	2914	2889
32	2356	2543	2720	2716	2767	2838	2944	2902
33	2306	2359	2542	2715	2710	2761	2831	2936
34	2071	2311	2362	2541	2711	2706	2756	2825
35	2031	2075	2313	2363	2539	2706	2700	2750
36	1929	2034	2077	2313	2362	2535	2699	2693
37	1866	1930	2034	2076	2310	2358	2529	2690
38	1926	1866	1929	2033	2074	2306	2353	2522
39	1805	1924	1865	1927	2030	2071	2301	2347
40	1869	1803	1921	1863	1924	2027	2067	2295
41	1986	1866	1800	1917	1860	1920	2022	2062
42	2080	1980	1861	1796	1912	1856	1915	2016
43	1923	2073	1974	1856	1791	1907	1851	1910
44	1919	1916	2066	1967	1851	1786	1901	1845
45	2118	1912	1909	2058	1960	1845	1781	1895
46	2125	2108	1904	1901	2049	1952	1838	1775
47	2217	2115	2099	1897	1894	2041	1945	1833
48	1900	2207	2106	2091	1890	1888	2034	1939
49	1705	1892	2197	2098	2083	1884	1883	2028
50	2583	1699	1885	2188	2090	2076	1878	1878

PROYECCION DE POBLACION DE LA COMUNIDAD DE MADRID, CON MIGRACIONES,
 POR SEXO, EDADES SIMPLES Y AMBITOS GEOGRAFICOS, DEL 1-1-1991 AL 1-1-2006.

MUNICIPIO DE MADRID - PERIFERIA ESTE (Conclusión)

EDAD	MUJERES							
	1991	1992	1993	1994	1995	1996	1997	1998
51	1595	2573	1695	1880	2181	2084	2071	1874
52	2169	1591	2564	1691	1875	2174	2079	2066
53	2357	2160	1587	2555	1687	1870	2167	2074
54	2641	2347	2151	1582	2546	1683	1865	2160
55	2573	2629	2337	2142	1577	2536	1678	1860
56	2489	2559	2615	2325	2131	1571	2524	1673
57	2491	2474	2543	2599	2311	2119	1564	2511
58	2402	2474	2457	2525	2581	2295	2105	1556
59	2407	2382	2454	2437	2504	2559	2276	2088
60	2322	2383	2359	2430	2413	2479	2533	2254
61	2234	2296	2356	2333	2403	2386	2450	2504
62	2214	2207	2269	2327	2305	2374	2357	2420
63	1984	2187	2180	2242	2298	2277	2345	2328
64	1891	1961	2161	2155	2216	2271	2250	2318
65	1835	1872	1941	2138	2132	2193	2247	2227
66	1746	1818	1855	1923	2117	2112	2172	2225
67	1653	1729	1800	1837	1904	2096	2092	2151
68	1563	1636	1711	1782	1819	1885	2074	2071
69	1370	1545	1617	1691	1761	1798	1863	2050
70	1328	1351	1523	1594	1667	1736	1773	1837
71	1043	1306	1329	1498	1568	1640	1708	1745
72	1022	1024	1281	1304	1470	1538	1609	1676
73	1018	1000	1003	1254	1276	1439	1505	1575
74	935	993	976	980	1224	1246	1405	1469
75	952	909	965	949	954	1190	1212	1367
76	900	922	881	935	921	926	1154	1175
77	835	869	890	851	903	890	895	1115
78	843	804	837	857	820	870	858	863
79	745	808	771	803	822	787	835	824
80	679	711	772	737	768	786	753	799
81	619	645	676	734	701	731	748	717
82	568	584	609	638	693	663	691	708
83	437	532	548	572	599	651	623	650
84	429	407	495	511	533	559	607	582
85	390	395	375	456	471	492	516	561
86	303	356	361	343	417	431	451	473
87	278	274	322	327	311	378	391	409
88	225	249	245	288	293	279	339	351
89	152	199	220	217	255	259	247	300
90	152	133	174	192	189	223	226	216
91	102	131	114	150	165	163	192	194
92	84	86	111	96	127	140	138	162
93	54	70	71	92	80	105	116	114
94	39	44	57	58	75	65	85	94
95	17	31	35	45	46	60	52	67
96	20	13	24	27	35	36	46	40
97	9	15	10	18	20	26	27	34
98	6	7	11	7	13	15	19	20
99	16	4	5	8	5	9	11	13
100+	11	19	16	15	16	15	17	19
TOTAL	170657	170546	170418	170266	170086	169889	169658	169418

PROYECCION DE POBLACION DE LA COMUNIDAD DE MADRID, CON MIGRACIONES,
 POR SEXO, EDADES SIMPLES Y AMBITOS GEOGRAFICOS, DEL 1-1-1991 AL 1-1-2006.

MUNICIPIO DE MADRID - PERIFERIA ESTE

EDAD	MUJERES							
	1999	2000	2001	2002	2003	2004	2005	2006
0	1518	1530	1540	1549	1553	1553	1549	1538
1	1467	1477	1488	1498	1506	1509	1508	1504
2	1421	1431	1440	1450	1459	1466	1468	1466
3	1384	1391	1400	1408	1417	1425	1432	1433
4	1356	1363	1369	1377	1385	1393	1401	1407
5	1336	1345	1352	1358	1365	1373	1381	1388
6	1325	1334	1343	1350	1356	1363	1370	1379
7	1311	1323	1332	1341	1348	1354	1361	1368
8	1351	1305	1317	1326	1335	1342	1348	1355
9	1380	1346	1300	1312	1321	1330	1337	1343
10	1401	1378	1344	1299	1311	1320	1329	1336
11	1526	1402	1379	1344	1301	1313	1322	1331
12	1520	1528	1405	1382	1347	1305	1317	1326
13	1555	1523	1530	1408	1385	1350	1309	1321
14	1655	1559	1527	1533	1412	1389	1354	1314
15	1634	1660	1565	1533	1538	1417	1395	1359
16	1744	1640	1666	1572	1540	1544	1423	1401
17	1923	1751	1647	1673	1579	1547	1551	1430
18	1990	1930	1759	1655	1681	1587	1555	1559
19	2055	1996	1937	1767	1663	1689	1596	1564
20	2279	2063	2003	1945	1776	1673	1698	1606
21	2522	2284	2070	2010	1952	1785	1683	1707
22	2713	2522	2287	2076	2016	1958	1793	1692
23	2712	2707	2518	2288	2080	2020	1962	1800
24	2762	2700	2694	2508	2283	2079	2019	1961
25	2756	2739	2679	2672	2489	2270	2071	2011
26	2890	2726	2708	2649	2641	2463	2250	2057
27	2857	2851	2692	2674	2616	2606	2433	2227
28	2930	2819	2813	2659	2641	2584	2573	2404
29	2901	2893	2787	2781	2632	2614	2558	2546
30	2892	2875	2867	2766	2760	2615	2597	2542
31	2911	2874	2858	2850	2753	2747	2605	2587
32	2878	2899	2862	2847	2839	2745	2739	2601
33	2895	2871	2891	2855	2841	2833	2741	2736
34	2929	2889	2865	2885	2849	2836	2828	2739
35	2818	2921	2882	2858	2878	2842	2830	2822
36	2743	2810	2912	2874	2850	2870	2834	2823
37	2684	2734	2800	2901	2864	2840	2860	2824
38	2681	2674	2724	2790	2890	2853	2830	2849
39	2514	2671	2664	2714	2779	2879	2842	2819
40	2340	2505	2661	2654	2703	2768	2867	2831
41	2288	2332	2495	2650	2642	2691	2756	2854
42	2056	2280	2323	2484	2638	2630	2678	2743
43	2010	2049	2272	2314	2473	2626	2618	2665
44	1904	2003	2042	2263	2304	2462	2613	2605
45	1840	1898	1996	2035	2254	2294	2451	2600
46	1888	1833	1891	1988	2026	2244	2283	2438
47	1770	1882	1828	1885	1981	2019	2235	2274
48	1828	1765	1877	1823	1879	1975	2012	2227
49	1933	1823	1761	1872	1819	1874	1969	2006
50	2022	1928	1819	1757	1867	1815	1869	1964

PROYECCION DE POBLACION DE LA COMUNIDAD DE MADRID, CON MIGRACIONES,
 POR SEXO, EDADES SIMPLES Y AMBITOS GEOGRAFICOS, DEL 1-1-1991 AL 1-1-2006.

MUNICIPIO DE MADRID - PERIFERIA ESTE (Conclusión)

EDAD	MUJERES							
	1999	2000	2001	2002	2003	2004	2005	2006
51	1875	2018	1924	1816	1754	1864	1812	1866
52	1870	1871	2014	1920	1813	1751	1860	1809
53	2061	1866	1867	2010	1916	1810	1748	1857
54	2068	2056	1862	1863	2006	1912	1807	1745
55	2153	2062	2050	1858	1859	2001	1908	1804
56	1854	2145	2055	2043	1853	1854	1996	1903
57	1666	1846	2135	2046	2035	1846	1848	1989
58	2495	1658	1836	2123	2035	2025	1837	1840
59	1545	2476	1647	1824	2108	2022	2012	1826
60	2068	1532	2453	1634	1809	2090	2005	1996
61	2229	2045	1517	2427	1619	1792	2069	1986
62	2474	2202	2021	1501	2399	1602	1773	2047
63	2390	2444	2175	1997	1485	2372	1586	1754
64	2301	2362	2415	2150	1974	1470	2346	1571
65	2294	2277	2337	2390	2128	1954	1457	2323
66	2206	2272	2255	2314	2367	2108	1936	1446
67	2203	2185	2250	2233	2292	2344	2088	1918
68	2129	2180	2163	2228	2211	2269	2321	2068
69	2047	2105	2155	2139	2203	2186	2244	2295
70	2022	2019	2077	2126	2111	2174	2157	2214
71	1808	1989	1987	2044	2092	2078	2141	2124
72	1713	1775	1952	1951	2007	2054	2041	2103
73	1641	1677	1738	1912	1911	1966	2012	2000
74	1538	1602	1638	1697	1867	1867	1921	1966
75	1429	1496	1559	1594	1652	1817	1818	1870
76	1326	1386	1451	1512	1547	1603	1763	1764
77	1136	1282	1340	1402	1461	1496	1550	1704
78	1075	1095	1235	1291	1351	1408	1442	1494
79	829	1032	1052	1186	1239	1297	1352	1385
80	789	794	988	1007	1135	1186	1241	1294
81	761	752	757	941	960	1081	1130	1182
82	679	721	713	718	891	910	1024	1070
83	666	639	679	672	677	840	858	965
84	607	623	598	635	629	634	786	804
85	538	562	577	554	589	583	588	730
86	515	494	516	530	509	542	536	541
87	429	468	449	469	482	463	493	488
88	367	385	420	404	422	434	417	444
89	311	325	341	373	359	375	385	370
90	262	272	284	298	326	314	328	337
91	186	225	234	244	256	281	270	282
92	164	157	190	198	206	216	237	228
93	134	136	130	157	164	170	179	196
94	92	109	110	105	127	133	137	145
95	74	73	86	87	83	100	105	108
96	51	57	56	66	67	63	76	80
97	30	38	42	42	49	50	47	56
98	24	22	27	30	30	35	36	33
99	14	17	15	19	21	21	24	25
100+	22	25	29	31	35	39	42	46
TOTAL	169158	168881	168582	168273	167938	167581	167192	166773

PROYECCION DE POBLACION DE LA COMUNIDAD DE MADRID, CON MIGRACIONES,
POR SEXO, EDADES SIMPLES Y AMBITOS GEOGRAFICOS, DEL 1-1-1991 AL 1-1-2006.

MUNICIPIO DE MADRID - PERIFERIA ESTE

EDAD	HOMBRES							
	1991	1992	1993	1994	1995	1996	1997	1998
0	1573	1533	1550	1563	1575	1586	1596	1607
1	1634	1536	1503	1519	1531	1543	1553	1562
2	1613	1602	1504	1477	1492	1503	1514	1524
3	1583	1586	1573	1476	1454	1468	1478	1489
4	1625	1565	1567	1552	1455	1437	1451	1460
5	1734	1616	1557	1557	1541	1445	1430	1443
6	1729	1732	1615	1557	1555	1539	1443	1430
7	1767	1725	1728	1612	1554	1552	1535	1440
8	1866	1753	1711	1714	1600	1543	1540	1524
9	1992	1851	1740	1698	1701	1589	1533	1529
10	2101	1986	1846	1736	1695	1697	1586	1531
11	2193	2099	1984	1845	1736	1695	1697	1586
12	2432	2193	2099	1985	1847	1739	1698	1699
13	2579	2431	2194	2100	1987	1850	1742	1701
14	2714	2579	2431	2196	2102	1989	1853	1746
15	2916	2714	2580	2433	2199	2105	1993	1857
16	3002	2915	2715	2581	2435	2202	2109	1997
17	3193	3002	2916	2718	2584	2439	2207	2114
18	3158	3192	3003	2917	2721	2587	2443	2212
19	3223	3158	3192	3005	2919	2725	2591	2448
20	3318	3223	3159	3192	3007	2922	2729	2596
21	3281	3318	3224	3161	3193	3010	2926	2734
22	3393	3278	3315	3222	3160	3192	3011	2928
23	3409	3382	3270	3306	3215	3154	3186	3007
24	3292	3389	3362	3253	3288	3200	3140	3171
25	3333	3263	3358	3331	3225	3259	3174	3116
26	3318	3293	3224	3317	3290	3188	3220	3139
27	3162	3271	3247	3180	3270	3243	3145	3176
28	3095	3115	3222	3199	3134	3221	3194	3100
29	2889	3048	3069	3174	3153	3089	3173	3146
30	2928	2852	3006	3028	3131	3112	3049	3130
31	2662	2891	2818	2968	2991	3092	3075	3013
32	2546	2636	2858	2788	2934	2958	3057	3041
33	2336	2525	2612	2828	2761	2903	2928	3026
34	2077	2324	2508	2592	2803	2738	2877	2903
35	1964	2074	2316	2496	2578	2784	2721	2858
36	1771	1964	2072	2311	2487	2568	2770	2708
37	1814	1773	1964	2071	2307	2480	2560	2759
38	1749	1815	1775	1964	2070	2303	2474	2552
39	1671	1749	1815	1775	1962	2067	2298	2466
40	1752	1671	1748	1813	1773	1958	2062	2291
41	1734	1748	1669	1745	1809	1769	1952	2055
42	1950	1729	1742	1665	1740	1803	1763	1944
43	1780	1943	1724	1737	1661	1735	1797	1758
44	1648	1775	1936	1720	1732	1657	1731	1792
45	1935	1644	1770	1929	1716	1727	1653	1727
46	1831	1927	1639	1764	1922	1711	1722	1648
47	1849	1823	1918	1634	1758	1915	1706	1716
48	1672	1840	1814	1908	1627	1750	1906	1699
49	1611	1661	1828	1803	1896	1618	1740	1895
50	2221	1598	1648	1814	1789	1881	1607	1728

PROYECCION DE POBLACION DE LA COMUNIDAD DE MADRID, CON MIGRACIONES,
 POR SEXO, EDADES SIMPLES Y AMBITOS GEOGRAFICOS, DEL 1-1-1991 AL 1-1-2006.

MUNICIPIO DE MADRID - PERIFERIA ESTE (Conclusión)

EDAD	HOMBRES							
	1991	1992	1993	1994	1995	1996	1997	1998
51	1416	2200	1584	1634	1799	1774	1865	1595
52	1866	1403	2179	1570	1620	1784	1759	1849
53	1979	1846	1390	2157	1556	1605	1768	1743
54	2230	1958	1827	1377	2136	1542	1591	1752
55	2246	2206	1938	1808	1364	2115	1529	1578
56	2315	2221	2182	1918	1789	1352	2095	1516
57	2478	2287	2195	2158	1898	1770	1339	2074
58	2346	2446	2258	2168	2133	1877	1750	1325
59	2220	2313	2412	2228	2139	2106	1854	1729
60	2282	2185	2277	2375	2194	2107	2075	1828
61	1982	2242	2148	2239	2335	2158	2073	2042
62	1979	1945	2200	2109	2198	2292	2119	2036
63	1799	1939	1906	2156	2067	2154	2247	2078
64	1762	1760	1897	1866	2109	2023	2108	2199
65	1544	1721	1719	1853	1824	2060	1977	2060
66	1418	1506	1679	1677	1808	1780	2009	1929
67	1384	1381	1466	1635	1633	1760	1734	1956
68	1323	1344	1342	1424	1588	1586	1710	1685
69	1172	1280	1301	1299	1379	1537	1535	1656
70	989	1131	1235	1256	1255	1332	1485	1483
71	742	951	1088	1189	1209	1209	1283	1431
72	731	712	913	1045	1142	1161	1162	1233
73	674	700	682	874	1001	1094	1112	1114
74	606	643	668	651	834	956	1045	1062
75	613	576	612	636	620	794	910	994
76	519	581	547	581	604	589	753	863
77	494	490	548	517	549	570	556	711
78	449	463	460	514	485	515	535	522
79	405	418	431	429	479	452	480	498
80	308	374	386	398	396	442	417	443
81	303	282	342	353	364	363	404	382
82	271	275	256	310	320	330	329	366
83	182	243	247	230	278	287	296	295
84	156	163	217	220	205	248	256	264
85	162	138	144	192	195	182	220	227
86	132	142	121	127	169	172	160	194
87	90	115	124	105	111	147	150	140
88	88	78	99	107	91	96	127	130
89	57	75	67	85	92	78	82	109
90	39	48	63	57	72	78	66	69
91	29	33	40	53	48	60	65	55
92	13	24	27	33	44	40	50	54
93	21	11	20	22	27	36	33	41
94	12	17	9	16	18	22	29	26
95	9	10	13	7	13	14	17	23
96	9	7	8	10	5	10	11	13
97	4	7	5	6	8	4	8	8
98	3	3	5	4	5	6	3	6
99	3	2	2	4	3	4	4	2
100+	0	2	3	4	6	7	8	9
TOTAL	162472	162207	161920	161615	161282	160920	160531	160118

PROYECCION DE POBLACION DE LA COMUNIDAD DE MADRID, CON MIGRACIONES,
 POR SEXO, EDADES SIMPLES Y AMBITOS GEOGRAFICOS, DEL 1-1-1991 AL 1-1-2006.

MUNICIPIO DE MADRID - PERIFERIA ESTE

EDAD	HOMBRES							
	1999	2000	2001	2002	2003	2004	2005	2006
0	1620	1632	1643	1653	1657	1658	1653	1642
1	1573	1585	1596	1606	1616	1619	1620	1614
2	1532	1542	1553	1563	1573	1582	1584	1584
3	1498	1505	1514	1525	1534	1543	1552	1553
4	1471	1479	1486	1494	1505	1513	1522	1530
5	1452	1463	1470	1477	1485	1495	1503	1512
6	1443	1452	1463	1469	1476	1484	1494	1502
7	1428	1441	1450	1461	1467	1474	1482	1492
8	1430	1418	1431	1440	1451	1457	1464	1472
9	1514	1421	1409	1422	1431	1442	1448	1455
10	1526	1511	1419	1407	1421	1429	1440	1446
11	1532	1526	1511	1419	1408	1422	1430	1441
12	1589	1535	1528	1513	1421	1411	1425	1433
13	1702	1592	1538	1531	1516	1424	1415	1429
14	1705	1705	1596	1542	1535	1519	1427	1419
15	1751	1710	1710	1601	1547	1540	1524	1432
16	1862	1756	1716	1715	1607	1553	1545	1529
17	2002	1868	1763	1723	1722	1614	1560	1552
18	2119	2008	1874	1770	1730	1729	1621	1567
19	2218	2125	2015	1882	1778	1738	1737	1630
20	2453	2224	2132	2022	1890	1786	1746	1745
21	2602	2459	2232	2140	2030	1899	1796	1756
22	2738	2606	2464	2239	2147	2038	1908	1805
23	2925	2738	2607	2466	2243	2152	2043	1915
24	2996	2915	2731	2602	2462	2242	2152	2044
25	3146	2975	2896	2716	2588	2451	2235	2146
26	3083	3111	2945	2868	2692	2567	2432	2222
27	3098	3044	3070	2909	2834	2663	2541	2409
28	3129	3054	3002	3026	2871	2798	2632	2513
29	3056	3083	3011	2961	2983	2834	2763	2602
30	3103	3017	3042	2973	2925	2945	2802	2732
31	3091	3064	2982	3005	2939	2893	2911	2773
32	2980	3056	3029	2950	2972	2909	2864	2881
33	3011	2951	3025	2998	2922	2943	2882	2839
34	2999	2985	2926	2999	2972	2898	2919	2860
35	2885	2980	2966	2908	2980	2953	2881	2902
36	2844	2871	2965	2952	2895	2966	2939	2869
37	2698	2833	2860	2953	2941	2884	2955	2928
38	2749	2689	2823	2850	2942	2931	2875	2945
39	2543	2738	2679	2812	2839	2931	2920	2865
40	2457	2533	2725	2667	2799	2826	2918	2907
41	2282	2445	2520	2710	2653	2783	2810	2902
42	2046	2270	2431	2505	2692	2636	2765	2792
43	1937	2038	2259	2418	2491	2676	2621	2748
44	1753	1930	2030	2249	2406	2478	2661	2607
45	1787	1748	1923	2023	2239	2394	2466	2646
46	1722	1781	1743	1916	2015	2229	2382	2453
47	1643	1717	1775	1737	1909	2007	2219	2370
48	1709	1637	1710	1767	1730	1900	1997	2207
49	1690	1700	1629	1701	1758	1721	1889	1985
50	1881	1679	1689	1618	1690	1746	1709	1875

PROYECCION DE POBLACION DE LA COMUNIDAD DE MADRID, CON MIGRACIONES,
 POR SEXO, EDADES SIMPLES Y AMBITOS GEOGRAFICOS, DEL 1-1-1991 AL 1-1-2006.

MUNICIPIO DE MADRID - PERIFERIA ESTE (Conclusión)

EDAD	HOMBRES							
	1999	2000	2001	2002	2003	2004	2005	2006
51	1715	1866	1667	1676	1607	1678	1733	1697
52	1583	1702	1851	1655	1664	1595	1666	1720
53	1832	1570	1688	1835	1642	1651	1582	1653
54	1728	1816	1557	1674	1820	1629	1638	1570
55	1737	1714	1801	1545	1661	1805	1617	1626
56	1565	1722	1700	1786	1533	1648	1791	1605
57	1503	1551	1707	1686	1770	1521	1635	1776
58	2052	1489	1537	1691	1671	1754	1508	1621
59	1310	2028	1473	1521	1674	1654	1736	1494
60	1705	1293	2001	1455	1502	1654	1634	1715
61	1800	1679	1274	1972	1435	1482	1632	1612
62	2007	1770	1651	1254	1940	1413	1460	1608
63	1997	1969	1737	1621	1232	1906	1390	1436
64	2035	1956	1929	1703	1589	1209	1870	1365
65	2149	1989	1913	1887	1666	1555	1185	1832
66	2010	2097	1941	1868	1843	1628	1520	1160
67	1879	1958	2042	1891	1820	1797	1588	1483
68	1900	1826	1903	1984	1838	1770	1748	1545
69	1632	1840	1768	1843	1922	1781	1716	1695
70	1600	1577	1778	1709	1782	1858	1723	1660
71	1429	1542	1520	1714	1648	1719	1792	1662
72	1375	1374	1483	1462	1649	1586	1655	1725
73	1182	1318	1318	1423	1403	1583	1523	1589
74	1065	1130	1260	1260	1361	1342	1514	1458
75	1011	1014	1076	1200	1200	1297	1279	1443
76	943	959	962	1021	1139	1139	1231	1214
77	814	890	905	908	964	1075	1075	1162
78	667	763	834	849	852	904	1008	1008
79	487	621	710	776	790	793	841	938
80	460	450	573	655	715	729	732	776
81	405	421	412	524	599	653	666	669
82	347	367	382	374	475	543	591	603
83	329	312	330	343	336	426	487	530
84	264	294	279	295	306	300	381	435
85	234	234	261	247	262	272	266	338
86	200	206	206	230	218	231	240	234
87	169	175	180	180	201	190	202	210
88	121	146	151	155	156	174	164	175
89	111	103	125	129	133	133	149	140
90	92	94	87	106	109	112	112	126
91	58	77	78	73	88	91	93	93
92	45	48	63	64	60	72	75	76
93	44	37	39	51	52	49	58	61
94	33	35	30	31	41	42	39	46
95	21	26	28	24	24	32	33	31
96	18	16	20	22	18	19	25	25
97	10	14	12	15	17	14	14	19
98	6	7	10	9	11	13	10	10
99	4	4	5	7	7	8	10	7
100+	8	9	10	11	13	15	17	20
TOTAL	159694	159243	158773	158287	157787	157269	156733	156173

PROYECCION DE POBLACION DE LA COMUNIDAD DE MADRID, CON MIGRACIONES, POR SEXO, GRUPOS QUINQUENALES Y AMBITOS GEOGRAFICOS, DEL 1-1-1991 AL 1-1-2006.

MUNICIPIO DE MADRID - PERIFERIA ESTE

EDAD	TOTAL				MUJERES				HOMBRES			
	1991	1996	2001	2006	1991	1996	2001	2006	1991	1996	2001	2006
0-4	15684	14541	15029	15271	7656	7004	7237	7348	8028	7537	7792	7923
5-9	17628	14901	13867	14266	8540	7233	6644	6833	9088	7668	7223	7433
10-14	23460	17426	14777	13796	11441	8456	7185	6628	12019	8970	7592	7168
15-19	29755	23553	17652	15023	14263	11495	8574	7313	15492	12058	9078	7710
20-24	32454	29708	23738	18031	15761	14230	11572	8766	16693	15478	12166	9265
25-29	30641	31009	28603	23137	14844	15009	13679	11245	15797	16000	14924	11892
30-34	24572	28997	29347	27290	12023	14194	14343	13205	12549	14803	15004	14085
35-39	18526	24178	28275	28646	9557	11976	13982	14137	8969	12202	14293	14509
40-44	18641	18418	23758	27654	9777	9496	11793	13698	8864	8922	11965	13956
45-49	18963	18331	18133	23206	10065	9610	9353	11545	8898	8721	8780	11661
50-54	21057	18473	17938	17756	11345	9887	9486	9241	9712	8586	8452	8515
55-59	23967	20300	17941	17484	12362	11080	9723	9362	11605	9220	8218	8122
60-64	20449	22521	19173	17090	10645	11787	10581	9354	9804	10734	8592	7736
65-69	15008	18807	20727	17765	8167	10084	11160	10050	6841	8723	9567	7715
70-74	9088	13351	16751	18501	5346	7599	9392	10407	3742	5752	7359	8094
75-79	6755	7583	11124	13982	4275	4663	6637	8217	2480	2920	4487	5765
80-84	3952	5060	5711	8328	2732	3390	3735	5315	1220	1670	1976	3013
85-89	1877	2514	3226	3670	1348	1839	2303	2573	529	675	923	1097
90-94	545	932	1245	1590	431	696	948	1188	114	236	297	402
95-99	96	184	301	394	68	146	226	302	28	38	75	92
100+	11	22	39	66	11	15	29	46	0	7	10	20
TOTAL	333129	330809	327355	322946	170657	169889	168582	166773	162472	160920	158773	156173

PROYECCION DE POBLACION DE LA COMUNIDAD DE MADRID, CON MIGRACIONES,
 POR SEXO, EDADES SIMPLES Y AMBITOS GEOGRAFICOS, DEL 1-1-1991 AL 1-1-2006.

MUNICIPIO DE MADRID - PERIFERIA SUR

EDAD	MUJERES							
	1991	1992	1993	1994	1995	1996	1997	1998
0	3914	3999	4032	4055	4078	4100	4123	4154
1	3956	3766	3856	3888	3909	3930	3950	3971
2	3864	3830	3641	3735	3765	3784	3804	3822
3	3909	3758	3724	3536	3633	3661	3679	3697
4	4138	3830	3681	3647	3460	3559	3586	3603
5	4207	4089	3786	3639	3605	3419	3519	3545
6	4408	4188	4071	3772	3626	3591	3408	3507
7	4449	4387	4170	4054	3759	3615	3579	3398
8	4903	4415	4353	4139	4026	3736	3594	3558
9	5052	4865	4385	4323	4111	4001	3716	3576
10	5375	5031	4846	4371	4310	4100	3991	3709
11	5927	5361	5020	4836	4365	4304	4096	3987
12	6424	5914	5353	5014	4831	4363	4303	4097
13	6960	6410	5904	5347	5011	4828	4364	4304
14	7394	6947	6401	5898	5346	5011	4829	4368
15	7789	7385	6941	6399	5899	5350	5017	4836
16	8278	7785	7383	6941	6403	5906	5360	5028
17	8445	8276	7787	7388	6948	6413	5919	5376
18	8862	8446	8279	7794	7398	6960	6428	5937
19	8878	8864	8452	8287	7806	7414	6978	6450
20	9041	8882	8869	8461	8298	7822	7435	7001
21	9162	9036	8881	8869	8466	8306	7836	7454
22	9316	9140	9018	8867	8856	8459	8303	7840
23	9136	9265	9093	8975	8828	8818	8429	8278
24	9135	9050	9176	9010	8895	8753	8744	8365
25	9097	8998	8917	9038	8878	8767	8631	8621
26	8731	8918	8822	8745	8860	8707	8599	8469
27	8370	8539	8718	8625	8551	8659	8513	8409
28	8080	8181	8346	8516	8426	8355	8457	8318
29	7511	7909	8008	8169	8331	8244	8175	8272
30	7521	7385	7769	7866	8024	8180	8095	8029
31	6981	7415	7283	7655	7750	7906	8056	7974
32	6691	6904	7327	7197	7559	7653	7807	7953
33	6506	6630	6837	7250	7123	7476	7568	7721
34	5693	6452	6572	6774	7179	7053	7398	7490
35	5552	5650	6396	6512	6710	7107	6983	7321
36	5180	5509	5605	6338	6451	6645	7035	6912
37	5164	5141	5465	5559	6281	6391	6582	6965
38	5306	5126	5103	5423	5515	6226	6334	6522
39	4744	5269	5092	5069	5385	5476	6178	6284
40	5120	4716	5234	5060	5038	5350	5440	6134
41	5563	5089	4690	5201	5030	5008	5317	5406
42	6213	5529	5061	4666	5172	5003	4981	5287
43	5879	6177	5501	5038	4647	5148	4981	4960
44	5706	5852	6149	5479	5021	4633	5130	4964
45	6606	5684	5830	6126	5462	5008	4623	5116
46	6673	6578	5664	5810	6105	5447	4996	4615
47	6615	6647	6554	5647	5793	6087	5434	4987
48	5857	6590	6623	6531	5631	5777	6071	5422
49	5305	5831	6560	6594	6503	5611	5757	6050
50	7813	5279	5802	6526	6560	6471	5587	5732

PROYECCION DE POBLACION DE LA COMUNIDAD DE MADRID, CON MIGRACIONES,
POR SEXO, EDADES SIMPLES Y AMBITOS GEOGRAFICOS, DEL 1-1-1991 AL 1-1-2006.

MUNICIPIO DE MADRID - PERIFERIA SUR (Conclusión)

EDAD	MUJERES							
	1991	1992	1993	1994	1995	1996	1997	1998
51	4896	7767	5253	5772	6492	6526	6439	5562
52	5974	4871	7721	5227	5742	6457	6492	6407
53	6737	5939	4845	7673	5200	5711	6421	6457
54	7478	6695	5904	4818	7626	5172	5680	6385
55	7071	7430	6653	5868	4791	7579	5145	5649
56	7128	7023	7379	6609	5831	4763	7530	5116
57	7704	7076	6972	7326	6562	5792	4733	7478
58	7419	7640	7019	6917	7268	6511	5749	4700
59	7259	7351	7570	6957	6856	7204	6455	5701
60	7218	7183	7275	7491	6887	6787	7132	6391
61	6823	7134	7099	7191	7404	6809	6711	7052
62	6864	6738	7045	7010	7102	7312	6726	6630
63	6342	6773	6651	6954	6919	7010	7218	6641
64	6295	6258	6683	6563	6863	6828	6918	7124
65	5813	6212	6177	6596	6479	6775	6740	6830
66	5743	5737	6130	6097	6511	6396	6688	6654
67	5617	5664	5660	6047	6015	6424	6312	6600
68	5413	5533	5581	5578	5960	5929	6331	6223
69	4896	5322	5441	5490	5488	5864	5833	6230
70	4771	4804	5222	5339	5389	5388	5758	5728
71	4120	4671	4704	5114	5230	5280	5281	5644
72	3934	4026	4565	4599	5000	5114	5165	5167
73	3782	3836	3927	4454	4488	4881	4993	5044
74	3607	3681	3734	3824	4338	4372	4756	4866
75	3614	3501	3575	3627	3716	4216	4250	4625
76	3275	3498	3391	3463	3515	3602	4087	4122
77	3173	3159	3375	3273	3344	3395	3480	3949
78	2857	3045	3033	3241	3145	3214	3264	3347
79	2523	2727	2907	2896	3095	3005	3072	3121
80	2396	2391	2585	2756	2747	2936	2853	2917
81	2145	2253	2250	2434	2595	2588	2766	2689
82	1845	2004	2106	2105	2277	2428	2423	2590
83	1672	1713	1861	1957	1957	2118	2259	2255
84	1456	1544	1583	1720	1810	1812	1961	2093
85	1345	1340	1421	1458	1585	1669	1672	1811
86	1065	1228	1224	1299	1334	1451	1529	1533
87	970	963	1111	1108	1177	1209	1316	1387
88	869	868	862	995	993	1055	1084	1181
89	613	768	768	763	881	879	935	960
90	603	535	670	670	666	769	768	817
91	323	519	460	576	576	573	662	661
92	271	273	439	389	487	487	484	560
93	206	225	227	365	323	404	404	401
94	144	168	183	185	297	262	328	328
95	103	115	134	145	147	236	208	260
96	84	80	89	104	112	114	182	160
97	56	64	60	67	78	84	85	136
98	45	41	47	44	49	57	61	62
99	25	32	29	33	31	34	40	42
100+	46	49	56	59	64	66	69	76
TOTAL	506027	503384	500686	497905	495059	492138	489166	486156

PROYECCION DE POBLACION DE LA COMUNIDAD DE MADRID, CON MIGRACIONES,
 POR SEXO, EDADES SIMPLES Y AMBITOS GEOGRAFICOS, DEL 1-1-1991 AL 1-1-2006.

MUNICIPIO DE MADRID - PERIFERIA SUR

EDAD	MUJERES							
	1999	2000	2001	2002	2003	2004	2005	2006
0	4185	4217	4244	4262	4265	4253	4227	4182
1	4000	4028	4057	4081	4096	4097	4084	4057
2	3840	3866	3891	3918	3939	3951	3950	3935
3	3714	3730	3754	3776	3801	3819	3829	3826
4	3620	3635	3650	3672	3693	3716	3732	3741
5	3562	3578	3593	3607	3628	3648	3671	3686
6	3533	3549	3565	3580	3594	3615	3635	3658
7	3497	3523	3539	3554	3569	3583	3604	3624
8	3381	3477	3503	3519	3534	3549	3563	3584
9	3540	3367	3460	3485	3501	3516	3531	3546
10	3570	3534	3363	3455	3479	3496	3510	3525
11	3708	3569	3533	3363	3455	3479	3496	3510
12	3988	3711	3572	3536	3367	3459	3483	3499
13	4100	3991	3716	3577	3541	3373	3465	3489
14	4309	4106	3998	3724	3585	3549	3382	3474
15	4378	4319	4117	4009	3737	3598	3562	3395
16	4848	4393	4334	4133	4026	3755	3616	3580
17	5046	4866	4414	4355	4155	4048	3779	3640
18	5397	5069	4890	4441	4382	4183	4076	3809
19	5961	5425	5099	4920	4474	4416	4218	4111
20	6477	5991	5459	5136	4957	4514	4457	4260
21	7023	6504	6022	5495	5174	4996	4557	4500
22	7464	7037	6525	6048	5528	5210	5033	4599
23	7824	7456	7034	6531	6060	5549	5235	5060
24	8218	7776	7417	7003	6510	6049	5549	5241
25	8254	8112	7684	7336	6932	6453	6004	5519
26	8459	8104	7967	7555	7220	6827	6364	5930
27	8284	8274	7933	7800	7405	7083	6702	6257
28	8217	8098	8087	7759	7631	7252	6943	6574
29	8140	8042	7928	7917	7601	7478	7114	6817
30	8120	7994	7900	7791	7780	7475	7356	7005
31	7910	7997	7876	7785	7681	7671	7375	7259
32	7873	7811	7894	7778	7689	7590	7580	7293
33	7864	7785	7725	7805	7693	7607	7511	7503
34	7641	7781	7703	7645	7723	7614	7531	7439
35	7413	7562	7699	7622	7566	7642	7536	7455
36	7244	7335	7483	7617	7542	7487	7561	7458
37	6843	7170	7260	7407	7538	7464	7411	7483
38	6899	6779	7100	7190	7335	7464	7392	7340
39	6469	6841	6722	7039	7128	7272	7399	7328
40	6238	6420	6788	6670	6983	7071	7214	7340
41	6091	6194	6374	6738	6621	6930	7018	7160
42	5375	6053	6154	6332	6693	6577	6882	6970
43	5263	5349	6021	6121	6298	6655	6540	6842
44	4944	5245	5330	5996	6095	6271	6624	6511
45	4952	4932	5231	5315	5977	6075	6249	6599
46	5104	4942	4922	5219	5302	5959	6056	6229
47	4608	5094	4934	4914	5209	5292	5944	6041
48	4979	4602	5085	4926	4907	5200	5282	5930
49	5406	4967	4593	5073	4915	4896	5187	5268
50	6025	5386	4951	4580	5056	4900	4881	5170

PROYECCION DE POBLACION DE LA COMUNIDAD DE MADRID, CON MIGRACIONES,
 POR SEXO, EDADES SIMPLES Y AMBITOS GEOGRAFICOS, DEL 1-1-1991 AL 1-1-2006.

MUNICIPIO DE MADRID - PERIFERIA SUR (Conclusión)

EDAD	MUJERES							
	1999	2000	2001	2002	2003	2004	2005	2006
51	5707	5999	5365	4934	4566	5038	4884	4865
52	5536	5681	5972	5343	4916	4551	5019	4867
53	6373	5509	5653	5943	5319	4896	4534	4999
54	6421	6339	5482	5626	5915	5296	4877	4517
55	6349	6386	6305	5455	5599	5887	5273	4858
56	5617	6312	6349	6269	5427	5570	5857	5249
57	5085	5582	6272	6309	6231	5397	5539	5825
58	7421	5051	5544	6228	6266	6190	5364	5505
59	4663	7358	5013	5501	6179	6218	6144	5326
60	5647	4622	7287	4970	5452	6124	6163	6091
61	6321	5587	4576	7207	4921	5397	6061	6101
62	6967	6246	5523	4526	7123	4868	5339	5995
63	6548	6880	6169	5457	4474	7037	4814	5279
64	6557	6465	6793	6093	5391	4423	6951	4760
65	7033	6476	6385	6710	6019	5328	4374	6869
66	6743	6944	6396	6307	6628	5946	5266	4325
67	6566	6655	6853	6315	6227	6544	5872	5203
68	6508	6474	6562	6758	6229	6144	6457	5794
69	6125	6406	6372	6460	6653	6135	6052	6361
70	6119	6017	6294	6261	6348	6539	6032	5950
71	5616	5999	5901	6174	6142	6228	6417	5920
72	5523	5497	5873	5778	6047	6016	6102	6288
73	5048	5396	5372	5741	5650	5914	5884	5970
74	4918	4923	5263	5241	5602	5515	5773	5745
75	4733	4785	4791	5123	5103	5456	5372	5624
76	4487	4592	4644	4652	4974	4956	5300	5220
77	3984	4338	4440	4492	4501	4813	4796	5131
78	3799	3833	4174	4274	4325	4335	4636	4621
79	3202	3634	3668	3994	4091	4141	4152	4441
80	2965	3043	3452	3486	3796	3890	3938	3950
81	2751	2797	2871	3257	3290	3583	3673	3719
82	2520	2579	2622	2693	3055	3087	3362	3447
83	2412	2348	2404	2445	2512	2850	2880	3137
84	2090	2237	2178	2231	2271	2334	2648	2677
85	1934	1932	2069	2015	2066	2104	2163	2455
86	1661	1775	1774	1901	1852	1900	1936	1991
87	1392	1509	1613	1613	1729	1686	1730	1763
88	1245	1250	1356	1450	1450	1555	1517	1557
89	1047	1104	1109	1203	1287	1287	1381	1348
90	839	915	965	970	1052	1126	1126	1209
91	703	722	787	830	835	905	969	969
92	559	594	610	665	701	705	765	819
93	464	463	492	505	550	580	583	633
94	325	376	375	398	408	445	468	471
95	259	257	297	296	314	321	350	368
96	200	199	197	228	227	240	245	267
97	119	149	148	147	169	168	177	180
98	98	86	107	106	105	121	120	126
99	43	67	59	74	73	72	83	82
100+	82	87	107	115	131	142	149	162
TOTAL	483122	480061	476976	473879	470761	467629	464467	461280

PROYECCION DE POBLACION DE LA COMUNIDAD DE MADRID, CON MIGRACIONES,
POR SEXO, EDADES SIMPLES Y AMBITOS GEOGRAFICOS, DEL 1-1-1991 AL 1-1-2006.

MUNICIPIO DE MADRID - PERIFERIA SUR

EDAD	HOMBRES							
	1991	1992	1993	1994	1995	1996	1997	1998
0	4042	4245	4279	4303	4328	4351	4376	4409
1	4258	3868	4073	4104	4126	4149	4170	4192
2	4101	4101	3723	3928	3957	3977	3997	4016
3	4284	3973	3968	3600	3805	3833	3851	3869
4	4300	4183	3881	3872	3512	3717	3743	3760
5	4490	4241	4125	3830	3819	3465	3669	3694
6	4574	4463	4217	4102	3811	3799	3450	3653
7	4796	4549	4439	4196	4082	3796	3783	3439
8	5024	4752	4509	4401	4162	4050	3770	3757
9	5401	4980	4712	4473	4367	4131	4021	3746
10	5675	5374	4958	4692	4456	4351	4118	4008
11	6074	5657	5358	4946	4682	4448	4344	4112
12	6644	6059	5645	5348	4940	4678	4445	4342
13	7144	6625	6044	5633	5339	4933	4673	4442
14	7737	7123	6608	6031	5623	5331	4928	4670
15	8244	7714	7105	6594	6021	5616	5326	4926
16	8576	8223	7697	7093	6585	6017	5614	5326
17	8911	8559	8210	7688	7088	6584	6019	5619
18	9049	8901	8552	8206	7688	7092	6592	6029
19	9395	9050	8903	8557	8214	7700	7107	6610
20	9406	9407	9065	8919	8576	8236	7725	7135
21	9691	9424	9426	9088	8943	8604	8266	7759
22	9676	9696	9433	9436	9102	8959	8625	8290
23	9860	9656	9677	9419	9423	9094	8954	8626
24	9669	9794	9595	9617	9365	9370	9049	8913
25	9729	9548	9672	9478	9501	9256	9262	8951
26	9529	9553	9378	9500	9312	9335	9099	9105
27	8914	9320	9344	9174	9294	9112	9135	8909
28	8470	8703	9095	9120	8955	9072	8896	8918
29	7939	8268	8493	8872	8897	8737	8851	8680
30	7797	7762	8081	8298	8665	8690	8534	8646
31	7223	7633	7600	7909	8120	8475	8500	8348
32	7043	7083	7480	7448	7748	7954	8298	8323
33	6552	6912	6951	7336	7305	7597	7798	8132
34	5844	6447	6795	6833	7207	7177	7463	7659
35	5486	5768	6356	6695	6731	7096	7067	7347
36	4946	5427	5704	6279	6610	6645	7002	6973
37	5064	4904	5375	5647	6212	6535	6570	6920
38	4945	5023	4867	5329	5597	6153	6469	6503
39	4486	4909	4986	4832	5287	5551	6098	6409
40	4548	4457	4874	4950	4798	5246	5506	6045
41	4863	4516	4426	4837	4912	4762	5203	5459
42	5130	4825	4483	4395	4800	4874	4725	5160
43	4980	5090	4788	4452	4365	4764	4837	4690
44	4862	4942	5052	4753	4422	4336	4730	4802
45	5518	4825	4905	5015	4720	4393	4309	4697
46	5509	5470	4787	4867	4978	4686	4364	4281
47	5468	5464	5427	4753	4833	4944	4655	4338
48	5076	5426	5423	5388	4722	4802	4914	4627
49	4728	5034	5382	5380	5346	4689	4769	4881
50	6729	4690	4994	5340	5338	5306	4657	4737

PROYECCION DE POBLACION DE LA COMUNIDAD DE MADRID, CON MIGRACIONES,
 POR SEXO, EDADES SIMPLES Y AMBITOS GEOGRAFICOS, DEL 1-1-1991 AL 1-1-2006.

MUNICIPIO DE MADRID - PERIFERIA SUR (Conclusión)

EDAD	HOMBRES							
	1991	1992	1993	1994	1995	1996	1997	1998
51	4272	6672	4655	4957	5301	5300	5269	4627
52	5394	4239	6616	4621	4920	5262	5262	5232
53	6025	5346	4205	6558	4585	4882	5222	5222
54	6593	5966	5296	4169	6498	4547	4842	5180
55	6394	6523	5905	5243	4131	6434	4507	4799
56	6582	6320	6449	5840	5187	4090	6366	4464
57	6839	6498	6242	6371	5770	5127	4046	6294
58	6856	6745	6411	6160	6288	5697	5064	3998
59	6682	6754	6647	6319	6073	6200	5619	4996
60	6448	6574	6647	6543	6222	5981	6107	5537
61	6258	6335	6459	6533	6433	6118	5883	6008
62	5830	6138	6216	6339	6412	6316	6009	5779
63	5448	5709	6011	6090	6210	6283	6191	5892
64	5393	5324	5581	5877	5955	6072	6145	6057
65	4952	5259	5193	5445	5734	5811	5925	5998
66	4728	4819	5119	5056	5302	5583	5660	5770
67	4626	4589	4679	4972	4911	5151	5424	5500
68	4220	4475	4442	4530	4815	4757	4990	5254
69	4047	4070	4317	4288	4373	4649	4594	4820
70	3497	3892	3916	4154	4128	4210	4478	4426
71	2859	3353	3734	3759	3988	3965	4045	4303
72	2631	2734	3207	3573	3598	3818	3798	3876
73	2550	2508	2608	3060	3410	3435	3646	3628
74	2308	2422	2384	2480	2910	3244	3269	3470
75	2288	2183	2292	2257	2349	2757	3074	3098
76	2115	2155	2056	2160	2128	2215	2600	2899
77	1962	1982	2020	1929	2026	1997	2078	2440
78	1685	1827	1847	1883	1799	1890	1863	1939
79	1588	1560	1692	1711	1744	1668	1752	1728
80	1343	1459	1435	1556	1574	1605	1536	1613
81	1155	1225	1331	1310	1420	1437	1466	1403
82	901	1045	1109	1205	1187	1286	1302	1328
83	806	810	939	997	1083	1068	1157	1171
84	644	719	723	838	890	967	954	1034
85	581	571	638	641	744	790	858	847
86	419	511	502	561	564	655	696	756
87	361	365	445	438	489	492	571	607
88	303	312	315	385	378	423	425	493
89	238	259	267	270	329	323	362	363
90	181	201	219	226	229	278	273	306
91	123	152	168	183	189	192	233	228
92	92	102	126	139	151	156	159	192
93	64	75	83	103	113	123	127	130
94	48	51	60	67	83	91	99	102
95	37	38	40	48	53	66	72	78
96	10	29	30	31	37	41	51	56
97	12	8	22	23	24	28	31	39
98	6	9	6	17	17	18	21	23
99	9	4	7	4	13	12	13	15
100+	13	16	15	16	15	21	25	28
TOTAL	470815	467548	464246	460891	457471	453999	450485	446928

PROYECCION DE POBLACION DE LA COMUNIDAD DE MADRID, CON MIGRACIONES,
POR SEXO, EDADES SIMPLES Y AMBITOS GEOGRAFICOS, DEL 1-1-1991 AL 1-1-2006.

MUNICIPIO DE MADRID - PERIFERIA SUR

EDAD	HOMBRES							
	1999	2000	2001	2002	2003	2004	2005	2006
0	4443	4475	4504	4524	4527	4515	4485	4439
1	4222	4252	4281	4306	4323	4324	4310	4280
2	4035	4062	4089	4115	4136	4150	4149	4133
3	3886	3903	3927	3951	3974	3993	4004	4001
4	3777	3792	3808	3830	3852	3873	3890	3900
5	3710	3727	3741	3756	3777	3799	3819	3835
6	3677	3693	3709	3723	3738	3759	3781	3801
7	3640	3663	3679	3695	3709	3724	3745	3767
8	3419	3615	3638	3654	3670	3684	3699	3720
9	3734	3402	3593	3616	3632	3648	3662	3677
10	3737	3725	3397	3585	3608	3624	3640	3654
11	4003	3734	3722	3397	3584	3606	3623	3639
12	4111	4003	3735	3723	3400	3587	3609	3625
13	4340	4110	4002	3736	3723	3403	3589	3611
14	4441	4339	4110	4003	3739	3726	3407	3593
15	4670	4443	4341	4113	4007	3744	3731	3414
16	4929	4674	4450	4348	4121	4015	3754	3741
17	5332	4938	4685	4462	4360	4135	4029	3770
18	5632	5346	4955	4703	4481	4380	4156	4050
19	6050	5655	5370	4981	4730	4510	4409	4186
20	6641	6083	5689	5405	5018	4768	4549	4449
21	7172	6680	6125	5732	5449	5064	4815	4597
22	7787	7204	6716	6165	5774	5492	5110	4862
23	8296	7799	7223	6740	6194	5807	5527	5149
24	8592	8268	7780	7214	6739	6201	5820	5543
25	8820	8508	8193	7717	7164	6700	6174	5801
26	8806	8680	8379	8074	7612	7076	6626	6115
27	8914	8628	8507	8217	7923	7478	6960	6525
28	8702	8707	8433	8317	8039	7756	7328	6830
29	8702	8496	8500	8238	8127	7861	7589	7177
30	8480	8502	8304	8308	8057	7950	7696	7434
31	8458	8296	8319	8128	8133	7892	7789	7545
32	8175	8282	8124	8148	7964	7970	7739	7639
33	8158	8013	8118	7964	7989	7812	7818	7597
34	7984	8010	7868	7972	7822	7847	7677	7683
35	7539	7857	7883	7744	7847	7701	7726	7562
36	7249	7438	7749	7776	7640	7742	7599	7625
37	6892	7164	7350	7656	7683	7549	7650	7510
38	6848	6820	7088	7272	7573	7601	7469	7570
39	6443	6782	6755	7020	7201	7498	7526	7397
40	6351	6385	6719	6692	6954	7133	7426	7454
41	5991	6292	6325	6655	6628	6886	7063	7353
42	5412	5937	6233	6266	6591	6564	6819	6994
43	5119	5367	5885	6177	6210	6530	6504	6756
44	4657	5081	5325	5837	6125	6157	6473	6447
45	4769	4625	5044	5285	5791	6075	6106	6419
46	4663	4735	4593	5006	5245	5744	6024	6055
47	4256	4633	4704	4564	4972	5208	5702	5978
48	4315	4233	4606	4676	4538	4941	5175	5664
49	4597	4289	4208	4577	4646	4510	4908	5140
50	4849	4569	4264	4184	4549	4618	4483	4877

PROYECCION DE POBLACION DE LA COMUNIDAD DE MADRID, CON MIGRACIONES,
POR SEXO, EDADES SIMPLES Y AMBITOS GEOGRAFICOS, DEL 1-1-1991 AL 1-1-2006.

MUNICIPIO DE MADRID - PERIFERIA SUR (Conclusión)

EDAD	HOMBRES							
	1999	2000	2001	2002	2003	2004	2005	2006
51	4708	4820	4542	4241	4162	4523	4592	4458
52	4597	4678	4791	4515	4218	4140	4497	4565
53	5194	4566	4647	4760	4487	4193	4116	4469
54	5181	5153	4532	4614	4727	4457	4166	4090
55	5135	5136	5110	4496	4578	4691	4424	4137
56	4753	5086	5088	5063	4457	4539	4652	4388
57	4417	4703	5034	5036	5012	4415	4497	4610
58	6217	4367	4650	4978	4981	4958	4370	4452
59	3948	6136	4314	4594	4919	4922	4901	4321
60	4925	3895	6050	4258	4534	4856	4859	4840
61	5450	4849	3837	5958	4197	4469	4788	4791
62	5903	5356	4767	3775	5859	4132	4399	4714
63	5668	5790	5255	4679	3708	5753	4061	4323
64	5766	5548	5669	5146	4584	3636	5638	3984
65	5914	5631	5420	5539	5029	4482	3558	5514
66	5843	5763	5488	5284	5401	4905	4374	3475
67	5607	5679	5602	5336	5140	5254	4773	4258
68	5330	5433	5504	5431	5174	4986	5097	4631
69	5076	5150	5249	5320	5250	5003	4823	4930
70	4644	4891	4964	5060	5130	5064	4827	4654
71	4255	4465	4703	4775	4867	4937	4874	4647
72	4124	4080	4282	4511	4581	4670	4739	4679
73	3704	3942	3901	4096	4315	4384	4470	4537
74	3455	3528	3756	3718	3905	4114	4181	4264
75	3290	3277	3346	3563	3529	3707	3906	3971
76	2923	3104	3093	3159	3364	3333	3502	3691
77	2721	2744	2914	2904	2967	3160	3132	3291
78	2276	2538	2561	2719	2711	2770	2950	2925
79	1798	2111	2353	2375	2522	2515	2570	2738
80	1591	1656	1944	2167	2187	2323	2317	2368
81	1474	1454	1514	1776	1980	1999	2124	2118
82	1272	1337	1319	1374	1611	1796	1814	1927
83	1195	1145	1204	1188	1237	1451	1617	1634
84	1046	1068	1024	1076	1063	1106	1298	1447
85	918	929	949	910	957	946	984	1156
86	746	808	819	836	802	844	834	867
87	660	651	705	715	730	700	737	728
88	525	570	563	609	618	631	605	637
89	422	449	487	482	521	528	539	517
90	307	357	380	411	407	440	446	455
91	256	256	298	317	343	339	367	372
92	188	211	211	246	261	282	279	302
93	156	153	171	171	200	212	229	226
94	104	125	122	137	137	160	170	182
95	81	82	98	96	108	107	126	133
96	60	63	64	76	74	83	82	97
97	43	45	48	49	58	56	63	62
98	29	32	33	36	37	43	41	46
99	17	21	24	24	26	27	31	29
100+	32	36	42	49	54	59	64	71
TOTAL	443369	439781	436186	432595	429007	425430	421864	418304

PROYECCION DE POBLACION DE LA COMUNIDAD DE MADRID, CON MIGRACIONES, POR SEXO, GRUPOS QUINQUENALES Y AMBITOS GEOGRAFICOS, DEL 1-1-1991 AL 1-1-2006.

MUNICIPIO DE MADRID - PERIFERIA SUR

EDAD	TOTAL				MUJERES				HOMBRES			
	1991	1996	2001	2006	1991	1996	2001	2006	1991	1996	2001	2006
0-4	40766	39061	40205	40494	19781	19034	19596	19741	20985	20027	20609	20753
5-9	47304	37603	36020	36898	23019	18362	17660	18098	24285	19241	18360	18800
10-14	65354	46347	37148	35619	32080	22606	18182	17497	33274	23741	18966	18122
15-19	86427	65052	46655	37696	42252	32043	22854	18535	44175	33009	23801	19161
20-24	94092	86421	65990	48260	45790	42158	32457	23660	48302	44263	33533	24600
25-29	86370	88244	81611	63545	41789	42732	39599	31097	44581	45512	42012	32448
30-34	67851	78161	79831	74397	33392	38268	39098	36499	34459	39893	40733	37898
35-39	50873	63825	73089	74728	25946	31845	36264	37064	24927	31980	36825	37664
40-44	52864	49124	61154	69827	28481	25142	30667	34823	24383	23982	30487	35004
45-49	57355	51444	47920	59323	31056	27930	24765	30067	26299	23514	23155	29256
50-54	61911	55634	50199	46877	32898	30337	27423	24418	29013	25297	22776	22459
55-59	69934	59397	53679	48671	36581	31849	29483	26763	33353	27548	24196	21908
60-64	62919	65516	55926	50878	33542	34746	30348	28226	29377	30770	25578	22652
65-69	50055	57339	59831	51360	27482	31388	32568	28552	22573	25951	27263	22808
70-74	34059	43707	50309	52654	20214	25035	28703	29873	13845	18672	21606	22781
75-79	25080	27959	35984	41653	15442	17432	21717	25037	9638	10527	14267	16616
80-84	14363	18245	20532	26424	9514	11882	13527	16930	4849	6363	7005	9494
85-89	6764	8946	11444	13019	4862	6263	7921	9114	1902	2683	3523	3905
90-94	2055	3335	4411	5638	1547	2495	3229	4101	508	840	1182	1537
95-99	387	690	1075	1390	313	525	808	1023	74	165	267	367
100+	59	87	149	233	46	66	107	162	13	21	42	71
TOTAL	976842	946137	913162	879584	506027	492138	476976	461280	470815	453999	436186	418304

PROYECCION DE POBLACION DE LA COMUNIDAD DE MADRID, CON MIGRACIONES,
 POR SEXO, EDADES SIMPLES Y AMBITOS GEOGRAFICOS, DEL 1-1-1991 AL 1-1-2006.

CORONA METROPOLITANA - ZONA NORTE

EDAD	MUJERES							
	1991	1992	1993	1994	1995	1996	1997	1998
0	993	1020	1033	1048	1066	1089	1117	1152
1	990	996	1023	1036	1051	1069	1092	1120
2	1056	997	1002	1030	1043	1058	1076	1099
3	1122	1068	1009	1013	1042	1055	1069	1087
4	1175	1139	1084	1025	1028	1058	1071	1085
5	1244	1200	1163	1107	1048	1050	1081	1094
6	1309	1273	1229	1191	1134	1075	1076	1108
7	1334	1342	1306	1261	1222	1164	1105	1105
8	1421	1368	1376	1339	1294	1254	1195	1136
9	1502	1454	1400	1408	1370	1325	1284	1224
10	1619	1532	1483	1428	1436	1398	1352	1311
11	1656	1644	1557	1507	1451	1459	1421	1375
12	1781	1678	1665	1578	1528	1471	1479	1441
13	1758	1802	1699	1685	1597	1547	1490	1497
14	1917	1781	1823	1720	1705	1617	1566	1509
15	1939	1941	1804	1845	1742	1726	1638	1586
16	1879	1962	1964	1827	1867	1763	1747	1658
17	1762	1901	1983	1985	1848	1887	1782	1766
18	1667	1782	1920	2001	2003	1866	1904	1799
19	1674	1682	1796	1933	2013	2015	1878	1916
20	1500	1683	1691	1804	1939	2018	2020	1884
21	1382	1507	1688	1696	1808	1941	2019	2021
22	1337	1392	1515	1694	1702	1812	1943	2019
23	1264	1356	1410	1530	1706	1714	1822	1950
24	1229	1296	1386	1439	1556	1729	1737	1842
25	1306	1279	1344	1432	1484	1598	1767	1775
26	1299	1369	1342	1406	1492	1543	1654	1819
27	1479	1373	1441	1414	1477	1561	1611	1719
28	1394	1553	1452	1518	1491	1553	1635	1684
29	1432	1469	1626	1529	1594	1567	1628	1708
30	1469	1502	1540	1695	1602	1666	1639	1699
31	1447	1534	1566	1605	1758	1669	1732	1705
32	1444	1506	1593	1624	1664	1816	1730	1792
33	1471	1496	1558	1645	1675	1715	1866	1783
34	1531	1515	1540	1602	1688	1718	1758	1907
35	1430	1564	1552	1576	1638	1724	1753	1793
36	1426	1460	1591	1582	1606	1668	1753	1781
37	1534	1450	1485	1614	1608	1632	1693	1777
38	1668	1554	1471	1507	1634	1631	1654	1715
39	1511	1687	1574	1493	1529	1655	1654	1677
40	1553	1532	1707	1595	1515	1552	1677	1678
41	1537	1575	1553	1728	1617	1538	1575	1699
42	1691	1560	1596	1573	1748	1638	1560	1598
43	1442	1710	1579	1614	1590	1765	1656	1579
44	1387	1457	1724	1593	1627	1603	1777	1669
45	1337	1396	1466	1731	1601	1634	1609	1782
46	1233	1342	1399	1469	1731	1602	1634	1609
47	1115	1235	1342	1397	1467	1725	1598	1629
48	860	1114	1233	1338	1392	1461	1716	1590
49	756	860	1111	1228	1331	1384	1452	1704
50	1016	756	859	1107	1222	1324	1375	1443

PROYECCION DE POBLACION DE LA COMUNIDAD DE MADRID, CON MIGRACIONES,
 POR SEXO, EDADES SIMPLES Y AMBITOS GEOGRAFICOS, DEL 1-1-1991 AL 1-1-2006.

CORONA METROPOLITANA - ZONA NORTE (Conclusión)

EDAD	MUJERES							
	1991	1992	1993	1994	1995	1996	1997	1998
51	582	1015	756	858	1104	1218	1318	1368
52	663	583	1013	756	857	1100	1213	1312
53	661	663	583	1010	754	854	1095	1207
54	660	660	661	581	1005	751	850	1088
55	681	659	658	658	579	999	747	845
56	606	678	656	655	654	576	991	742
57	660	604	675	653	652	650	573	983
58	575	658	603	672	651	649	647	570
59	491	575	657	603	670	650	647	645
60	541	494	577	658	604	671	651	647
61	487	545	498	580	660	607	673	654
62	460	492	549	503	584	663	611	676
63	473	465	497	553	508	588	666	614
64	458	477	470	501	557	512	592	669
65	425	462	481	474	505	560	516	595
66	398	428	465	484	477	508	562	519
67	364	400	430	467	485	479	509	563
68	412	367	402	432	468	486	481	510
69	328	413	369	403	433	468	486	482
70	364	330	413	370	404	433	468	486
71	254	365	332	414	372	406	434	469
72	280	255	365	333	414	373	406	434
73	244	281	256	365	333	413	373	406
74	236	244	280	256	363	332	411	372
75	240	236	244	279	255	361	330	408
76	250	238	235	243	277	253	357	327
77	257	247	236	233	241	274	251	352
78	218	253	244	233	230	238	270	248
79	197	214	248	239	229	226	234	265
80	187	193	209	242	234	224	221	229
81	189	182	188	203	235	227	218	215
82	190	182	176	181	196	226	219	210
83	152	180	173	168	173	187	215	209
84	170	143	169	163	158	163	176	202
85	145	157	132	156	150	146	151	163
86	87	132	143	121	143	137	134	138
87	104	79	119	129	110	130	124	122
88	72	93	71	107	116	99	117	111
89	54	64	82	63	95	103	88	104
90	65	47	56	72	55	83	90	77
91	30	56	40	48	62	47	71	77
92	27	25	47	34	41	52	40	60
93	17	22	21	39	28	34	43	33
94	15	14	18	17	32	23	28	35
95	10	12	11	14	13	25	18	22
96	18	8	9	9	11	10	19	14
97	8	14	6	7	7	8	7	14
98	7	6	10	4	5	5	6	5
99	3	5	4	7	3	3	4	4
100+	8	8	9	9	11	10	9	9
TOTAL	86301	88567	90799	93004	95183	97342	99480	101607

PROYECCION DE POBLACION DE LA COMUNIDAD DE MADRID, CON MIGRACIONES,
POR SEXO, EDADES SIMPLES Y AMBITOS GEOGRAFICOS, DEL 1-1-1991 AL 1-1-2006.

CORONA METROPOLITANA - ZONA NORTE

EDAD	MUJERES							
	1999	2000	2001	2002	2003	2004	2005	2006
0	1192	1237	1285	1333	1377	1419	1455	1483
1	1155	1195	1240	1288	1336	1380	1422	1458
2	1127	1162	1202	1247	1295	1342	1386	1428
3	1110	1138	1173	1213	1258	1306	1353	1397
4	1103	1126	1154	1189	1229	1274	1322	1369
5	1108	1125	1148	1176	1211	1251	1296	1344
6	1120	1134	1151	1174	1202	1237	1277	1322
7	1138	1150	1164	1181	1204	1232	1267	1307
8	1135	1169	1181	1195	1211	1234	1262	1297
9	1165	1163	1198	1210	1223	1239	1262	1290
10	1250	1191	1188	1224	1236	1248	1264	1287
11	1333	1272	1213	1209	1245	1257	1269	1285
12	1394	1352	1291	1232	1227	1264	1276	1287
13	1459	1412	1370	1308	1249	1244	1281	1293
14	1516	1478	1430	1388	1326	1267	1261	1299
15	1529	1536	1498	1449	1407	1345	1286	1279
16	1606	1549	1555	1517	1468	1426	1364	1305
17	1677	1625	1567	1573	1535	1486	1444	1381
18	1782	1693	1641	1583	1589	1551	1502	1460
19	1811	1793	1705	1653	1595	1601	1563	1514
20	1922	1817	1799	1712	1660	1602	1608	1570
21	1887	1923	1819	1801	1715	1663	1606	1611
22	2021	1889	1923	1821	1802	1717	1665	1609
23	2024	2026	1895	1928	1827	1807	1723	1671
24	1967	2038	2040	1910	1941	1840	1819	1736
25	1876	1998	2066	2067	1938	1966	1865	1842
26	1827	1924	2042	2108	2107	1978	2002	1901
27	1881	1888	1981	2096	2159	2157	2027	2047
28	1790	1949	1955	2045	2156	2216	2213	2082
29	1756	1860	2016	2022	2108	2216	2274	2270
30	1777	1824	1926	2080	2086	2169	2274	2330
31	1764	1840	1887	1987	2139	2145	2225	2328
32	1765	1823	1897	1944	2042	2192	2198	2276
33	1844	1817	1874	1947	1993	2090	2238	2244
34	1827	1887	1860	1917	1988	2034	2129	2275
35	1941	1863	1922	1895	1952	2021	2067	2160
36	1821	1968	1892	1950	1924	1980	2048	2093
37	1805	1845	1990	1917	1974	1948	2003	2070
38	1799	1826	1866	2009	1939	1995	1969	2023
39	1737	1821	1847	1887	2029	1961	2016	1990
40	1701	1761	1844	1870	1910	2051	1985	2039
41	1702	1725	1785	1868	1893	1933	2073	2009
42	1720	1726	1748	1808	1891	1916	1956	2095
43	1617	1738	1746	1768	1828	1911	1935	1975
44	1593	1632	1751	1761	1783	1843	1926	1949
45	1675	1600	1640	1758	1769	1791	1851	1933
46	1780	1675	1601	1641	1758	1770	1792	1851
47	1604	1773	1670	1597	1637	1753	1765	1787
48	1621	1596	1763	1661	1589	1630	1744	1757
49	1579	1610	1585	1750	1649	1579	1619	1732
50	1691	1568	1598	1573	1736	1637	1568	1608

PROYECCION DE POBLACION DE LA COMUNIDAD DE MADRID, CON MIGRACIONES,
 POR SEXO, EDADES SIMPLES Y AMBITOS GEOGRAFICOS, DEL 1-1-1991 AL 1-1-2006.

CORONA METROPOLITANA - ZONA NORTE (Conclusión)

EDAD\)	MUJERES							
	1999	2000	2001	2002	2003	2004	2005	2006
51	1435	1680	1559	1588	1563	1724	1627	1559
52	1361	1427	1670	1550	1578	1553	1713	1617
53	1304	1352	1418	1658	1539	1567	1542	1700
54	1199	1294	1341	1406	1644	1526	1553	1528
55	1080	1189	1283	1329	1393	1628	1511	1538
56	838	1070	1178	1270	1315	1379	1610	1495
57	737	831	1060	1167	1257	1301	1364	1592
58	976	732	825	1051	1157	1245	1288	1350
59	568	971	729	821	1044	1149	1235	1277
60	645	568	968	728	819	1040	1144	1229
61	649	646	569	968	728	819	1038	1141
62	657	652	648	571	969	729	820	1038
63	679	660	655	650	573	970	730	821
64	617	681	663	657	651	574	970	730
65	671	619	683	665	658	652	575	969
66	597	672	620	683	666	658	651	574
67	520	597	671	619	681	665	656	649
68	564	521	597	670	619	679	664	654
69	510	564	521	596	668	618	677	662
70	483	510	564	521	595	666	617	674
71	487	484	511	564	522	595	665	617
72	469	486	484	511	563	522	594	663
73	434	468	485	484	510	562	521	592
74	404	432	465	482	482	507	559	518
75	370	402	429	462	478	479	504	555
76	404	367	398	425	457	473	474	499
77	323	398	363	393	419	451	466	468
78	346	318	391	358	387	412	443	458
79	244	339	312	383	351	379	404	434
80	259	239	330	305	373	343	370	394
81	223	252	233	320	296	361	333	359
82	208	215	243	225	308	285	347	321
83	200	199	205	232	215	293	272	331
84	197	189	188	194	219	203	276	257
85	187	182	175	174	180	203	188	256
86	149	172	167	161	160	166	187	173
87	125	135	156	152	146	146	151	170
88	109	112	121	140	137	131	131	136
89	98	97	99	107	124	122	116	116
90	91	86	85	87	94	109	107	102
91	66	78	74	73	75	81	94	92
92	65	56	66	62	62	63	68	79
93	50	54	46	55	51	51	52	56
94	27	41	44	37	44	41	41	42
95	28	21	32	35	29	35	32	32
96	17	22	16	25	27	22	27	24
97	10	13	16	12	19	20	16	20
98	10	7	9	12	9	14	14	11
99	3	7	5	6	8	6	10	10
100+	9	8	10	10	11	13	13	16
TOTAL	103726	105845	107962	110094	112218	114344	116455	118546

PROYECCION DE POBLACION DE LA COMUNIDAD DE MADRID, CON MIGRACIONES,
 POR SEXO, EDADES SIMPLES Y AMBITOS GEOGRAFICOS, DEL 1-1-1991 AL 1-1-2006.

CORONA METROPOLITANA - ZONA NORTE

EDAD	HOMBRES							
	1991	1992	1993	1994	1995	1996	1997	1998
0	1065	1085	1098	1115	1135	1159	1189	1226
1	1112	1072	1092	1106	1122	1143	1167	1197
2	1141	1123	1082	1103	1117	1133	1154	1177
3	1197	1155	1137	1095	1117	1131	1147	1168
4	1210	1216	1173	1155	1112	1135	1149	1165
5	1302	1234	1240	1196	1177	1133	1157	1171
6	1361	1331	1262	1267	1222	1202	1157	1183
7	1331	1394	1364	1294	1298	1252	1231	1185
8	1437	1365	1426	1396	1325	1329	1282	1260
9	1520	1469	1396	1456	1426	1354	1357	1310
10	1592	1549	1497	1424	1482	1452	1380	1382
11	1655	1616	1572	1519	1447	1503	1473	1401
12	1901	1676	1636	1592	1538	1466	1521	1491
13	1972	1921	1697	1656	1612	1557	1485	1539
14	2017	1995	1943	1719	1677	1633	1578	1505
15	2047	2043	2020	1967	1743	1700	1656	1600
16	2011	2075	2070	2046	1992	1768	1724	1680
17	1888	2037	2100	2094	2070	2015	1791	1746
18	1809	1910	2058	2120	2114	2089	2034	1810
19	1698	1824	1924	2071	2132	2126	2101	2045
20	1537	1703	1828	1927	2073	2133	2127	2102
21	1452	1536	1699	1823	1921	2065	2124	2119
22	1382	1451	1533	1693	1815	1912	2053	2112
23	1283	1385	1453	1533	1690	1809	1904	2042
24	1265	1297	1396	1462	1540	1694	1810	1903
25	1281	1292	1324	1420	1485	1561	1711	1824
26	1231	1323	1333	1365	1458	1521	1595	1742
27	1259	1287	1377	1386	1418	1508	1570	1642
28	1326	1322	1352	1441	1449	1482	1568	1630
29	1255	1395	1393	1425	1513	1520	1554	1637
30	1335	1330	1470	1470	1504	1591	1597	1632
31	1373	1412	1407	1547	1550	1586	1672	1677
32	1396	1448	1489	1484	1624	1629	1668	1753
33	1363	1466	1519	1562	1556	1697	1704	1745
34	1290	1425	1528	1581	1626	1620	1761	1770
35	1335	1339	1475	1578	1631	1677	1671	1812
36	1301	1372	1378	1515	1617	1670	1717	1711
37	1391	1330	1402	1409	1547	1648	1701	1748
38	1420	1415	1355	1428	1436	1574	1674	1727
39	1451	1443	1438	1379	1452	1461	1600	1699
40	1522	1473	1466	1461	1403	1476	1486	1625
41	1491	1544	1495	1489	1485	1427	1501	1512
42	1684	1514	1565	1517	1512	1508	1450	1525
43	1557	1704	1535	1584	1536	1532	1529	1471
44	1417	1573	1720	1552	1600	1552	1549	1546
45	1449	1430	1585	1731	1564	1611	1563	1561
46	1344	1459	1439	1593	1738	1572	1618	1570
47	1344	1350	1464	1443	1595	1739	1575	1620
48	1017	1345	1351	1464	1442	1593	1735	1573
49	899	1016	1339	1345	1457	1434	1583	1724
50	1126	896	1011	1329	1335	1445	1421	1568

PROYECCION DE POBLACION DE LA COMUNIDAD DE MADRID, CON MIGRACIONES,
 POR SEXO, EDADES SIMPLES Y AMBITOS GEOGRAFICOS, DEL 1-1-1991 AL 1-1-2006.

CORONA METROPOLITANA - ZONA NORTE (Conclusión)

EDAD	HOMBRES							
	1991	1992	1993	1994	1995	1996	1997	1998
51	666	1118	890	1003	1316	1322	1430	1406
52	756	662	1108	882	993	1301	1307	1413
53	709	749	657	1096	873	982	1284	1290
54	741	704	742	651	1084	863	971	1267
55	695	736	699	736	645	1072	854	961
56	670	691	731	695	731	640	1062	847
57	664	666	687	726	690	725	635	1052
58	588	660	662	682	721	685	719	630
59	601	585	655	657	676	715	679	712
60	526	596	580	649	651	669	708	672
61	498	522	590	575	643	644	662	700
62	472	494	518	584	570	636	637	654
63	386	468	489	513	577	564	629	629
64	402	383	463	483	507	569	557	620
65	360	398	379	457	477	500	561	549
66	341	357	394	376	452	471	494	553
67	371	338	354	390	372	446	465	487
68	347	365	334	350	385	367	439	458
69	291	341	359	329	345	379	362	431
70	265	286	335	352	324	339	372	356
71	207	260	281	328	345	318	333	365
72	177	204	255	276	322	338	312	327
73	167	173	200	249	270	314	330	305
74	164	163	169	195	242	263	305	321
75	164	160	159	164	190	235	255	295
76	117	159	155	154	159	184	227	246
77	141	113	153	149	148	153	177	218
78	149	135	109	146	143	142	146	169
79	117	141	128	104	139	136	135	139
80	112	111	133	121	99	131	129	128
81	103	104	103	124	113	93	122	120
82	79	95	96	95	114	104	86	113
83	72	72	86	87	86	104	95	78
84	65	65	65	78	79	78	94	86
85	60	58	58	58	69	70	69	83
86	45	53	51	51	51	61	62	61
87	42	39	46	44	45	44	53	54
88	36	36	34	40	38	39	38	46
89	20	31	31	29	34	33	33	33
90	28	17	26	26	25	29	28	28
91	13	24	14	22	22	21	24	23
92	12	11	20	12	18	18	17	20
93	4	10	9	16	10	15	15	14
94	2	3	8	7	13	8	12	12
95	3	2	2	6	5	10	6	9
96	2	2	2	2	5	4	8	5
97	0	2	1	2	2	4	3	6
98	1	0	2	1	2	2	3	2
99	0	1	0	2	1	1	2	2
100+	3	2	2	1	2	2	2	3
TOTAL	85496	87730	89930	92102	94253	96370	98472	100561

PROYECCION DE POBLACION DE LA COMUNIDAD DE MADRID, CON MIGRACIONES,
 POR SEXO, EDADES SIMPLES Y AMBITOS GEOGRAFICOS, DEL 1-1-1991 AL 1-1-2006.

CORONA METROPOLITANA - ZONA NORTE

EDAD	HOMBRES							
	1999	2000	2001	2002	2003	2004	2005	2006
0	1268	1316	1366	1418	1465	1509	1547	1578
1	1234	1276	1324	1374	1426	1473	1517	1555
2	1207	1245	1286	1334	1384	1436	1483	1527
3	1191	1221	1258	1300	1348	1397	1449	1496
4	1185	1208	1238	1275	1317	1365	1414	1466
5	1187	1207	1230	1260	1296	1338	1386	1435
6	1197	1212	1232	1255	1285	1321	1362	1410
7	1212	1226	1241	1261	1284	1314	1350	1391
8	1213	1241	1255	1270	1290	1313	1342	1378
9	1287	1239	1268	1282	1297	1317	1340	1369
10	1334	1311	1262	1292	1306	1321	1341	1364
11	1402	1354	1330	1281	1312	1326	1340	1360
12	1419	1419	1371	1347	1298	1329	1343	1357
13	1509	1437	1436	1388	1364	1314	1346	1360
14	1558	1528	1456	1454	1406	1382	1331	1364
15	1527	1579	1549	1476	1474	1426	1402	1350
16	1623	1550	1601	1571	1498	1495	1447	1423
17	1702	1644	1571	1621	1591	1518	1514	1466
18	1764	1720	1662	1589	1638	1608	1535	1531
19	1823	1776	1732	1674	1602	1650	1620	1547
20	2047	1826	1780	1736	1678	1607	1654	1624
21	2094	2040	1822	1776	1733	1676	1605	1652
22	2107	2082	2029	1814	1769	1727	1671	1600
23	2100	2095	2070	2018	1807	1762	1721	1666
24	2038	2094	2089	2063	2012	1804	1760	1719
25	1915	2046	2100	2094	2067	2016	1811	1767
26	1852	1941	2068	2120	2112	2084	2032	1829
27	1786	1894	1980	2103	2153	2143	2113	2060
28	1700	1841	1947	2030	2150	2197	2186	2154
29	1698	1767	1905	2009	2090	2206	2251	2238
30	1712	1772	1840	1975	2077	2157	2269	2312
31	1712	1790	1849	1916	2049	2149	2227	2336
32	1756	1792	1868	1926	1992	2123	2221	2297
33	1829	1831	1868	1941	1999	2064	2193	2289
34	1813	1896	1897	1934	2005	2063	2126	2254
35	1822	1867	1949	1949	1986	2055	2113	2175
36	1851	1862	1909	1990	1989	2026	2094	2151
37	1742	1882	1894	1942	2022	2020	2057	2124
38	1774	1768	1907	1920	1969	2048	2046	2083
39	1751	1799	1793	1931	1945	1995	2073	2071
40	1724	1775	1824	1818	1955	1970	2021	2098
41	1651	1749	1800	1850	1844	1980	1996	2047
42	1537	1676	1773	1824	1875	1869	2004	2021
43	1546	1559	1698	1795	1845	1897	1891	2025
44	1488	1564	1577	1716	1813	1862	1915	1909
45	1558	1501	1577	1591	1730	1826	1875	1928
46	1569	1566	1510	1586	1601	1739	1834	1883
47	1572	1572	1569	1514	1590	1606	1743	1837
48	1617	1570	1570	1568	1513	1589	1606	1741
49	1564	1607	1561	1561	1560	1505	1581	1598
50	1707	1550	1592	1547	1547	1546	1492	1568

PROYECCION DE POBLACION DE LA COMUNIDAD DE MADRID, CON MIGRACIONES,
 POR SEXO, EDADES SIMPLES Y AMBITOS GEOGRAFICOS, DEL 1-1-1991 AL 1-1-2006.

CORONA METROPOLITANA - ZONA NORTE (Conclusión)

EDAD	HOMBRES							
	1999	2000	2001	2002	2003	2004	2005	2006
51	1550	1687	1533	1574	1530	1531	1530	1477
52	1389	1530	1665	1514	1554	1511	1512	1512
53	1394	1371	1509	1642	1494	1533	1491	1492
54	1273	1375	1353	1488	1619	1474	1512	1471
55	1252	1258	1358	1337	1469	1598	1456	1493
56	952	1238	1244	1343	1322	1452	1579	1440
57	839	943	1225	1231	1328	1307	1435	1561
58	1042	831	934	1211	1218	1313	1292	1419
59	624	1031	823	924	1197	1204	1298	1277
60	704	617	1019	813	913	1181	1188	1281
61	665	696	610	1006	803	901	1164	1171
62	692	657	687	602	992	792	888	1147
63	646	683	649	678	594	977	780	875
64	620	637	673	639	667	585	960	767
65	611	610	627	662	629	655	575	942
66	542	602	601	617	651	619	643	565
67	544	534	592	591	607	640	608	631
68	480	534	525	581	580	595	628	596
69	450	472	524	515	570	568	583	615
70	423	442	463	513	505	558	556	571
71	349	415	433	454	502	495	546	544
72	358	343	407	425	445	492	485	535
73	320	350	335	398	415	435	480	474
74	297	312	341	326	387	404	423	467
75	311	288	303	331	316	375	391	410
76	284	300	278	292	319	305	361	377
77	236	272	287	267	280	306	292	346
78	208	225	259	273	254	267	291	278
79	160	197	213	245	258	240	253	275
80	131	151	185	200	230	242	226	238
81	119	122	140	172	186	213	224	210
82	111	110	113	129	159	171	196	206
83	103	101	100	103	117	145	155	178
84	71	93	92	91	93	106	131	140
85	76	63	83	82	81	83	94	116
86	73	67	56	73	72	71	73	83
87	53	64	58	49	64	63	62	64
88	47	46	55	50	42	55	55	54
89	39	40	39	47	43	36	47	47
90	28	33	34	33	40	36	30	40
91	23	23	28	28	28	33	30	25
92	19	19	19	23	23	23	27	25
93	16	15	15	15	19	19	19	22
94	11	13	12	12	12	15	15	15
95	9	9	10	9	9	9	12	12
96	7	7	7	8	7	7	7	9
97	4	5	5	5	6	5	5	5
98	4	3	4	4	4	5	4	4
99	1	3	2	3	3	3	4	3
100+	4	4	5	5	6	7	8	9
TOTAL	102638	104724	106815	108912	111020	113123	115214	117297

PROYECCION DE POBLACION DE LA COMUNIDAD DE MADRID, CON MIGRACIONES, POR SEXO, GRUPOS QUINQUENALES Y AMBITOS GEOGRAFICOS, DEL 1-1-1991 AL 1-1-2006.

CORONA METROPOLITANA - ZONA NORTE

EDAD	TOTAL				MUJERES				HOMBRES			
	1991	1996	2001	2006	1991	1996	2001	2006	1991	1996	2001	2006
0-4	11061	11030	12526	14757	5336	5329	6054	7135	5725	5701	6472	7622
5-9	13761	12138	12068	13543	6810	5868	5842	6560	6951	6270	6226	6983
10-14	17868	15103	13347	13256	8731	7492	6492	6451	9137	7611	6855	6805
15-19	18374	18955	16081	14256	8921	9257	7966	6939	9453	9698	8115	7317
20-24	13631	18827	19266	16458	6712	9214	9476	8197	6919	9613	9790	8261
25-29	13262	15414	20060	20190	6910	7822	10060	10142	6352	7592	10000	10048
30-34	14119	16707	18766	22941	7362	8584	9444	11453	6757	8123	9322	11488
35-39	14467	16340	18969	20940	7569	8310	9517	10336	6898	8030	9452	10604
40-44	15281	15591	17546	20167	7610	8096	8874	10067	7671	7495	8672	10100
45-49	11354	15755	16046	18047	5301	7806	8259	9060	6053	7949	7787	8987
50-54	7580	11160	15238	15532	3582	5247	7586	8012	3998	5913	7652	7520
55-59	6231	7361	10659	14442	3013	3524	5075	7252	3218	3837	5584	7190
60-64	4703	6123	7141	10200	2419	3041	3503	4959	2284	3082	3638	5241
65-69	3637	4664	5961	6857	1927	2501	3092	3508	1710	2163	2869	3349
70-74	2358	3529	4488	5655	1378	1957	2509	3064	980	1572	1979	2591
75-79	1850	2202	3233	4100	1162	1352	1893	2414	688	850	1340	1686
80-84	1319	1537	1829	2634	888	1027	1199	1662	431	510	630	972
85-89	665	862	1009	1215	462	615	718	851	203	247	291	364
90-94	213	330	423	498	154	239	315	371	59	91	108	127
95-99	52	72	106	130	46	51	78	97	6	21	28	33
100+	11	12	15	25	8	10	10	16	3	2	5	9
TOTAL	171797	193712	214777	235843	86301	97342	107962	118546	85496	96370	106815	117297

PROYECCION DE POBLACION DE LA COMUNIDAD DE MADRID, CON MIGRACIONES,
 POR SEXO, EDADES SIMPLES Y AMBITOS GEOGRAFICOS, DEL 1-1-1991 AL 1-1-2006.

CORONA METROPOLITANA - ZONA ESTE

EDAD	MUJERES							
	1991	1992	1993	1994	1995	1996	1997	1998
0	2301	2323	2327	2334	2350	2380	2422	2481
1	2425	2307	2331	2335	2343	2359	2389	2431
2	2413	2440	2321	2346	2350	2358	2374	2404
3	2678	2432	2458	2338	2365	2369	2376	2392
4	2786	2702	2456	2481	2360	2389	2393	2400
5	3028	2816	2731	2485	2509	2387	2418	2421
6	3046	3062	2850	2764	2518	2541	2418	2451
7	3188	3085	3100	2888	2801	2555	2577	2453
8	3465	3226	3123	3137	2926	2837	2591	2612
9	3545	3500	3261	3158	3171	2960	2870	2624
10	3738	3575	3529	3290	3188	3200	2989	2898
11	3917	3760	3597	3550	3311	3210	3221	3011
12	3982	3932	3775	3612	3564	3326	3226	3236
13	3939	3997	3946	3789	3626	3577	3340	3241
14	4167	3958	4014	3961	3805	3642	3592	3355
15	4036	4189	3980	4035	3980	3824	3661	3611
16	3782	4062	4214	4005	4058	4002	3846	3683
17	3548	3812	4090	4241	4031	4083	4026	3870
18	3363	3578	3840	4116	4267	4057	4107	4049
19	3165	3392	3605	3866	4139	4289	4079	4128
20	3053	3192	3418	3629	3888	4158	4307	4097
21	2872	3085	3223	3447	3655	3912	4179	4326
22	2716	2918	3128	3265	3486	3691	3945	4208
23	2862	2785	2985	3192	3328	3545	3747	3997
24	2825	2960	2884	3081	3285	3420	3634	3832
25	2991	2961	3095	3019	3214	3415	3549	3760
26	3091	3155	3125	3258	3182	3375	3573	3706
27	3136	3269	3332	3301	3433	3357	3548	3743
28	3084	3307	3443	3504	3473	3604	3527	3717
29	3356	3236	3458	3596	3656	3624	3754	3677
30	3556	3471	3356	3576	3716	3775	3742	3870
31	3627	3642	3557	3447	3665	3806	3864	3830
32	3783	3689	3706	3621	3515	3731	3873	3929
33	3876	3823	3732	3751	3666	3564	3777	3920
34	3729	3903	3851	3763	3783	3700	3600	3811
35	3621	3748	3924	3873	3787	3809	3726	3629
36	3440	3637	3762	3939	3889	3806	3828	3746
37	3547	3453	3648	3771	3949	3900	3819	3842
38	3370	3554	3462	3655	3777	3955	3907	3828
39	3109	3379	3559	3469	3661	3781	3959	3912
40	2999	3118	3386	3564	3475	3666	3785	3963
41	2983	3008	3125	3392	3567	3479	3669	3787
42	3206	2990	3014	3129	3395	3568	3481	3670
43	2741	3211	2996	3019	3133	3397	3568	3482
44	2310	2745	3213	2999	3021	3133	3396	3565
45	2501	2315	2746	3212	2999	3020	3130	3392
46	2273	2503	2318	2745	3208	2996	3017	3125
47	2192	2275	2503	2319	2742	3202	2991	3012
48	1755	2193	2276	2502	2319	2739	3196	2986
49	1339	1758	2194	2277	2501	2319	2736	3190
50	1972	1344	1760	2194	2278	2500	2319	2733

PROYECCION DE POBLACION DE LA COMUNIDAD DE MADRID, CON MIGRACIONES,
POR SEXO, EDADES SIMPLES Y AMBITOS GEOGRAFICOS, DEL 1-1-1991 AL 1-1-2006.

CORONA METROPOLITANA - ZONA ESTE (Conclusión)

EDAD	MUJERES							
	1991	1992	1993	1994	1995	1996	1997	1998
51	1166	1976	1349	1763	2195	2279	2500	2319
52	1339	1170	1979	1353	1765	2195	2279	2499
53	1411	1343	1174	1981	1357	1767	2195	2279
54	1578	1414	1346	1177	1982	1360	1768	2194
55	1354	1579	1415	1347	1178	1981	1361	1766
56	1379	1356	1579	1415	1347	1179	1979	1361
57	1270	1379	1357	1578	1415	1346	1179	1975
58	1208	1271	1378	1357	1576	1413	1344	1178
59	1108	1210	1272	1377	1357	1574	1411	1342
60	1192	1111	1212	1273	1377	1357	1572	1410
61	1060	1194	1114	1214	1274	1376	1356	1569
62	1067	1063	1195	1116	1215	1275	1375	1355
63	955	1070	1066	1197	1119	1216	1276	1374
64	879	958	1072	1068	1198	1121	1217	1276
65	909	883	961	1074	1070	1198	1122	1217
66	875	912	887	963	1076	1072	1199	1124
67	772	877	914	890	965	1077	1073	1199
68	799	775	879	915	892	966	1077	1074
69	683	801	777	880	915	893	966	1076
70	729	685	802	778	880	914	893	965
71	518	727	684	800	777	878	911	891
72	548	519	725	683	798	775	875	908
73	546	547	518	721	680	794	772	870
74	507	544	545	517	717	677	789	768
75	506	504	541	542	515	711	672	783
76	472	503	501	537	538	512	704	667
77	452	468	499	497	532	533	508	696
78	442	447	463	493	491	526	527	503
79	415	435	440	456	485	483	517	518
80	428	406	426	431	447	474	473	506
81	355	415	395	414	419	435	461	460
82	261	342	399	380	399	404	419	444
83	288	249	325	379	361	380	385	399
84	249	271	235	306	356	340	358	363
85	215	230	251	218	284	330	315	332
86	181	196	210	230	199	260	302	289
87	202	164	177	190	208	180	236	274
88	153	181	147	159	170	187	161	212
89	103	135	160	130	141	150	166	143
90	103	90	118	140	114	123	131	145
91	56	89	77	101	120	98	106	113
92	39	47	75	65	85	102	83	90
93	37	32	39	62	54	70	85	69
94	27	30	26	32	50	44	57	69
95	13	22	24	21	25	40	35	45
96	13	10	17	19	16	19	31	27
97	10	10	8	13	14	12	14	23
98	7	7	7	6	9	10	9	10
99	4	5	5	5	4	6	7	6
100+	6	7	8	9	10	10	11	12
TOTAL	187316	191434	195500	199512	203479	207414	211323	215223

PROYECCION DE POBLACION DE LA COMUNIDAD DE MADRID, CON MIGRACIONES,
 POR SEXO, EDADES SIMPLES Y AMBITOS GEOGRAFICOS, DEL 1-1-1991 AL 1-1-2006.

CORONA METROPOLITANA - ZONA ESTE

EDAD	MUJERES							
	1999	2000	2001	2002	2003	2004	2005	2006
0	2555	2643	2743	2851	2954	3055	3147	3222
1	2490	2564	2652	2752	2860	2963	3063	3155
2	2446	2505	2579	2667	2767	2874	2977	3077
3	2423	2464	2523	2597	2685	2785	2891	2994
4	2416	2446	2487	2547	2620	2708	2808	2914
5	2429	2445	2474	2515	2575	2648	2735	2836
6	2454	2462	2478	2507	2548	2607	2681	2767
7	2487	2490	2498	2514	2543	2584	2643	2717
8	2487	2523	2526	2534	2550	2579	2620	2679
9	2645	2519	2556	2559	2567	2583	2612	2653
10	2653	2673	2546	2585	2588	2596	2612	2641
11	2919	2675	2695	2568	2607	2611	2618	2635
12	3027	2935	2692	2711	2584	2624	2628	2635
13	3250	3042	2950	2708	2726	2599	2640	2644
14	3257	3265	3058	2966	2725	2743	2616	2657
15	3374	3276	3284	3077	2985	2745	2762	2635
16	3633	3396	3298	3306	3099	3007	2767	2784
17	3707	3656	3419	3322	3329	3123	3030	2790
18	3893	3730	3678	3442	3345	3352	3146	3053
19	4069	3913	3751	3698	3463	3366	3373	3168
20	4145	4085	3930	3768	3715	3481	3385	3391
21	4117	4163	4102	3948	3787	3733	3501	3405
22	4353	4145	4188	4126	3973	3812	3757	3527
23	4255	4398	4189	4229	4165	4012	3852	3795
24	4077	4331	4470	4260	4296	4229	4075	3915
25	3953	4194	4442	4577	4364	4395	4324	4167
26	3914	4102	4339	4581	4711	4494	4519	4442
27	3876	4081	4263	4495	4732	4857	4635	4654
28	3909	4041	4243	4419	4647	4878	4999	4771
29	3865	4054	4185	4383	4554	4777	5002	5119
30	3794	3979	4165	4295	4489	4655	4873	5092
31	3957	3881	4064	4246	4375	4565	4726	4939
32	3895	4020	3945	4125	4304	4431	4618	4774
33	3974	3940	4064	3989	4166	4342	4467	4651
34	3954	4007	3973	4095	4021	4196	4368	4492
35	3838	3981	4033	3999	4119	4046	4219	4388
36	3652	3859	4001	4052	4019	4137	4065	4236
37	3760	3669	3874	4015	4066	4033	4150	4079
38	3852	3771	3682	3885	4025	4075	4043	4158
39	3835	3860	3779	3692	3893	4033	4083	4051
40	3917	3841	3867	3786	3701	3901	4040	4090
41	3966	3920	3845	3873	3792	3709	3907	4046
42	3787	3966	3921	3847	3876	3795	3714	3910
43	3670	3786	3965	3921	3848	3878	3798	3718
44	3480	3667	3782	3961	3918	3846	3877	3797
45	3559	3475	3661	3775	3954	3912	3841	3873
46	3385	3551	3467	3652	3766	3945	3903	3833
47	3118	3376	3541	3458	3642	3755	3933	3892
48	3007	3111	3368	3531	3449	3632	3744	3922
49	2981	3002	3104	3360	3521	3440	3622	3733
50	3184	2976	2997	3097	3352	3511	3431	3612

PROYECCION DE POBLACION DE LA COMUNIDAD DE MADRID, CON MIGRACIONES,
 POR SEXO, EDADES SIMPLES Y AMBITOS GEOGRAFICOS, DEL 1-1-1991 AL 1-1-2006.

CORONA METROPOLITANA - ZONA ESTE (Conclusión)

EDAD	MUJERES							
	1999	2000	2001	2002	2003	2004	2005	2006
51	2731	3180	2973	2993	3092	3346	3503	3424
52	2318	2728	3175	2969	2988	3086	3339	3495
53	2498	2317	2725	3169	2964	2983	3080	3332
54	2278	2495	2315	2720	3162	2958	2977	3072
55	2190	2274	2489	2310	2713	3152	2949	2968
56	1763	2185	2269	2482	2304	2704	3140	2939
57	1360	1759	2178	2262	2473	2296	2693	3126
58	1970	1358	1754	2170	2254	2463	2287	2680
59	1177	1964	1356	1749	2162	2245	2452	2277
60	1340	1176	1959	1354	1744	2153	2236	2440
61	1408	1338	1174	1952	1352	1737	2143	2225
62	1566	1405	1335	1172	1945	1349	1730	2132
63	1354	1563	1403	1332	1170	1938	1346	1723
64	1372	1352	1559	1400	1329	1168	1930	1343
65	1276	1370	1350	1555	1396	1326	1165	1922
66	1217	1276	1368	1348	1551	1393	1323	1162
67	1125	1217	1275	1365	1346	1546	1389	1320
68	1198	1125	1216	1274	1362	1343	1541	1385
69	1074	1196	1124	1214	1272	1358	1339	1535
70	1075	1073	1194	1122	1212	1269	1354	1335
71	962	1071	1069	1189	1118	1207	1264	1347
72	889	959	1067	1065	1184	1114	1202	1259
73	903	885	954	1061	1059	1177	1108	1195
74	864	897	880	948	1054	1052	1169	1101
75	762	857	889	874	940	1045	1043	1158
76	776	756	849	880	866	931	1035	1033
77	660	767	748	839	869	856	920	1022
78	686	651	756	738	826	856	844	906
79	495	673	639	741	724	810	839	828
80	507	485	656	624	723	707	790	818
81	492	493	472	636	606	701	686	766
82	443	474	475	455	611	583	674	660
83	423	422	451	452	434	581	555	642
84	376	399	398	425	426	410	548	524
85	337	349	371	370	395	397	382	510
86	304	309	321	341	340	363	365	352
87	262	276	281	292	310	309	331	332
88	246	235	248	253	263	279	278	298
89	188	218	208	220	225	234	248	247
90	125	164	191	182	192	197	205	217
91	125	107	141	164	157	165	170	177
92	95	106	90	119	138	133	139	144
93	75	79	88	74	98	114	110	115
94	56	61	64	71	60	79	92	89
95	54	44	48	50	56	47	62	72
96	35	42	34	37	38	43	36	47
97	20	26	31	25	27	28	32	26
98	16	14	19	22	18	19	20	23
99	7	11	10	13	15	13	13	14
100+	12	13	16	18	21	24	25	26
TOTAL	219128	223048	226991	230956	234944	238944	242941	246911

PROYECCION DE POBLACION DE LA COMUNIDAD DE MADRID, CON MIGRACIONES,
 POR SEXO, EDADES SIMPLES Y AMBITOS GEOGRAFICOS, DEL 1-1-1991 AL 1-1-2006.

CORONA METROPOLITANA - ZONA ESTE

EDAD	HOMBRES							
	1991	1992	1993	1994	1995	1996	1997	1998
0	2468	2460	2462	2472	2490	2520	2564	2625
1	2586	2452	2446	2449	2458	2476	2506	2549
2	2574	2583	2449	2443	2446	2456	2473	2502
3	2732	2579	2588	2453	2448	2452	2461	2478
4	2908	2748	2595	2603	2467	2464	2468	2477
5	3064	2935	2776	2622	2629	2492	2491	2495
6	3289	3101	2970	2812	2657	2663	2525	2526
7	3319	3336	3148	3015	2857	2701	2706	2566
8	3726	3366	3381	3194	3059	2901	2744	2748
9	3892	3767	3408	3422	3235	3099	2941	2783
10	3964	3926	3800	3442	3454	3268	3131	2974
11	4047	3987	3948	3821	3465	3476	3291	3154
12	4304	4063	4001	3962	3834	3481	3491	3307
13	4327	4317	4076	4013	3974	3845	3494	3504
14	4262	4342	4331	4090	4026	3986	3857	3508
15	4277	4282	4360	4348	4107	4042	4001	3872
16	4016	4299	4304	4380	4367	4125	4060	4018
17	3721	4040	4321	4325	4400	4385	4143	4078
18	3543	3744	4061	4340	4343	4417	4401	4158
19	3433	3560	3760	4075	4352	4355	4427	4411
20	3112	3444	3571	3770	4082	4357	4360	4431
21	3020	3123	3452	3579	3776	4086	4358	4361
22	2913	3041	3143	3468	3594	3790	4096	4365
23	2798	2952	3079	3179	3500	3625	3819	4121
24	2642	2867	3018	3143	3241	3559	3682	3873
25	2775	2746	2970	3117	3241	3337	3651	3773
26	2809	2910	2878	3102	3245	3368	3462	3772
27	2934	2963	3064	3030	3253	3392	3514	3606
28	2959	3092	3126	3227	3191	3414	3548	3669
29	2963	3115	3250	3289	3390	3352	3574	3703
30	3291	3106	3261	3398	3442	3543	3503	3724
31	3317	3419	3236	3394	3532	3581	3681	3639
32	3454	3427	3533	3352	3512	3651	3705	3804
33	3689	3545	3521	3630	3451	3613	3753	3810
34	3337	3756	3617	3595	3706	3530	3693	3833
35	3450	3384	3801	3666	3646	3759	3586	3749
36	3349	3475	3413	3827	3696	3677	3791	3621
37	3584	3360	3486	3427	3838	3710	3693	3807
38	3404	3583	3363	3489	3433	3839	3715	3699
39	3249	3403	3579	3362	3488	3434	3836	3715
40	3198	3250	3403	3576	3362	3488	3436	3834
41	3203	3199	3249	3401	3572	3361	3487	3436
42	3465	3203	3199	3247	3398	3567	3358	3484
43	2867	3463	3203	3198	3245	3394	3561	3355
44	2587	2869	3458	3200	3195	3240	3388	3553
45	2717	2587	2867	3450	3194	3189	3233	3380
46	2499	2713	2583	2861	3438	3184	3179	3222
47	2381	2494	2706	2577	2852	3423	3171	3166
48	1969	2376	2488	2698	2569	2842	3407	3157
49	1674	1964	2367	2478	2686	2557	2828	3386
50	2227	1670	1957	2356	2466	2671	2543	2811

PROYECCION DE POBLACION DE LA COMUNIDAD DE MADRID, CON MIGRACIONES,
 POR SEXO, EDADES SIMPLES Y AMBITOS GEOGRAFICOS, DEL 1-1-1991 AL 1-1-2006.

CORONA METROPOLITANA - ZONA ESTE (Conclusión)

EDAD	HOMBRES							
	1991	1992	1993	1994	1995	1996	1997	1998
51	1280	2218	1665	1949	2344	2453	2656	2529
52	1386	1277	2207	1658	1939	2331	2438	2639
53	1546	1381	1272	2194	1650	1927	2316	2422
54	1607	1537	1374	1265	2178	1639	1914	2299
55	1420	1597	1527	1366	1257	2161	1628	1900
56	1397	1410	1585	1516	1357	1248	2143	1616
57	1421	1386	1399	1571	1503	1346	1238	2123
58	1271	1408	1374	1387	1557	1489	1335	1227
59	1117	1260	1394	1361	1374	1541	1474	1322
60	1184	1107	1248	1379	1347	1359	1524	1457
61	1063	1172	1096	1235	1363	1332	1344	1506
62	963	1051	1159	1085	1221	1346	1316	1327
63	910	952	1039	1145	1072	1206	1328	1298
64	848	899	940	1025	1129	1058	1189	1308
65	788	838	887	928	1011	1112	1044	1172
66	711	776	826	873	914	995	1093	1027
67	724	701	764	814	859	899	978	1074
68	700	712	690	752	801	844	884	961
69	635	687	700	679	739	787	829	868
70	545	624	674	688	668	726	773	814
71	433	534	611	660	674	655	711	757
72	418	425	523	598	646	659	642	696
73	343	408	415	510	583	630	643	627
74	331	334	396	403	495	565	611	624
75	338	320	323	382	389	477	545	588
76	307	325	308	311	367	373	457	522
77	288	293	310	295	297	350	356	436
78	260	274	279	294	280	282	332	338
79	256	247	260	265	279	266	267	314
80	204	242	233	246	250	263	251	252
81	205	191	226	218	230	234	246	235
82	196	191	178	210	203	214	218	229
83	135	180	176	164	193	187	197	201
84	109	123	163	159	149	175	169	179
85	111	97	109	145	141	132	155	150
86	79	98	85	96	128	124	116	136
87	87	69	86	74	84	112	108	101
88	47	75	60	74	64	73	97	93
89	39	40	64	51	63	55	62	83
90	36	33	34	54	43	53	47	52
91	28	30	28	28	45	36	44	39
92	19	23	25	23	23	37	30	36
93	5	16	19	20	19	19	30	25
94	8	4	13	15	16	15	15	24
95	5	6	3	10	12	13	12	12
96	2	4	5	2	8	9	10	9
97	1	2	3	4	2	6	7	8
98	1	1	2	2	3	2	4	5
99	1	1	1	2	1	2	2	3
100+	3	3	3	3	4	4	4	5
TOTAL	188099	191968	195787	199555	203276	206958	210618	214260

PROYECCION DE POBLACION DE LA COMUNIDAD DE MADRID, CON MIGRACIONES,
 POR SEXO, EDADES SIMPLES Y AMBITOS GEOGRAFICOS, DEL 1-1-1991 AL 1-1-2006.

CORONA METROPOLITANA - ZONA ESTE

EDAD	HOMBRES							
	1999	2000	2001	2002	2003	2004	2005	2006
0	2705	2799	2904	3019	3128	3235	3332	3412
1	2610	2688	2782	2885	2999	3107	3212	3308
2	2545	2606	2683	2776	2878	2991	3097	3201
3	2507	2549	2610	2687	2779	2880	2991	3096
4	2494	2523	2564	2625	2701	2792	2893	3003
5	2504	2521	2550	2591	2651	2727	2817	2918
6	2530	2539	2556	2585	2626	2686	2761	2851
7	2569	2574	2583	2599	2628	2669	2729	2804
8	2607	2612	2617	2626	2642	2671	2712	2772
9	2786	2644	2651	2656	2665	2681	2710	2751
10	2815	2818	2675	2683	2689	2698	2714	2743
11	2997	2838	2840	2698	2707	2713	2722	2738
12	3170	3014	2855	2857	2715	2725	2731	2740
13	3321	3184	3028	2870	2871	2730	2740	2747
14	3517	3335	3198	3042	2885	2885	2745	2756
15	3524	3533	3351	3214	3059	2902	2902	2762
16	3889	3542	3551	3369	3232	3078	2921	2920
17	4035	3906	3560	3569	3387	3250	3097	2940
18	4093	4050	3921	3576	3585	3403	3267	3114
19	4168	4103	4059	3931	3588	3596	3415	3280
20	4415	4172	4108	4063	3936	3595	3603	3423
21	4431	4415	4174	4110	4065	3939	3601	3608
22	4368	4437	4420	4180	4117	4072	3947	3611
23	4387	4389	4456	4438	4198	4135	4090	3965
24	4171	4433	4433	4497	4476	4236	4172	4126
25	3960	4253	4510	4507	4566	4542	4301	4235
26	3892	4075	4363	4614	4608	4661	4632	4389
27	3912	4030	4209	4492	4736	4726	4773	4739
28	3760	4061	4177	4352	4629	4867	4853	4894
29	3824	3913	4210	4323	4495	4766	4997	4979
30	3849	3968	4056	4348	4459	4627	4892	5117
31	3859	3980	4098	4184	4472	4580	4745	5004
32	3760	3979	4096	4212	4296	4579	4685	4847
33	3909	3863	4081	4193	4308	4390	4669	4772
34	3894	3991	3944	4161	4269	4383	4462	4737
35	3889	3952	4048	4000	4215	4320	4433	4510
36	3784	3923	3989	4083	4035	4248	4350	4461
37	3640	3802	3941	4008	4101	4053	4263	4362
38	3813	3649	3809	3947	4016	4107	4060	4267
39	3700	3814	3653	3812	3949	4019	4108	4062
40	3716	3701	3815	3656	3814	3951	4022	4109
41	3830	3715	3701	3815	3658	3815	3951	4023
42	3434	3825	3712	3699	3813	3658	3814	3949
43	3480	3432	3819	3709	3697	3810	3657	3812
44	3350	3474	3428	3812	3704	3692	3805	3654
45	3543	3342	3466	3421	3802	3696	3685	3797
46	3368	3529	3330	3454	3410	3788	3684	3674
47	3208	3353	3512	3316	3440	3397	3772	3669
48	3152	3193	3337	3495	3301	3425	3383	3754
49	3139	3134	3174	3316	3473	3281	3405	3364
50	3363	3118	3113	3152	3292	3448	3258	3382

PROYECCION DE POBLACION DE LA COMUNIDAD DE MADRID, CON MIGRACIONES,
POR SEXO, EDADES SIMPLES Y AMBITOS GEOGRAFICOS, DEL 1-1-1991 AL 1-1-2006.

CORONA METROPOLITANA - ZONA ESTE (Conclusión)

EDAD	HOMBRES							
	1999	2000	2001	2002	2003	2004	2005	2006
51	2794	3340	3097	3092	3131	3270	3424	3236
52	2513	2776	3315	3075	3070	3108	3246	3398
53	2620	2496	2756	3289	3051	3047	3084	3220
54	2403	2599	2476	2734	3260	3025	3021	3058
55	2281	2384	2577	2456	2711	3231	2999	2995
56	1884	2261	2363	2554	2434	2687	3200	2971
57	1602	1866	2239	2340	2529	2410	2660	3167
58	2101	1587	1847	2216	2316	2502	2385	2632
59	1215	2078	1571	1827	2191	2290	2473	2358
60	1308	1202	2052	1552	1805	2163	2261	2441
61	1439	1293	1188	2025	1533	1781	2133	2230
62	1486	1420	1277	1173	1996	1512	1755	2101
63	1309	1465	1399	1259	1156	1964	1489	1727
64	1279	1289	1442	1377	1239	1138	1930	1464
65	1288	1259	1269	1418	1354	1219	1119	1895
66	1152	1265	1237	1247	1392	1329	1197	1099
67	1010	1132	1242	1215	1224	1365	1303	1175
68	1054	992	1111	1218	1191	1200	1337	1276
69	943	1034	974	1089	1194	1167	1175	1309
70	852	925	1014	956	1068	1170	1143	1151
71	797	834	905	992	936	1045	1144	1118
72	741	780	816	886	970	916	1022	1118
73	679	723	761	796	864	946	894	997
74	609	659	702	738	772	839	917	868
75	601	587	635	677	711	744	808	884
76	563	576	563	608	649	681	713	774
77	497	536	548	536	579	618	648	679
78	413	470	507	519	508	548	585	613
79	320	390	444	478	490	480	517	552
80	296	302	367	417	449	460	451	485
81	236	276	282	342	388	418	428	420
82	219	220	256	262	317	359	387	396
83	211	202	203	235	241	291	329	355
84	182	191	183	184	213	218	264	297
85	159	162	170	163	164	189	194	235
86	132	140	143	150	144	145	167	171
87	119	115	122	125	131	126	127	146
88	87	103	99	105	108	113	109	110
89	80	74	88	85	90	93	97	93
90	70	68	63	74	72	76	79	82
91	43	59	57	53	62	60	63	66
92	32	35	49	47	44	51	49	52
93	29	26	28	40	38	36	41	40
94	20	23	21	22	32	30	29	33
95	19	16	18	17	17	25	24	23
96	9	15	13	14	13	13	19	18
97	7	7	12	10	11	10	10	14
98	6	5	5	9	8	8	7	7
99	3	4	4	4	7	6	6	5
100+	6	7	8	9	10	13	15	16
TOTAL	217904	221561	225238	228936	232648	236360	240057	243721

PROYECCION DE POBLACION DE LA COMUNIDAD DE MADRID, CON MIGRACIONES, POR SEXO, GRUPOS QUINQUENALES Y AMBITOS GEOGRAFICOS, DEL 1-1-1991 AL 1-1-2006.

CORONA METROPOLITANA - ZONA ESTE

EDAD	TOTAL				MUJERES				HOMBRES			
	1991	1996	2001	2006	1991	1996	2001	2006	1991	1996	2001	2006
0-4	25871	24223	26527	31382	12603	11855	12984	15362	13268	12368	13543	16020
5-9	33562	27136	25489	27748	16272	13280	12532	13652	17290	13856	12957	14096
10-14	40647	35011	28537	26936	19743	16955	13941	13212	20904	18056	14596	13724
15-19	36884	41579	35872	29446	17894	20255	17430	14430	18990	21324	18442	15016
20-24	28813	38143	42470	36766	14328	18726	20879	18033	14485	19417	21591	18733
25-29	30098	34238	42941	46389	15658	17375	21472	23153	14440	16863	21469	23236
30-34	35659	36494	40486	48425	18571	18576	20211	23948	17088	17918	20275	24477
35-39	34123	37670	38809	42574	17087	19251	19369	20912	17036	18419	19440	21662
40-44	29559	34293	37855	39108	14239	17243	19380	19561	15320	17050	18475	19547
45-49	21300	29471	33960	37511	10060	14276	17141	19253	11240	15195	16819	18258
50-54	15512	21122	28942	33229	7466	10101	14185	16935	8046	11021	14757	16294
55-59	12945	15278	20643	28113	6319	7493	10046	13990	6626	7785	10597	14123
60-64	10121	12646	14788	19826	5153	6345	7430	9863	4968	6301	7358	9963
65-69	7596	9843	12166	14078	4038	5206	6333	7324	3558	4637	5833	6754
70-74	4918	7273	9362	11489	2848	4038	5164	6237	2070	3235	4198	5252
75-79	3736	4513	6578	8449	2287	2765	3881	4947	1449	1748	2697	3502
80-84	2430	3106	3743	5363	1581	2033	2452	3410	849	1073	1291	1953
85-89	1217	1603	2051	2494	854	1107	1429	1739	363	496	622	755
90-94	358	597	792	1015	262	437	574	742	96	160	218	273
95-99	57	119	194	249	47	87	142	182	10	32	52	67
100+	9	14	24	42	6	10	16	26	3	4	8	16
TOTAL	375415	414372	452229	490632	187316	207414	226991	246911	188099	206958	225238	243721

PROYECCION DE POBLACION DE LA COMUNIDAD DE MADRID, CON MIGRACIONES,
 POR SEXO, EDADES SIMPLES Y AMBITOS GEOGRAFICOS, DEL 1-1-1991 AL 1-1-2006.

CORONA METROPOLITANA - ZONA SUR

EDAD	MUJERES							
	1991	1992	1993	1994	1995	1996	1997	1998
0	4628	4985	5009	5051	5122	5224	5358	5531
1	4752	4626	4982	5006	5049	5119	5221	5355
2	5027	4769	4642	4997	5021	5064	5134	5236
3	5428	5050	4792	4664	5019	5043	5085	5155
4	5791	5457	5079	4823	4692	5048	5071	5113
5	6086	5830	5495	5118	4863	4730	5086	5109
6	6581	6131	5875	5540	5162	4909	4774	5130
7	6961	6630	6183	5926	5591	5213	4961	4824
8	7644	7005	6676	6232	5975	5639	5262	5011
9	8205	7678	7041	6714	6273	6016	5681	5304
10	8956	8223	7698	7064	6740	6302	6046	5711
11	9486	8946	8218	7698	7068	6747	6313	6058
12	10243	9457	8922	8200	7685	7060	6742	6312
13	10179	10207	9428	8896	8181	7670	7051	6736
14	10500	10151	10176	9403	8876	8166	7658	7044
15	10131	10483	10135	10158	9389	8866	8161	7655
16	9758	10131	10480	10133	10153	9388	8868	8166
17	9172	9772	10141	10488	10141	10159	9397	8879
18	8578	9199	9794	10160	10505	10158	10174	9415
19	8218	8616	9232	9822	10185	10526	10180	10194
20	7562	8265	8661	9271	9856	10215	10553	10207
21	7080	7628	8325	8718	9321	9900	10255	10589
22	6919	7176	7717	8407	8796	9390	9962	10312
23	6685	7051	7306	7839	8521	8904	9488	10052
24	6510	6870	7229	7482	8006	8679	9057	9628
25	6562	6754	7109	7461	7711	8226	8890	9262
26	6678	6849	7036	7387	7731	7979	8484	9139
27	6463	6979	7146	7328	7674	8010	8255	8751
28	6522	6744	7261	7424	7600	7942	8270	8512
29	6699	6757	6979	7496	7655	7826	8163	8482
30	7004	6865	6927	7148	7662	7818	7984	8315
31	7157	7110	6972	7037	7257	7767	7919	8081
32	7380	7213	7171	7034	7101	7319	7824	7973
33	7547	7397	7236	7198	7062	7129	7345	7845
34	7483	7540	7392	7236	7201	7067	7134	7349
35	7581	7463	7527	7381	7229	7198	7065	7131
36	7611	7554	7438	7506	7363	7215	7186	7055
37	7957	7577	7523	7409	7482	7341	7196	7170
38	7919	7917	7543	7492	7381	7457	7318	7177
39	7606	7886	7882	7514	7466	7357	7436	7300
40	7682	7580	7860	7855	7492	7448	7340	7422
41	7941	7659	7556	7836	7830	7473	7430	7324
42	8722	7917	7637	7533	7813	7807	7455	7414
43	7406	8693	7895	7617	7513	7792	7786	7438
44	6665	7385	8663	7871	7595	7492	7770	7764
45	7300	6647	7361	8629	7844	7570	7466	7744
46	6581	7271	6624	7331	8589	7810	7540	7435
47	6013	6557	7241	6599	7300	8547	7775	7508
48	4724	5994	6533	7211	6574	7270	8507	7742
49	3866	4713	5973	6508	7180	6548	7238	8466
50	5093	3862	4703	5954	6486	7152	6525	7209

PROYECCION DE POBLACION DE LA COMUNIDAD DE MADRID, CON MIGRACIONES,
 POR SEXO, EDADES SIMPLES Y AMBITOS GEOGRAFICOS, DEL 1-1-1991 AL 1-1-2006.

CORONA METROPOLITANA - ZONA SUR (Conclusión)

EDAD	MUJERES							
	1991	1992	1993	1994	1995	1996	1997	1998
51	2953	5087	3859	4695	5938	6467	7127	6504
52	3252	2955	5081	3856	4687	5924	6449	7105
53	3455	3254	2956	5074	3852	4678	5908	6430
54	3733	3455	3253	2955	5065	3846	4667	5890
55	3150	3730	3452	3250	2952	5053	3838	4654
56	2933	3150	3724	3447	3245	2947	5037	3827
57	2973	2933	3148	3717	3441	3239	2941	5019
58	2888	2974	2934	3146	3710	3434	3233	2935
59	2623	2889	2974	2934	3143	3701	3426	3226
60	2611	2627	2891	2974	2934	3141	3692	3419
61	2405	2617	2632	2894	2976	2935	3139	3684
62	2352	2416	2625	2639	2899	2980	2938	3139
63	2132	2363	2426	2633	2647	2904	2984	2942
64	2163	2147	2377	2439	2644	2657	2912	2991
65	2010	2178	2162	2392	2453	2656	2668	2921
66	1955	2026	2193	2178	2407	2467	2670	2681
67	1915	1972	2043	2209	2194	2423	2483	2685
68	1943	1930	1987	2058	2223	2209	2437	2497
69	1740	1956	1943	2000	2071	2235	2221	2448
70	1691	1749	1964	1951	2009	2078	2241	2228
71	1410	1696	1753	1967	1955	2013	2081	2243
72	1439	1412	1696	1753	1965	1953	2012	2079
73	1421	1437	1411	1692	1748	1958	1947	2005
74	1300	1416	1432	1407	1685	1741	1948	1938
75	1249	1294	1407	1424	1400	1674	1729	1934
76	1263	1240	1284	1396	1412	1389	1658	1712
77	1186	1250	1229	1271	1381	1396	1375	1638
78	1087	1171	1233	1214	1254	1361	1376	1357
79	983	1070	1151	1210	1194	1232	1335	1351
80	935	961	1046	1125	1181	1167	1203	1303
81	773	908	933	1015	1090	1144	1131	1166
82	668	746	874	898	976	1047	1099	1088
83	628	638	711	832	855	928	996	1046
84	527	590	600	668	781	803	872	935
85	481	487	546	556	619	724	745	809
86	379	439	445	499	509	567	663	683
87	300	343	397	403	452	461	514	601
88	293	268	307	356	361	405	413	461
89	198	259	237	272	315	319	359	366
90	193	173	226	207	238	275	278	314
91	105	166	149	194	178	205	237	239
92	73	89	140	126	164	151	174	200
93	57	61	74	116	105	136	125	144
94	33	47	50	60	94	85	110	101
95	30	26	37	40	48	75	67	87
96	28	24	20	29	31	37	58	51
97	10	21	18	15	22	23	28	43
98	8	7	16	13	11	16	17	20
99	7	6	5	11	9	8	11	12
100+	9	11	12	12	16	17	17	19
TOTAL	439192	445883	452487	459027	465520	471979	478428	484904

PROYECCION DE POBLACION DE LA COMUNIDAD DE MADRID, CON MIGRACIONES,
 POR SEXO, EDADES SIMPLES Y AMBITOS GEOGRAFICOS, DEL 1-1-1991 AL 1-1-2006.

CORONA METROPOLITANA - ZONA SUR

EDAD	MUJERES							
	1999	2000	2001	2002	2003	2004	2005	2006
0	5733	5963	6210	6465	6692	6898	7064	7176
1	5527	5728	5958	6204	6458	6684	6889	7054
2	5369	5541	5741	5970	6216	6468	6694	6898
3	5257	5389	5560	5760	5987	6232	6483	6709
4	5183	5284	5415	5586	5785	6011	6255	6504
5	5151	5220	5320	5451	5621	5819	6043	6286
6	5152	5194	5263	5362	5493	5661	5859	6080
7	5180	5202	5244	5312	5411	5540	5708	5905
8	4872	5228	5250	5292	5359	5457	5585	5752
9	5054	4914	5269	5292	5332	5399	5497	5624
10	5336	5087	4946	5300	5323	5362	5429	5527
11	5725	5352	5105	4963	5315	5338	5377	5444
12	6059	5728	5357	5112	4971	5321	5344	5382
13	6309	6057	5729	5361	5117	4977	5324	5348
14	6732	6308	6058	5732	5366	5125	4985	5329
15	7046	6735	6315	6066	5742	5377	5138	4998
16	7664	7057	6748	6331	6083	5760	5397	5159
17	8181	7681	7076	6770	6355	6108	5785	5423
18	8898	8205	7706	7104	6799	6387	6141	5819
19	9439	8924	8234	7738	7139	6836	6426	6180
20	10220	9468	8956	8271	7778	7181	6881	6474
21	10244	10253	9507	8998	8318	7827	7234	6936
22	10641	10296	10300	9560	9054	8378	7891	7301
23	10396	10718	10371	10370	9635	9130	8460	7975
24	10182	10518	10833	10481	10473	9741	9238	8573
25	9819	10362	10689	10995	10636	10618	9888	9384
26	9504	10046	10578	10895	11190	10823	10794	10063
27	9397	9756	10282	10802	11108	11393	11017	10977
28	8999	9636	9987	10499	11007	11302	11577	11192
29	8722	9199	9826	10170	10667	11163	11448	11713
30	8627	8863	9331	9947	10284	10766	11252	11527
31	8406	8711	8943	9401	10007	10337	10806	11281
32	8130	8449	8747	8975	9424	10018	10342	10799
33	7990	8143	8456	8747	8971	9411	9994	10312
34	7842	7984	8133	8441	8725	8946	9377	9949
35	7345	7831	7971	8117	8419	8697	8915	9339
36	7121	7333	7813	7950	8093	8390	8663	8878
37	7040	7106	7317	7791	7926	8066	8358	8626
38	7153	7025	7091	7300	7769	7901	8039	8326
39	7162	7140	7012	7079	7286	7750	7881	8016
40	7288	7153	7133	7006	7073	7279	7739	7868
41	7410	7277	7145	7127	7001	7069	7273	7730
42	7310	7398	7267	7137	7121	6996	7064	7267
43	7400	7297	7387	7258	7130	7116	6992	7060
44	7420	7384	7282	7374	7247	7121	7109	6985
45	7738	7398	7364	7263	7357	7232	7108	7098
46	7712	7707	7370	7338	7239	7335	7211	7090
47	7402	7679	7674	7341	7310	7213	7310	7188
48	7477	7371	7648	7642	7312	7283	7188	7286
49	7707	7444	7338	7615	7608	7282	7254	7160
50	8428	7675	7414	7308	7584	7577	7254	7227

PROYECCION DE POBLACION DE LA COMUNIDAD DE MADRID, CON MIGRACIONES,
 POR SEXO, EDADES SIMPLES Y AMBITOS GEOGRAFICOS, DEL 1-1-1991 AL 1-1-2006.

CORONA METROPOLITANA - ZONA SUR (Conclusión)

EDAD	MUJERES							
	1999	2000	2001	2002	2003	2004	2005	2006
51	7184	8395	7647	7388	7282	7557	7550	7229
52	6485	7160	8364	7621	7363	7257	7532	7525
53	7081	6465	7135	8331	7594	7337	7231	7505
54	6408	7054	6442	7107	8296	7563	7309	7202
55	5869	6383	7024	6417	7076	8257	7529	7277
56	4637	5844	6354	6990	6387	7041	8213	7491
57	3815	4618	5816	6322	6952	6354	7003	8166
58	5000	3802	4598	5787	6288	6912	6319	6962
59	2928	4979	3788	4576	5755	6252	6869	6280
60	3218	2921	4958	3773	4554	5721	6213	6823
61	3411	3211	2914	4936	3758	4531	5686	6174
62	3678	3405	3205	2908	4916	3745	4510	5653
63	3140	3673	3400	3199	2902	4896	3732	4489
64	2948	3143	3670	3398	3196	2900	4881	3722
65	3000	2957	3149	3670	3397	3196	2899	4870
66	2931	3010	2966	3155	3672	3398	3197	2899
67	2694	2942	3021	2976	3163	3675	3400	3199
68	2697	2705	2951	3030	2985	3169	3675	3401
69	2508	2707	2714	2957	3036	2991	3172	3672
70	2454	2513	2711	2717	2958	3036	2991	3168
71	2231	2455	2513	2709	2714	2953	3031	2986
72	2239	2227	2450	2508	2701	2706	2942	3020
73	2073	2230	2218	2440	2497	2688	2692	2926
74	1994	2063	2217	2207	2426	2482	2671	2674
75	1924	1981	2048	2200	2191	2407	2463	2648
76	1915	1906	1962	2029	2178	2169	2383	2437
77	1691	1891	1882	1938	2004	2150	2142	2352
78	1614	1666	1862	1853	1908	1973	2116	2108
79	1333	1583	1634	1825	1817	1871	1935	2073
80	1319	1302	1544	1593	1779	1771	1824	1886
81	1262	1278	1262	1495	1542	1721	1714	1766
82	1121	1212	1228	1214	1436	1481	1652	1646
83	1036	1067	1153	1168	1156	1366	1409	1572
84	983	974	1003	1085	1099	1089	1285	1326
85	867	912	905	932	1008	1022	1013	1196
86	742	796	838	832	857	927	940	933
87	620	674	724	762	757	780	844	856
88	539	557	605	651	685	681	702	760
89	409	478	494	537	578	609	605	624
90	320	358	418	432	469	506	534	530
91	270	275	308	359	372	404	436	460
92	202	228	232	260	303	314	341	368
93	166	167	189	192	215	251	259	282
94	117	135	135	153	155	173	203	209
95	80	93	107	106	121	122	136	159
96	67	62	72	82	81	93	93	103
97	38	50	46	54	61	60	69	68
98	31	27	36	33	39	44	43	49
99	14	21	18	25	23	27	30	29
100+	21	24	31	33	39	42	47	53
TOTAL	491423	497996	504630	511334	518057	524771	531445	538003

PROYECCION DE POBLACION DE LA COMUNIDAD DE MADRID, CON MIGRACIONES,
 POR SEXO, EDADES SIMPLES Y AMBITOS GEOGRAFICOS, DEL 1-1-1991 AL 1-1-2006.

CORONA METROPOLITANA - ZONA SUR

EDAD	HOMBRES							
	1991	1992	1993	1994	1995	1996	1997	1998
0	4930	5294	5318	5367	5443	5550	5692	5874
1	5036	4921	5284	5309	5358	5433	5540	5681
2	5300	5051	4934	5296	5321	5370	5445	5551
3	5825	5318	5070	4952	5313	5338	5387	5461
4	6064	5850	5344	5097	4977	5337	5362	5411
5	6665	6096	5884	5380	5133	5010	5370	5395
6	7079	6701	6134	5923	5421	5176	5050	5410
7	7472	7131	6755	6190	5978	5477	5232	5104
8	8084	7517	7177	6804	6241	6029	5529	5285
9	8799	8117	7553	7214	6843	6282	6071	5572
10	9222	8814	8135	7574	7237	6869	6311	6100
11	9994	9209	8804	8129	7574	7238	6874	6320
12	10664	9957	9178	8777	8109	7559	7226	6865
13	11019	10621	9919	9147	8750	8087	7542	7212
14	11113	10979	10583	9886	9120	8726	8068	7528
15	11128	11084	10949	10555	9863	9102	8711	8058
16	10336	11110	11066	10930	10537	9849	9093	8704
17	9634	10334	11101	11056	10920	10528	9843	9092
18	9055	9643	10337	11097	11052	10916	10525	9842
19	8631	9070	9654	10343	11097	11052	10915	10525
20	8014	8650	9086	9667	10351	11099	11054	10917
21	7311	8045	8676	9110	9687	10366	11109	11064
22	6769	7372	8099	8725	9157	9729	10402	11139
23	6564	6872	7469	8189	8809	9237	9803	10469
24	6288	6721	7024	7614	8325	8939	9362	9921
25	6178	6507	6939	7235	7818	8518	9124	9542
26	6433	6454	6772	7203	7491	8066	8754	9352
27	6249	6732	6756	7063	7492	7771	8338	9014
28	6288	6548	7034	7061	7357	7785	8053	8613
29	6231	6564	6826	7315	7345	7630	8056	8314
30	6608	6464	6800	7065	7555	7587	7862	8286
31	6605	6798	6656	6995	7262	7752	7785	8050
32	6717	6754	6952	6812	7152	7420	7910	7943
33	6916	6830	6870	7071	6933	7273	7541	8030
34	6735	6991	6911	6953	7156	7020	7360	7628
35	6833	6776	7036	6960	7004	7209	7075	7413
36	6983	6844	6793	7055	6983	7028	7234	7102
37	7586	6967	6835	6789	7052	6984	7030	7236
38	7907	7548	6940	6815	6772	7036	6970	7017
39	7432	7858	7507	6909	6789	6749	7013	6949
40	7627	7388	7809	7465	6877	6762	6724	6988
41	8179	7577	7341	7757	7420	6841	6732	6696
42	8520	8119	7526	7293	7704	7374	6803	6699
43	7784	8457	8061	7476	7246	7652	7328	6765
44	6790	7729	8395	8002	7426	7199	7600	7281
45	7542	6746	7675	8334	7944	7376	7152	7549
46	6910	7486	6700	7618	8270	7884	7324	7103
47	6736	6861	7431	6655	7562	8207	7825	7272
48	5376	6689	6814	7378	6610	7508	8147	7768
49	4660	5341	6640	6764	7321	6563	7451	8084
50	5924	4630	5305	6590	6713	7263	6514	7392

PROYECCION DE POBLACION DE LA COMUNIDAD DE MADRID, CON MIGRACIONES,
 POR SEXO, EDADES SIMPLES Y AMBITOS GEOGRAFICOS, DEL 1-1-1991 AL 1-1-2006.

CORONA METROPOLITANA - ZONA SUR (Conclusión)

EDAD	HOMBRES							
	1991	1992	1993	1994	1995	1996	1997	1998
51	3355	5885	4601	5269	6542	6664	7208	6467
52	3696	3338	5846	4573	5234	6495	6616	7154
53	3962	3675	3320	5804	4543	5196	6445	6565
54	3948	3937	3652	3299	5760	4510	5156	6392
55	3517	3921	3909	3627	3276	5712	4474	5113
56	3155	3491	3890	3877	3599	3250	5660	4435
57	3083	3132	3463	3856	3842	3567	3222	5603
58	2833	3057	3105	3431	3819	3803	3533	3190
59	2665	2808	3028	3075	3395	3777	3760	3494
60	2515	2638	2779	2995	3042	3355	3731	3713
61	2340	2487	2608	2748	2960	3005	3311	3681
62	2117	2314	2459	2578	2716	2924	2967	3266
63	1910	2096	2289	2432	2548	2685	2888	2929
64	1919	1893	2077	2266	2406	2519	2655	2853
65	1728	1906	1881	2062	2247	2385	2495	2629
66	1645	1718	1894	1870	2049	2229	2365	2471
67	1585	1636	1708	1882	1858	2034	2210	2344
68	1564	1576	1627	1698	1868	1845	2018	2190
69	1373	1551	1565	1615	1685	1852	1829	1999
70	1299	1359	1532	1548	1597	1666	1830	1807
71	1002	1280	1340	1509	1526	1575	1641	1802
72	951	985	1255	1315	1480	1497	1545	1609
73	904	931	965	1227	1286	1446	1463	1510
74	855	881	908	941	1194	1252	1406	1424
75	830	831	856	883	916	1158	1216	1363
76	779	804	805	829	855	887	1118	1175
77	697	750	775	776	798	823	854	1074
78	709	670	719	743	744	764	788	818
79	573	674	638	684	707	707	726	749
80	555	543	636	603	646	667	667	685
81	428	520	510	595	565	605	624	624
82	389	398	481	473	550	523	560	577
83	294	356	365	440	433	503	479	513
84	247	267	322	330	397	391	454	433
85	232	221	239	287	296	355	350	405
86	196	204	194	210	252	261	312	308
87	140	171	178	169	183	220	228	272
88	101	121	148	154	146	158	190	197
89	89	86	104	127	132	125	135	163
90	60	75	73	88	108	112	106	114
91	40	50	63	61	74	91	94	89
92	30	33	41	52	50	61	75	78
93	21	25	27	33	42	41	50	61
94	12	17	20	22	26	34	33	40
95	8	9	13	16	17	21	27	26
96	8	6	7	10	12	13	16	21
97	5	6	4	5	8	9	10	12
98	3	4	5	3	4	6	7	7
99	0	2	3	4	2	3	5	5
100--	2	1	2	4	6	6	7	9
TOTAL	439114	445474	451786	458062	464311	470542	476780	483044

PROYECCION DE POBLACION DE LA COMUNIDAD DE MADRID, CON MIGRACIONES,
 POR SEXO, EDADES SIMPLES Y AMBITOS GEOGRAFICOS, DEL 1-1-1991 AL 1-1-2006.

CORONA METROPOLITANA - ZONA SUR

EDAD	HOMBRES							
	1999	2000	2001	2002	2003	2004	2005	2006
0	6091	6336	6595	6867	7109	7329	7504	7624
1	5863	6078	6323	6580	6850	7092	7311	7484
2	5692	5873	6087	6331	6587	6856	7097	7314
3	5567	5707	5887	6100	6342	6596	6864	7103
4	5484	5590	5728	5907	6119	6358	6611	6877
5	5444	5516	5621	5757	5935	6145	6382	6633
6	5435	5483	5554	5658	5793	5969	6177	6412
7	5464	5489	5537	5607	5710	5844	6019	6226
8	5154	5514	5539	5586	5657	5759	5891	6065
9	5329	5197	5556	5582	5628	5699	5800	5930
10	5604	5362	5229	5586	5612	5658	5729	5829
11	6110	5618	5377	5244	5599	5625	5670	5741
12	6316	6107	5620	5381	5248	5600	5626	5671
13	6855	6311	6102	5619	5383	5250	5599	5625
14	7201	6847	6307	6099	5621	5386	5253	5600
15	7522	7197	6846	6309	6103	5628	5395	5261
16	8056	7523	7201	6852	6318	6114	5641	5409
17	8704	8061	7530	7211	6863	6333	6129	5659
18	9096	8710	8070	7542	7225	6879	6352	6149
19	9846	9103	8719	8083	7558	7242	6898	6374
20	10529	9853	9115	8732	8100	7578	7264	6922
21	10927	10542	9869	9135	8755	8127	7607	7295
22	11094	10956	10572	9902	9173	8795	8171	7654
23	11199	11152	11012	10629	9961	9236	8860	8240
24	10578	11298	11248	11104	10720	10053	9331	8956
25	10092	10738	11444	11390	11239	10852	10184	9465
26	9763	10303	10936	11627	11566	11407	11015	10345
27	9602	10007	10535	11154	11829	11760	11591	11194
28	9276	9854	10252	10768	11372	12030	11954	11776
29	8866	9517	10085	10475	10979	11569	12209	12126
30	8535	9077	9716	10274	10656	11149	11724	12348
31	8471	8711	9244	9871	10419	10793	11275	11836
32	8199	8616	8848	9372	9986	10523	10890	11361
33	8063	8311	8724	8948	9463	10064	10591	10949
34	8114	8147	8387	8796	9013	9519	10106	10625
35	7680	8163	8196	8429	8833	9044	9541	10116
36	7438	7703	8183	8215	8443	8841	9046	9535
37	7106	7439	7702	8177	8209	8432	8824	9024
38	7222	7095	7424	7685	8155	8187	8405	8792
39	6997	7202	7076	7402	7661	8126	8157	8372
40	6926	6974	7179	7053	7377	7634	8094	8124
41	6959	6899	6947	7151	7028	7348	7602	8057
42	6665	6928	6870	6918	7121	6999	7316	7567
43	6665	6633	6895	6839	6888	7089	6968	7283
44	6726	6630	6600	6862	6807	6857	7056	6937
45	7234	6888	6595	6567	6828	6775	6825	7023
46	7495	7185	6647	6558	6532	6792	6741	6791
47	7054	7442	7137	6606	6520	6496	6755	6706
48	7223	7007	7391	7091	6566	6484	6461	6719
49	7708	7171	6957	7337	7042	6523	6445	6423
50	8020	7647	7117	6906	7281	6992	6479	6404

PROYECCION DE POBLACION DE LA COMUNIDAD DE MADRID, CON MIGRACIONES,
POR SEXO, EDADES SIMPLES Y AMBITOS GEOGRAFICOS, DEL 1-1-1991 AL 1-1-2006.

CORONA METROPOLITANA - ZONA SUR (Conclusión)

EDAD	HOMBRES							
	1999	2000	2001	2002	2003	2004	2005	2006
51	7337	7959	7589	7065	6858	7229	6944	6437
52	6421	7282	7899	7532	7014	6810	7177	6897
53	7097	6373	7225	7837	7473	6962	6760	7123
54	6511	7037	6322	7165	7772	7411	6907	6708
55	6337	6454	6974	6269	7103	7704	7346	6849
56	5067	6277	6393	6907	6211	7036	7631	7277
57	4392	5017	6212	6327	6835	6149	6963	7553
58	5541	4346	4963	6142	6256	6758	6082	6885
59	3155	5473	4295	4904	6066	6180	6675	6009
60	3451	3116	5400	4239	4838	5983	6096	6583
61	3662	3404	3074	5321	4179	4767	5893	6004
62	3629	3609	3356	3030	5238	4116	4693	5799
63	3221	3577	3555	3307	2985	5154	4052	4618
64	2892	3176	3525	3502	3258	2941	5069	3987
65	2823	2860	3136	3477	3452	3212	2900	4988
66	2604	2793	2828	3096	3429	3403	3167	2858
67	2446	2578	2762	2796	3056	3380	3353	3121
68	2322	2421	2551	2730	2762	3014	3330	3301
69	2168	2297	2393	2521	2696	2726	2969	3278
70	1974	2139	2265	2358	2484	2655	2682	2918
71	1780	1944	2105	2228	2318	2442	2609	2634
72	1767	1746	1906	2063	2183	2270	2392	2554
73	1573	1727	1706	1863	2015	2133	2217	2336
74	1470	1531	1680	1661	1812	1960	2074	2155
75	1382	1426	1485	1629	1611	1757	1899	2010
76	1316	1335	1377	1433	1572	1555	1695	1831
77	1129	1263	1282	1322	1376	1508	1491	1626
78	1026	1079	1205	1224	1262	1313	1438	1422
79	778	972	1023	1141	1160	1195	1243	1361
80	707	734	914	963	1072	1090	1123	1168
81	641	661	687	852	898	998	1016	1046
82	578	592	611	636	786	828	920	936
83	528	529	542	558	581	718	756	839
84	464	478	478	490	504	525	648	682
85	387	415	427	427	437	450	469	578
86	356	341	366	376	377	385	397	414
87	269	311	298	320	329	329	336	347
88	235	232	269	257	277	284	285	290
89	169	201	198	230	220	238	243	244
90	138	143	170	167	194	186	201	205
91	95	115	120	142	140	162	155	168
92	73	78	95	99	117	115	133	128
93	64	59	63	77	81	95	94	107
94	49	51	47	50	62	65	76	75
95	32	39	40	37	39	49	51	60
96	20	25	31	31	28	30	38	39
97	16	15	19	24	24	21	23	29
98	9	12	11	14	18	18	15	17
99	5	6	9	8	11	13	13	11
100+	11	12	13	16	18	22	27	31
TOTAL	489376	495770	502225	508737	515269	521780	528201	534487

PROYECCION DE POBLACION DE LA COMUNIDAD DE MADRID, CON MIGRACIONES, POR SEXO, GRUPOS QUINQUENALES Y AMBITOS GEOGRAFICOS, DEL 1-1-1991 AL 1-1-2006.

CORONA METROPOLITANA - ZONA SUR

EDAD	TOTAL				MUJERES				HOMBRES			
	1991	1996	2001	2006	1991	1996	2001	2006	1991	1996	2001	2006
0-4	52781	52526	59504	70743	25626	25498	28884	34341	27155	27028	30620	36402
5-9	73576	54481	54153	60913	35477	26507	26346	29647	38099	27974	27807	31266
10-14	101376	74424	55830	55496	49364	35945	27195	27030	52012	38479	28635	28466
15-19	94641	100544	74445	56431	45857	49097	36079	27579	48784	51447	38366	28852
20-24	69702	96458	101783	76326	34756	47088	49967	37259	34946	49370	51816	39067
25-29	64303	79753	104614	108235	32924	39983	51362	53329	31379	39770	53252	54906
30-34	70152	74152	88529	110987	36571	37100	43610	53868	33581	37052	44919	57119
35-39	75415	71574	75785	89024	38674	36568	37204	43185	36741	35006	38581	45839
40-44	77316	73840	70705	74878	38416	38012	36214	36910	38900	35828	34491	37968
45-49	59708	75283	72121	69484	28484	37745	37394	35822	31224	37538	34727	33662
50-54	39371	58195	73154	70257	18486	28067	37002	36688	20885	30128	36152	33569
55-59	29820	38483	56417	70749	14567	18374	27580	36176	15253	20109	28837	34573
60-64	22464	29105	37057	53852	11663	14617	18147	26861	10801	14488	18910	26991
65-69	17458	22335	28471	35587	9563	11990	14801	18041	7895	10345	13670	17546
70-74	12272	17179	21771	27371	7261	9743	12109	14774	5011	7436	9662	12597
75-79	9356	11391	15760	19868	5768	7052	9388	11618	3588	4339	6372	8250
80-84	5444	7778	9422	12867	3531	5089	6190	8196	1913	2689	3232	4671
85-89	2409	3595	5124	6242	1651	2476	3566	4369	758	1119	1558	1873
90-94	624	1191	1777	2532	461	852	1282	1849	163	339	495	683
95-99	107	211	389	564	83	159	279	408	24	52	110	156
100+	11	23	44	84	9	17	31	53	2	6	13	31
TOTAL	878306	942521	1006855	1072490	439192	471979	504630	538003	439114	470542	502225	534487

PROYECCION DE POBLACION DE LA COMUNIDAD DE MADRID, CON MIGRACIONES,
 POR SEXO, EDADES SIMPLES Y AMBITOS GEOGRAFICOS, DEL 1-1-1991 AL 1-1-2006.

CORONA METROPOLITANA - ZONA OESTE

EDAD	MUJERES							
	1991	1992	1993	1994	1995	1996	1997	1998
0	838	897	932	967	1006	1048	1095	1149
1	863	863	924	958	993	1032	1074	1121
2	928	892	890	952	986	1021	1060	1102
3	930	962	925	921	985	1019	1053	1092
4	1057	973	1002	965	959	1024	1058	1092
5	1081	1109	1023	1050	1012	1004	1071	1104
6	1113	1141	1167	1079	1103	1065	1055	1123
7	1106	1181	1207	1231	1141	1162	1124	1112
8	1210	1177	1250	1275	1297	1205	1223	1184
9	1343	1284	1248	1320	1343	1363	1269	1285
10	1356	1418	1356	1317	1388	1409	1428	1332
11	1522	1429	1488	1424	1382	1452	1471	1489
12	1534	1594	1499	1555	1489	1444	1513	1531
13	1624	1609	1665	1568	1621	1553	1506	1573
14	1724	1699	1682	1734	1636	1685	1616	1566
15	1724	1802	1774	1755	1803	1703	1749	1679
16	1644	1799	1876	1845	1825	1869	1768	1811
17	1644	1716	1869	1945	1912	1890	1931	1828
18	1583	1709	1781	1932	2007	1972	1949	1987
19	1513	1640	1765	1836	1986	2060	2023	1999
20	1356	1561	1687	1811	1882	2031	2104	2066
21	1267	1396	1600	1726	1849	1919	2067	2139
22	1236	1304	1432	1635	1759	1881	1951	2097
23	1168	1272	1339	1466	1666	1788	1909	1978
24	1069	1208	1310	1376	1500	1697	1817	1935
25	1045	1117	1253	1352	1417	1538	1730	1847
26	1116	1102	1172	1304	1400	1464	1581	1768
27	1120	1182	1168	1235	1364	1456	1519	1632
28	1162	1194	1257	1243	1307	1433	1522	1584
29	1169	1246	1279	1343	1329	1390	1514	1600
30	1221	1263	1340	1374	1440	1426	1485	1607
31	1203	1325	1365	1443	1478	1546	1532	1589
32	1259	1313	1436	1474	1553	1589	1659	1646
33	1254	1370	1425	1549	1586	1666	1703	1776
34	1308	1365	1480	1536	1661	1697	1778	1816
35	1275	1409	1472	1586	1643	1769	1803	1885
36	1323	1373	1505	1574	1687	1744	1871	1904
37	1393	1415	1468	1598	1672	1784	1842	1969
38	1387	1482	1504	1559	1688	1767	1877	1936
39	1444	1475	1567	1589	1646	1774	1858	1966
40	1577	1526	1560	1651	1672	1731	1858	1947
41	1540	1659	1606	1644	1733	1753	1814	1940
42	1589	1621	1737	1682	1723	1810	1830	1893
43	1405	1667	1695	1808	1752	1796	1881	1900
44	1305	1472	1737	1761	1871	1814	1861	1944
45	1383	1363	1530	1798	1819	1926	1867	1917
46	1218	1437	1413	1581	1851	1868	1973	1913
47	1125	1263	1482	1455	1623	1894	1908	2011
48	881	1163	1300	1518	1489	1657	1929	1940
49	803	912	1194	1331	1548	1517	1684	1957
50	977	827	937	1219	1356	1572	1539	1705

PROYECCION DE POBLACION DE LA COMUNIDAD DE MADRID, CON MIGRACIONES,
 POR SEXO, EDADES SIMPLES Y AMBITOS GEOGRAFICOS, DEL 1-1-1991 AL 1-1-2006.

CORONA METROPOLITANA - ZONA OESTE (Conclusión)

EDAD	MUJERES							
	1991	1992	1993	1994	1995	1996	1997	1998
51	577	1000	845	956	1238	1375	1589	1555
52	607	592	1018	859	971	1253	1389	1602
53	619	621	604	1033	871	983	1264	1400
54	665	633	633	615	1046	881	993	1274
55	591	679	646	644	625	1058	890	1002
56	572	603	691	657	654	633	1068	897
57	525	583	614	702	667	663	640	1076
58	473	537	593	624	712	676	671	646
59	453	484	547	602	633	721	684	678
60	503	463	494	556	610	641	729	691
61	439	512	472	503	565	618	648	736
62	430	447	520	480	511	572	624	654
63	352	438	455	527	487	518	579	630
64	344	359	445	462	533	493	524	585
65	354	351	366	451	468	538	498	529
66	326	360	357	372	456	473	543	503
67	327	331	365	362	377	460	477	546
68	334	331	336	369	367	381	463	480
69	304	338	335	340	372	371	385	465
70	333	307	341	338	344	375	374	388
71	246	334	309	343	340	346	376	375
72	267	248	334	310	344	341	347	377
73	260	268	249	334	311	344	341	348
74	261	261	269	250	334	312	344	342
75	265	262	262	270	251	334	312	344
76	251	265	262	262	270	252	333	312
77	270	251	265	262	262	270	253	332
78	260	269	251	264	261	262	270	253
79	231	258	267	249	262	259	260	268
80	265	228	254	264	247	259	256	257
81	233	259	224	249	259	243	255	252
82	233	225	250	218	242	251	237	248
83	193	222	215	239	209	232	241	228
84	170	182	209	203	225	198	220	228
85	185	158	169	194	189	209	184	205
86	160	169	144	155	177	173	191	169
87	140	145	153	130	141	160	157	173
88	118	125	130	137	116	126	144	141
89	90	104	111	115	121	103	112	128
90	82	78	91	97	101	106	90	98
91	46	71	67	78	83	87	91	77
92	49	39	60	57	66	70	74	77
93	32	41	32	50	47	55	58	61
94	33	26	33	26	41	38	45	47
95	21	26	21	26	21	32	30	36
96	12	16	20	16	20	16	25	23
97	7	9	12	15	12	15	12	19
98	8	5	7	9	11	9	11	9
99	0	6	3	5	6	8	6	8
100+	12	8	10	9	10	11	13	13
TOTAL	78443	82703	86933	91138	95324	99481	103622	107751

PROYECCION DE POBLACION DE LA COMUNIDAD DE MADRID, CON MIGRACIONES,
 POR SEXO, EDADES SIMPLES Y AMBITOS GEOGRAFICOS, DEL 1-1-1991 AL 1-1-2006.

CORONA METROPOLITANA - ZONA OESTE

EDAD	MUJERES							
	1999	2000	2001	2002	2003	2004	2005	2006
0	1207	1271	1338	1408	1472	1536	1595	1646
1	1175	1234	1298	1365	1436	1500	1564	1623
2	1149	1203	1262	1326	1394	1465	1529	1593
3	1134	1181	1235	1294	1358	1426	1497	1561
4	1131	1172	1219	1274	1332	1396	1465	1535
5	1138	1177	1218	1265	1320	1377	1441	1510
6	1156	1190	1228	1269	1316	1371	1428	1491
7	1181	1214	1248	1286	1326	1373	1428	1485
8	1170	1241	1274	1308	1345	1385	1432	1487
9	1245	1229	1302	1334	1368	1405	1445	1492
10	1345	1305	1287	1361	1393	1427	1464	1504
11	1391	1402	1361	1341	1417	1449	1483	1520
12	1547	1448	1456	1415	1393	1471	1502	1536
13	1590	1604	1504	1510	1468	1445	1524	1555
14	1632	1648	1660	1559	1563	1521	1496	1576
15	1626	1691	1706	1716	1614	1616	1574	1548
16	1740	1684	1748	1762	1770	1668	1668	1626
17	1869	1797	1739	1802	1815	1822	1719	1717
18	1883	1922	1848	1789	1851	1863	1869	1765
19	2035	1930	1967	1892	1833	1893	1905	1909
20	2041	2075	1969	2005	1929	1869	1928	1939
21	2100	2074	2107	2000	2035	1958	1898	1956
22	2168	2128	2101	2132	2025	2059	1982	1921
23	2121	2191	2150	2122	2151	2045	2077	2000
24	2003	2143	2211	2168	2139	2166	2061	2091
25	1961	2027	2163	2229	2184	2154	2178	2073
26	1882	1991	2055	2186	2248	2202	2170	2190
27	1814	1925	2029	2090	2216	2275	2227	2193
28	1694	1871	1979	2078	2137	2258	2314	2263
29	1661	1768	1941	2046	2141	2198	2315	2368
30	1691	1751	1856	2026	2129	2220	2276	2389
31	1710	1792	1852	1955	2123	2224	2312	2367
32	1701	1821	1901	1961	2063	2230	2330	2415
33	1763	1816	1936	2014	2074	2175	2341	2441
34	1891	1879	1930	2050	2127	2187	2287	2453
35	1925	2002	1990	2040	2160	2236	2296	2396
36	1986	2028	2107	2096	2145	2264	2340	2400
37	2001	2084	2127	2209	2198	2246	2365	2440
38	2064	2095	2178	2223	2307	2296	2343	2462
39	2026	2155	2184	2268	2314	2400	2390	2436
40	2053	2114	2243	2271	2356	2403	2491	2482
41	2034	2138	2200	2330	2356	2442	2490	2580
42	2018	2116	2219	2281	2412	2437	2523	2573
43	1965	2089	2191	2293	2355	2487	2511	2597
44	1963	2030	2152	2257	2359	2421	2553	2576
45	1998	2017	2086	2207	2314	2415	2477	2610
46	1965	2045	2063	2133	2253	2363	2463	2525
47	1950	2004	2083	2100	2171	2290	2402	2501
48	2041	1979	2035	2113	2129	2201	2319	2433
49	1965	2064	2002	2059	2136	2152	2224	2341
50	1978	1984	2082	2019	2077	2153	2169	2241

PROYECCION DE POBLACION DE LA COMUNIDAD DE MADRID, CON MIGRACIONES,
POR SEXO, EDADES SIMPLES Y AMBITOS GEOGRAFICOS, DEL 1-1-1991 AL 1-1-2006.

CORONA METROPOLITANA - ZONA OESTE (Conclusión)

EDAD	MUJERES							
	1999	2000	2001	2002	2003	2004	2005	2006
51	1720	1993	1997	2093	2030	2089	2164	2180
52	1567	1731	2003	2006	2100	2037	2097	2171
53	1611	1575	1738	2009	2011	2104	2041	2101
54	1409	1618	1581	1743	2013	2014	2106	2043
55	1282	1416	1624	1586	1747	2016	2016	2107
56	1009	1288	1422	1628	1589	1750	2017	2017
57	903	1015	1293	1426	1631	1591	1752	2017
58	1083	908	1020	1297	1429	1633	1592	1752
59	652	1089	913	1024	1300	1432	1634	1592
60	684	657	1094	917	1028	1302	1434	1634
61	697	689	661	1098	920	1031	1303	1435
62	742	702	693	664	1101	922	1033	1303
63	660	747	706	697	667	1103	923	1034
64	635	664	751	709	700	669	1104	923
65	590	639	667	754	711	702	670	1103
66	534	594	642	669	756	712	703	670
67	506	537	596	643	670	756	712	702
68	548	509	540	598	644	670	755	711
69	482	549	511	541	599	643	669	753
70	467	483	549	512	542	599	641	667
71	389	467	482	547	511	541	597	637
72	376	390	466	481	545	510	539	594
73	377	376	390	465	479	542	508	537
74	348	377	376	390	464	478	539	506
75	342	349	377	376	390	462	476	536
76	344	342	349	376	376	389	460	473
77	312	343	341	349	375	375	388	457
78	330	311	342	340	348	373	374	386
79	252	327	309	339	338	346	370	371
80	265	250	323	306	335	334	342	365
81	253	261	247	317	301	329	329	337
82	245	247	254	241	308	293	320	320
83	239	236	238	245	233	296	282	309
84	216	227	224	226	233	222	281	268
85	212	201	212	209	211	218	207	263
86	188	195	185	195	192	194	201	191
87	153	171	177	168	177	175	177	183
88	155	137	154	159	151	159	158	159
89	125	137	121	137	141	134	141	140
90	112	109	120	106	120	123	117	123
91	84	96	94	103	91	103	106	101
92	65	71	81	79	87	77	87	90
93	64	54	59	67	65	72	64	72
94	49	52	44	48	54	52	58	52
95	37	39	41	35	38	42	41	45
96	28	28	30	31	27	29	32	31
97	17	21	21	22	23	20	22	23
98	14	12	15	15	16	16	14	16
99	6	10	8	10	10	11	11	10
100+	14	13	16	16	18	19	21	22
TOTAL	111869	115991	120117	124249	128392	132544	136708	140863

PROYECCION DE POBLACION DE LA COMUNIDAD DE MADRID, CON MIGRACIONES,
 POR SEXO, EDADES SIMPLES Y AMBITOS GEOGRAFICOS, DEL 1-1-1991 AL 1-1-2006.

CORONA METROPOLITANA - ZONA OESTE

EDAD	HOMBRES							
	1991	1992	1993	1994	1995	1996	1997	1998
0	897	958	994	1033	1074	1119	1168	1225
1	990	925	987	1023	1061	1102	1147	1196
2	1003	1021	955	1018	1054	1091	1132	1177
3	1041	1041	1057	990	1054	1090	1127	1168
4	1068	1088	1086	1100	1031	1097	1133	1170
5	1113	1125	1144	1139	1152	1080	1149	1184
6	1227	1181	1190	1207	1199	1211	1137	1208
7	1249	1303	1255	1261	1277	1266	1276	1200
8	1326	1327	1379	1330	1333	1347	1334	1342
9	1396	1406	1404	1455	1404	1404	1417	1401
10	1508	1477	1484	1479	1528	1476	1473	1484
11	1500	1586	1552	1556	1549	1596	1543	1537
12	1594	1578	1660	1624	1626	1616	1661	1607
13	1769	1674	1655	1732	1695	1694	1682	1725
14	1837	1851	1754	1731	1804	1765	1761	1747
15	1753	1920	1932	1832	1806	1875	1834	1827
16	1806	1838	2002	2011	1909	1879	1945	1902
17	1658	1887	1919	2080	2087	1983	1949	2012
18	1750	1734	1962	1994	2153	2158	2052	2015
19	1532	1817	1802	2029	2061	2218	2221	2114
20	1497	1591	1874	1860	2086	2118	2274	2276
21	1364	1546	1640	1922	1908	2133	2166	2320
22	1230	1405	1586	1680	1960	1947	2170	2203
23	1185	1265	1439	1618	1711	1989	1976	2197
24	1063	1215	1294	1465	1642	1734	2008	1996
25	1056	1091	1240	1317	1485	1658	1749	2017
26	951	1084	1118	1263	1338	1502	1670	1759
27	982	986	1116	1148	1290	1362	1522	1685
28	948	1025	1031	1158	1188	1327	1396	1552
29	951	1005	1081	1089	1214	1242	1378	1444
30	982	1024	1079	1155	1166	1289	1315	1449
31	1030	1071	1112	1169	1245	1259	1381	1405
32	1077	1128	1172	1212	1271	1348	1366	1486
33	1090	1182	1233	1280	1319	1381	1459	1481
34	1070	1196	1288	1340	1390	1428	1493	1572
35	1113	1168	1298	1391	1443	1496	1533	1601
36	1062	1205	1262	1396	1489	1541	1597	1633
37	1182	1150	1295	1354	1491	1585	1637	1696
38	1260	1269	1236	1383	1444	1584	1678	1731
39	1308	1346	1356	1321	1470	1533	1676	1770
40	1352	1391	1431	1442	1405	1556	1620	1767
41	1338	1438	1475	1517	1528	1490	1643	1708
42	1487	1425	1522	1557	1601	1612	1572	1727
43	1384	1572	1506	1599	1633	1678	1690	1648
44	1359	1458	1648	1579	1669	1701	1748	1760
45	1393	1421	1523	1715	1643	1730	1760	1809
46	1253	1453	1476	1581	1774	1700	1784	1812
47	1200	1305	1504	1523	1630	1823	1747	1828
48	1058	1244	1349	1547	1562	1670	1864	1786
49	969	1095	1284	1388	1584	1596	1705	1900
50	1100	1000	1127	1318	1421	1615	1624	1734

PROYECCION DE POBLACION DE LA COMUNIDAD DE MADRID, CON MIGRACIONES,
POR SEXO, EDADES SIMPLES Y AMBITOS GEOGRAFICOS, DEL 1-1-1991 AL 1-1-2006.

CORONA METROPOLITANA - ZONA OESTE (Conclusión)

EDAD	HOMBRES							
	1991	1992	1993	1994	1995	1996	1997	1998
51	622	1132	1025	1152	1345	1447	1640	1647
52	689	642	1157	1045	1172	1366	1467	1659
53	648	707	658	1176	1060	1187	1382	1482
54	756	666	722	671	1191	1071	1198	1394
55	719	770	680	734	681	1202	1078	1205
56	616	729	780	690	742	688	1208	1082
57	633	626	737	788	698	748	693	1211
58	533	641	633	742	793	703	752	695
59	496	540	646	638	745	796	706	754
60	520	503	547	651	643	747	798	709
61	460	524	507	551	653	645	747	798
62	426	464	527	510	554	654	646	746
63	376	429	466	528	512	555	653	645
64	363	379	431	467	528	513	555	651
65	343	364	380	431	467	526	512	553
66	319	343	364	380	430	465	523	509
67	299	319	343	364	379	428	463	519
68	293	299	318	342	362	377	425	459
69	263	291	297	316	339	359	373	420
70	243	262	289	295	314	336	356	369
71	187	241	259	286	292	310	331	351
72	173	185	237	255	281	287	304	325
73	184	171	182	233	250	276	282	298
74	176	180	168	179	228	245	270	276
75	144	171	175	164	175	222	238	262
76	134	141	166	170	160	170	215	231
77	130	130	137	160	164	155	164	207
78	132	126	126	132	154	157	149	158
79	124	127	121	121	127	147	150	142
80	118	118	121	115	116	121	139	142
81	117	111	112	114	109	110	114	131
82	93	108	103	104	106	101	102	106
83	65	85	98	94	95	97	93	94
84	99	59	76	88	85	86	87	84
85	70	88	52	67	78	75	76	77
86	54	62	77	46	59	69	66	67
87	47	47	54	67	40	51	60	58
88	42	41	41	47	58	35	44	52
89	35	36	35	35	40	50	30	38
90	39	30	30	30	30	34	42	25
91	12	33	25	25	25	25	28	35
92	13	10	27	21	21	21	21	23
93	10	11	8	22	17	17	17	17
94	6	8	9	6	18	14	14	14
95	4	5	6	7	5	14	11	11
96	5	3	4	5	5	4	11	9
97	0	4	2	3	4	4	3	8
98	2	0	3	1	2	3	3	2
99	1	1	0	2	1	1	2	2
100+	3	3	3	2	3	3	3	4
TOTAL	76147	80456	84732	88983	93213	97411	101586	105749

PROYECCION DE POBLACION DE LA COMUNIDAD DE MADRID, CON MIGRACIONES,
 POR SEXO, EDADES SIMPLES Y AMBITOS GEOGRAFICOS, DEL 1-1-1991 AL 1-1-2006.

CORONA METROPOLITANA - ZONA OESTE

EDAD	HOMBRES							
	1999	2000	2001	2002	2003	2004	2005	2006
0	1287	1356	1426	1501	1570	1637	1699	1755
1	1253	1315	1384	1454	1529	1598	1665	1727
2	1226	1283	1345	1414	1483	1558	1627	1694
3	1213	1261	1318	1380	1449	1518	1593	1662
4	1210	1255	1303	1360	1422	1491	1560	1635
5	1221	1261	1306	1353	1410	1472	1541	1610
6	1243	1279	1319	1364	1411	1467	1529	1598
7	1273	1308	1344	1384	1428	1475	1532	1594
8	1264	1339	1374	1410	1450	1494	1540	1598
9	1408	1328	1404	1440	1476	1516	1559	1605
10	1466	1472	1390	1468	1504	1540	1580	1623
11	1547	1527	1532	1448	1528	1564	1599	1639
12	1599	1607	1586	1589	1504	1585	1621	1656
13	1670	1660	1666	1643	1645	1559	1641	1677
14	1788	1733	1720	1724	1700	1700	1613	1697
15	1811	1850	1794	1779	1782	1756	1755	1666
16	1892	1874	1911	1855	1837	1839	1811	1809
17	1967	1955	1934	1970	1913	1893	1894	1864
18	2075	2028	2014	1991	2026	1968	1946	1946
19	2074	2132	2083	2067	2043	2077	2019	1995
20	2168	2126	2182	2132	2114	2089	2122	2064
21	2321	2213	2169	2223	2173	2154	2128	2160
22	2356	2356	2247	2202	2255	2204	2184	2158
23	2230	2381	2380	2271	2225	2277	2225	2205
24	2213	2246	2394	2392	2283	2237	2287	2235
25	2005	2218	2250	2394	2391	2283	2236	2284
26	2020	2008	2216	2246	2386	2381	2274	2226
27	1772	2025	2013	2215	2243	2378	2371	2265
28	1710	1795	2040	2028	2224	2250	2380	2371
29	1597	1751	1834	2072	2060	2250	2275	2399
30	1513	1663	1813	1895	2128	2116	2300	2324
31	1538	1600	1747	1895	1976	2204	2192	2372
32	1508	1641	1701	1846	1992	2072	2296	2284
33	1600	1620	1753	1811	1954	2098	2178	2398
34	1598	1716	1734	1867	1923	2065	2207	2287
35	1681	1710	1828	1844	1977	2031	2172	2313
36	1703	1785	1817	1934	1949	2082	2134	2274
37	1730	1803	1886	1921	2037	2051	2184	2235
38	1792	1825	1900	1985	2023	2138	2151	2284
39	1824	1887	1919	1996	2083	2124	2238	2250
40	1861	1915	1981	2012	2091	2179	2223	2337
41	1858	1952	2007	2075	2105	2186	2276	2323
42	1793	1947	2041	2096	2167	2196	2279	2370
43	1805	1872	2029	2123	2178	2251	2279	2364
44	1717	1875	1943	2102	2196	2252	2326	2353
45	1821	1777	1935	2004	2165	2259	2316	2391
46	1862	1875	1830	1988	2058	2221	2314	2371
47	1855	1906	1919	1874	2032	2103	2267	2359
48	1865	1891	1943	1956	1910	2068	2140	2304
49	1820	1897	1922	1974	1988	1941	2099	2172
50	1930	1848	1923	1948	2000	2014	1967	2125

PROYECCION DE POBLACION DE LA COMUNIDAD DE MADRID, CON MIGRACIONES,
POR SEXO, EDADES SIMPLES Y AMBITOS GEOGRAFICOS, DEL 1-1-1991 AL 1-1-2006.

CORONA METROPOLITANA - ZONA OESTE (Conclusión)

EDAD	HOMBRES							
	1999	2000	2001	2002	2003	2004	2005	2006
51	1758	1954	1871	1944	1968	2021	2035	1987
52	1664	1776	1972	1888	1960	1983	2036	2050
53	1673	1676	1789	1984	1900	1970	1993	2046
54	1493	1682	1684	1797	1991	1907	1976	1998
55	1401	1499	1686	1687	1800	1993	1909	1976
56	1208	1403	1500	1685	1685	1798	1989	1906
57	1083	1208	1402	1498	1681	1680	1792	1982
58	1211	1081	1205	1398	1493	1674	1671	1783
59	696	1208	1077	1200	1392	1486	1664	1660
60	755	696	1205	1073	1195	1385	1478	1653
61	709	754	695	1199	1067	1187	1376	1468
62	796	708	752	693	1192	1060	1178	1365
63	743	793	706	748	689	1183	1051	1167
64	643	739	788	702	743	684	1172	1040
65	647	639	733	781	696	735	677	1157
66	550	641	633	725	772	689	726	668
67	506	546	634	626	716	762	680	716
68	514	501	540	626	618	705	750	669
69	454	507	494	533	616	608	692	736
70	415	448	500	487	525	606	597	679
71	364	409	441	491	479	516	594	585
72	344	357	401	432	480	469	505	580
73	319	337	349	392	422	469	458	493
74	291	311	329	341	382	411	456	446
75	268	283	302	319	331	370	398	442
76	254	260	274	292	308	320	357	384
77	223	245	250	264	281	296	307	343
78	199	214	235	240	253	269	283	293
79	151	190	204	223	228	241	255	269
80	135	144	180	193	211	215	227	240
81	134	127	136	169	181	198	201	213
82	121	124	118	126	156	167	183	185
83	97	111	113	108	115	142	152	167
84	85	88	100	102	97	104	128	137
85	74	75	78	89	90	86	92	114
86	68	65	66	69	78	79	76	81
87	58	59	57	58	60	68	69	66
88	50	50	51	49	50	52	59	60
89	44	43	43	44	42	43	44	51
90	32	37	36	36	37	36	36	37
91	21	27	31	30	30	31	30	30
92	29	17	22	26	25	25	25	25
93	19	24	14	18	21	20	20	20
94	14	15	19	11	14	17	16	16
95	11	11	12	15	9	11	13	13
96	9	9	9	9	12	7	9	10
97	7	7	7	7	7	9	5	7
98	6	5	5	5	5	5	7	4
99	1	4	4	4	4	4	4	5
100+	5	5	7	8	9	10	11	12
TOTAL	109905	114059	118208	122359	126512	130667	134806	138941

PROYECCION DE POBLACION DE LA COMUNIDAD DE MADRID, CON MIGRACIONES, POBLACION PROYECTADA A 1 DE ENERO DE LA PERIFERIA ESTE - MUNICIPIO DE MADRID POR SEXO, GRUPOS QUINQUENALES Y AMBITOS GEOGRAFICOS, DEL 1-1-1991 AL 1-1-2006.

CORONA METROPOLITANA - ZONA OESTE

EDAD	TOTAL				MUJERES				HOMBRES			
	1991	1996	2001	2006	1991	1996	2001	2006	1991	1996	2001	2006
0-4	9615	10643	13128	16431	4616	5144	6352	7958	4999	5499	6776	8473
5-9	12164	12107	13017	15470	5853	5799	6270	7465	6311	6308	6747	8005
10-14	15968	15690	15162	15983	7760	7543	7268	7691	8208	8147	7894	8292
15-19	16607	19607	18744	17845	8108	9494	9008	8565	8499	10113	9736	9280
20-24	12435	19237	21910	20729	6096	9316	10538	9907	6339	9921	11372	10822
25-29	10500	14372	20520	22632	5612	7281	10167	11087	4888	7091	10353	11545
30-34	11494	14629	18223	23730	6245	7924	9475	12065	5249	6705	8748	11665
35-39	12747	16577	19936	23490	6822	8838	10586	12134	5925	7739	9350	11356
40-44	14336	16941	21006	24555	7416	8904	11005	12808	6920	8037	10001	11747
45-49	11283	17381	19818	24007	5410	8862	10269	12410	5873	8519	9549	11597
50-54	7260	12750	18640	20942	3445	6064	9401	10736	3815	6686	9239	10206
55-59	5611	7888	13142	18792	2614	3751	6272	9485	2997	4137	6870	9307
60-64	4213	5956	8051	13022	2068	2842	3905	6329	2145	3114	4146	6693
65-69	3162	4378	5990	7885	1645	2223	2956	3939	1517	2155	3034	3946
70-74	2330	3172	4283	5724	1367	1718	2263	2941	963	1454	2020	2783
75-79	1941	2228	2983	3954	1277	1377	1718	2223	664	851	1265	1731
80-84	1586	1698	1933	2541	1094	1183	1286	1599	492	515	647	942
85-89	941	1051	1144	1308	693	771	849	936	248	280	295	372
90-94	322	467	520	566	242	356	398	438	80	111	122	128
95-99	60	106	152	164	48	80	115	125	12	26	37	39
100+	15	14	23	34	12	11	16	22	3	3	7	12
TOTAL	154590	196892	238325	279804	78443	99481	120117	140863	76147	97411	118208	138941

4.3. Nacimientos proyectados de la Comunidad de Madrid, según sexo del nacido, edad de la madre, y ámbitos geográficos, 1991-2005 (proyecciones abiertas).

NACIMIENTOS PROYECTADOS DE LA COMUNIDAD DE MADRID, SEGUN SEXO DEL NACIDO, EDAD DE LA MADRE, Y AMBITOS GEOGRAFICOS, 1991-2005. (PROYECCIONES ABIERTAS)

COMUNIDAD DE MADRID

TOTAL															
EDAD	1991	1992	1993	1994	1995	1996	1997	1998	1999	2000	2001	2002	2003	2004	2005
15-19	2041	2058	2062	2059	2031	1969	1876	1798	1702	1621	1548	1484	1425	1386	1337
20-24	8881	8660	8454	8344	8311	8369	8503	8683	8922	9130	9315	9319	9404	9424	9483
25-29	19541	19642	19759	19815	19866	20057	20470	20984	21630	22351	23097	23782	24243	24565	24581
30-34	14143	14429	14629	14922	15317	15661	16005	16374	16684	16982	17338	17796	18259	18718	19169
35-39	4349	4425	4553	4667	4774	4879	4944	4991	5068	5180	5263	5322	5389	5430	5467
40-44	800	787	793	794	795	809	820	850	869	886	906	915	924	939	960
45-49	31	30	31	34	34	34	34	33	34	34	33	34	35	36	38
TOTAL	49786	50031	50281	50635	51128	51778	52652	53713	54909	56184	57500	58652	59679	60498	61035

NIÑAS															
EDAD	1991	1992	1993	1994	1995	1996	1997	1998	1999	2000	2001	2002	2003	2004	2005
15-19	989	998	999	997	984	954	909	871	824	786	749	719	690	671	647
20-24	4303	4196	4096	4043	4027	4055	4119	4207	4323	4424	4513	4515	4556	4565	4594
25-29	9467	9517	9573	9600	9625	9717	9917	10166	10480	10828	11190	11523	11746	11902	11909
30-34	6853	6991	7088	7229	7421	7588	7755	7933	8083	8228	8400	8622	8847	9069	9287
35-39	2107	2144	2206	2261	2313	2364	2396	2419	2456	2509	2550	2578	2610	2631	2649
40-44	387	382	384	385	385	392	398	412	421	429	439	443	448	455	465
45-49	15	15	14	16	17	16	16	16	17	17	16	17	17	17	18
TOTAL	24121	24243	24360	24531	24772	25086	25510	26024	26604	27221	27857	28417	28914	29310	29569

NIÑOS															
EDAD	1991	1992	1993	1994	1995	1996	1997	1998	1999	2000	2001	2002	2003	2004	2005
15-19	1052	1060	1063	1062	1047	1015	967	927	878	835	799	765	735	715	690
20-24	4578	4464	4358	4301	4284	4314	4384	4476	4599	4706	4802	4804	4848	4859	4889
25-29	10074	10125	10186	10215	10241	10340	10553	10818	11150	11523	11907	12259	12497	12663	12672
30-34	7290	7438	7541	7693	7896	8073	8250	8441	8601	8754	8938	9174	9412	9649	9882
35-39	2242	2281	2347	2406	2461	2515	2548	2572	2612	2671	2713	2744	2779	2799	2818
40-44	413	405	409	409	410	417	422	438	448	457	467	472	476	484	495
45-49	16	15	17	18	17	18	18	17	17	17	17	17	18	19	20
TOTAL	25665	25788	25921	26104	26356	26692	27142	27689	28305	28963	29643	30235	30765	31188	31466

NACIMIENTOS PROYECTADOS EN LA COMUNIDAD DE MADRID, SEGUN EL SEXO DEL NACIDO, EDAD DE LA MADRE, Y AMBITOS GEOGRAFICOS, 1991-2005. (PROYECCIONES ABIERTAS)

MUNICIPIO DE MADRID

TOTAL															
EDAD	1991	1992	1993	1994	1995	1996	1997	1998	1999	2000	2001	2002	2003	2004	2005
15-19	907	883	848	818	783	738	690	650	611	584	560	542	525	516	499
20-24	4136	3959	3797	3661	3541	3462	3415	3374	3381	3384	3401	3368	3377	3396	3451
25-29	10367	10380	10332	10272	10190	10147	10183	10274	10371	10468	10560	10624	10596	10539	10390
30-34	8234	8457	8610	8783	8992	9158	9314	9433	9520	9584	9640	9715	9786	9805	9791
35-39	2440	2476	2568	2652	2725	2793	2838	2871	2908	2961	2989	2998	2999	2987	2972
40-44	429	412	412	407	406	415	418	438	453	463	476	483	488	496	505
45-49	21	18	20	19	20	20	18	18	18	18	17	18	20	20	21
TOTAL	26534	26585	26587	26612	26657	26733	26876	27058	27262	27462	27643	27748	27791	27759	27629

NIÑAS															
EDAD	1991	1992	1993	1994	1995	1996	1997	1998	1999	2000	2001	2002	2003	2004	2005
15-19	440	428	411	396	379	358	334	315	297	284	271	262	255	250	241
20-24	2004	1918	1840	1774	1716	1677	1655	1635	1638	1640	1648	1632	1635	1645	1672
25-29	5022	5030	5006	4976	4937	4916	4933	4977	5025	5071	5116	5147	5133	5106	5034
30-34	3990	4097	4173	4256	4356	4438	4513	4570	4612	4644	4671	4707	4741	4751	4743
35-39	1182	1199	1244	1284	1321	1354	1375	1391	1409	1434	1448	1453	1452	1447	1440
40-44	207	200	200	198	197	201	203	212	220	224	231	234	237	241	244
45-49	10	9	9	9	10	9	9	9	9	9	8	9	10	10	10
TOTAL	12855	12881	12883	12893	12916	12953	13022	13109	13210	13306	13393	13444	13463	13450	13384

NIÑOS															
EDAD	1991	1992	1993	1994	1995	1996	1997	1998	1999	2000	2001	2002	2003	2004	2005
15-19	467	455	437	422	404	380	356	335	314	300	289	280	270	266	258
20-24	232	2041	1957	1887	1825	1785	1760	1739	1743	1744	1753	1736	1742	1751	1779
25-29	5345	5350	5326	5296	5253	5231	5250	5297	5346	5397	5444	5477	5463	5433	5356
30-34	4244	4360	4437	4527	4636	4720	4801	4863	4908	4940	4969	5008	5045	5054	5048
35-39	1258	1277	1324	1368	1404	1439	1463	1480	1499	1527	1541	1545	1547	1540	1532
40-44	222	212	212	209	209	214	215	226	233	239	245	249	251	255	261
45-49	11	9	11	10	10	11	9	9	9	9	9	9	10	10	11
TOTAL	13679	13704	13704	13719	13741	13780	13854	13949	14052	14156	14250	14304	14328	14309	14245

NACIMIENTOS PROYECTADOS EN LA COMUNIDAD DE MADRID, SEGUN SEXO DEL NACIDO, EDAD DE LA MADRE, Y AMBITOS GEOGRAFICOS, 1991-2005. (PROYECCIONES ABIERTAS)

CORONA METROPOLITANA

TOTAL															
EDAD	1991	1992	1993	1994	1995	1996	1997	1998	1999	2000	2001	2002	2003	2004	2005
15-19	955	994	1031	1057	1066	1050	1009	974	920	870	823	780	743	716	684
20-24	3849	3843	3838	3883	3983	4120	4286	4483	4697	4869	5005	5020	5069	5041	5020
25-29	7384	7467	7607	7735	7874	8104	8464	8868	9361	9928	10517	11068	11494	11832	11962
30-34	4858	4873	4889	4969	5112	5261	5422	5627	5829	6041	6311	6659	7013	7403	7819
35-39	1625	1647	1664	1678	1689	1705	1710	1716	1742	1788	1834	1874	1929	1979	2030
40-44	321	320	328	332	332	334	339	343	344	347	348	348	352	355	367
45-49	10	8	9	10	12	11	13	11	12	12	12	12	12	11	12
TOTAL	19002	19152	19366	19664	20068	20585	21243	22022	22905	23855	24850	25761	26612	27337	27894

NIÑAS															
EDAD	1991	1992	1993	1994	1995	1996	1997	1998	1999	2000	2001	2002	2003	2004	2005
15-19	463	482	499	513	516	509	490	472	445	422	398	378	359	347	331
20-24	1865	1862	1860	1881	1930	1996	2076	2173	2275	2359	2426	2432	2455	2442	2432
25-29	3577	3619	3686	3747	3815	3926	4101	4296	4536	4810	5095	5363	5569	5733	5796
30-34	2355	2361	2369	2407	2477	2549	2628	2725	2824	2927	3058	3226	3398	3587	3788
35-39	788	798	806	812	818	827	829	832	844	867	889	908	934	959	984
40-44	155	156	159	161	161	162	164	166	167	168	169	168	171	172	178
45-49	5	4	4	5	6	5	6	5	6	6	6	6	6	5	5
TOTAL	9208	9282	9383	9526	9723	9974	10294	10669	11097	11559	12041	12481	12892	13245	13514

NIÑOS															
EDAD	1991	1992	1993	1994	1995	1996	1997	1998	1999	2000	2001	2002	2003	2004	2005
15-19	492	512	532	544	550	541	519	502	475	448	425	402	384	369	353
20-24	1984	1981	1978	2002	2053	2124	2210	2310	2422	2510	2579	2588	2614	2599	2588
25-29	3807	3848	3921	3988	4059	4178	4363	4572	4825	5118	5422	5705	5925	6099	6166
30-34	2503	2512	2520	2562	2635	2712	2794	2902	3005	3114	3253	3433	3615	3816	4031
35-39	837	849	858	866	871	878	881	884	898	921	945	966	995	1020	1046
40-44	166	164	169	171	171	172	175	177	177	179	179	180	181	183	189
45-49	5	4	5	5	6	6	7	6	6	6	6	6	6	6	7
TOTAL	9794	9870	9983	10138	10345	10611	10949	11353	11808	12296	12809	13280	13720	14092	14380

NACIMIENTOS PROYECTADOS EN LA COMUNIDAD DE MADRID, SEGUN SEXO DEL NACIDO, EDAD DE LA MADRE, Y AMBITOS GEOGRAFICOS, 1991-2005. (PROYECCIONES ABIERTAS)

MUNICIPIOS NO METROPOLITANOS

TOTAL															
EDAD	1991	1992	1993	1994	1995	1996	1997	1998	1999	2000	2001	2002	2003	2004	2005
15-19	179	182	184	182	183	181	179	174	171	170	166	161	157	155	152
20-24	895	860	817	800	784	786	800	822	847	877	909	931	957	985	1013
25-29	1792	1797	1820	1812	1801	1806	1824	1844	1898	1954	2020	2087	2150	2194	2227
30-34	1051	1099	1130	1171	1214	1243	1271	1313	1337	1359	1388	1422	1458	1512	1560
35-39	285	302	322	339	360	381	394	405	418	431	439	446	458	462	466
40-44	50	52	54	57	60	64	65	69	73	76	79	81	82	85	90
45-49	0	0	0	0	0	2	1	2	2	2	2	2	2	2	2
TOTAL	4252	4292	4327	4361	4402	4463	4534	4629	4746	4869	5003	5130	5264	5395	5510

NIÑAS															
EDAD	1991	1992	1993	1994	1995	1996	1997	1998	1999	2000	2001	2002	2003	2004	2005
15-19	87	88	89	88	89	88	87	85	83	83	80	77	76	75	74
20-24	434	416	397	388	380	381	388	399	410	425	441	451	464	477	491
25-29	868	870	881	878	873	875	884	893	920	947	979	1011	1042	1064	1079
30-34	510	532	547	567	588	602	616	636	648	659	673	688	706	733	757
35-39	139	146	156	163	174	184	191	196	203	209	212	216	221	224	225
40-44	24	24	26	27	29	31	32	33	36	37	38	39	40	41	44
45-49	0	0	0	0	0	1	0	1	1	1	1	1	1	1	1
TOTAL	2062	2076	2096	2111	2133	2162	2198	2243	2301	2361	2424	2483	2550	2615	2671

NIÑOS															
EDAD	1991	1992	1993	1994	1995	1996	1997	1998	1999	2000	2001	2002	2003	2004	2005
15-19	92	94	95	94	94	93	92	89	88	87	86	84	81	80	78
20-24	461	444	420	412	404	405	412	423	437	452	468	480	493	508	522
25-29	924	927	939	934	928	931	940	951	978	1007	1041	1076	1108	1130	1148
30-34	541	567	583	604	626	641	655	677	689	700	715	734	752	779	803
35-39	146	156	166	176	186	197	203	209	215	222	227	230	237	238	241
40-44	26	28	28	30	31	33	33	36	37	39	41	42	42	44	46
45-49	0	0	0	0	0	1	1	1	1	1	1	1	1	1	1
TOTAL	2190	2216	2231	2250	2269	2301	2336	2386	2445	2508	2579	2647	2714	2780	2839

NACIMIENTOS PROYECTADOS EN LA COMUNIDAD DE MADRID, SEGUN SEXO DEL NACIDO, EDAD DE LA MADRE Y AMBITOS GEOGRAFICOS, 1991-2005. (PROYECCIONES ABIERTAS)

CORONA METROPOLITANA - ZONA NORTE

TOTAL															
EDAD	1991	1992	1993	1994	1995	1996	1997	1998	1999	2000	2001	2002	2003	2004	2005
15-19	108	108	113	117	114	110	106	103	98	97	92	87	84	83	82
20-24	413	416	420	423	435	449	461	479	498	510	518	518	531	535	543
25-29	840	837	841	838	854	877	925	970	1019	1079	1141	1186	1219	1246	1247
30-34	526	543	563	593	610	626	637	654	669	692	722	765	804	842	888
35-39	176	178	179	183	189	195	203	208	218	222	227	231	233	237	242
40-44	35	36	38	38	36	36	38	39	39	39	40	42	44	45	46
45-49	0	0	0	0	0	0	0	0	0	0	0	0	0	0	0
TOTAL	2098	2118	2154	2192	2238	2293	2370	2453	2541	2639	2740	2829	2915	2988	3048

NIÑAS															
EDAD	1991	1992	1993	1994	1995	1996	1997	1998	1999	2000	2001	2002	2003	2004	2005
15-19	52	52	55	56	55	53	51	50	47	47	44	42	41	40	40
20-24	200	203	203	205	211	218	223	232	241	247	251	251	257	259	262
25-29	407	406	408	406	413	425	449	470	494	523	553	575	591	604	604
30-34	255	263	273	287	295	303	309	317	324	335	350	370	390	407	431
35-39	85	86	87	89	91	94	98	101	106	107	110	112	113	115	117
40-44	17	18	19	18	18	18	19	19	19	19	19	20	22	22	22
45-49	0	0	0	0	0	0	0	0	0	0	0	0	0	0	0
TOTAL	1016	1028	1045	1061	1083	1111	1149	1189	1231	1278	1327	1370	1414	1447	1476

NIÑOS															
EDAD	1991	1992	1993	1994	1995	1996	1997	1998	1999	2000	2001	2002	2003	2004	2005
15-19	56	56	58	61	59	57	55	53	51	50	48	45	43	43	42
20-24	213	213	217	218	224	231	238	247	257	263	267	267	274	276	281
25-29	433	431	433	432	441	452	476	500	525	556	588	611	628	642	643
30-34	271	280	290	306	315	323	328	337	345	357	372	395	414	435	457
35-39	91	92	92	94	98	101	105	107	112	115	117	119	120	122	125
40-44	18	18	19	20	18	18	19	20	20	20	21	22	22	23	24
45-49	0	0	0	0	0	0	0	0	0	0	0	0	0	0	0
TOTAL	1082	1090	1109	1131	1155	1182	1221	1264	1310	1361	1413	1459	1501	1541	1572

NACIMIENTOS PROYECTADOS EN LA COMUNIDAD DE MADRID, SEGUN SEXO DEL NACIDO, EDAD DE LA MADRE Y AMBITOS GEOGRAFICOS, 1991-2005. (PROYECCIONES ABIERTAS)

CORONA METROPOLITANA - ZONA ESTE

TOTAL															
EDAD	1991	1992	1993	1994	1995	1996	1997	1998	1999	2000	2001	2002	2003	2004	2005
15-19	212	221	230	235	243	239	230	224	217	208	201	194	186	177	171
20-24	901	883	864	876	888	915	960	1007	1060	1110	1147	1159	1189	1204	1212
25-29	1894	1896	1922	1918	1923	1951	2003	2076	2183	2303	2438	2577	2682	2772	2824
30-34	1309	1307	1286	1295	1320	1352	1381	1426	1449	1484	1536	1598	1669	1757	1848
35-39	400	417	433	442	446	449	446	442	444	453	461	468	481	484	492
40-44	69	71	73	76	79	82	85	90	88	89	89	89	89	87	90
45-49	2	0	1	2	2	2	2	2	2	2	2	2	4	2	3
TOTAL	4787	4795	4809	4844	4901	4990	5107	5267	5443	5649	5874	6087	6300	6483	6640

NIÑAS															
EDAD	1991	1992	1993	1994	1995	1996	1997	1998	1999	2000	2001	2002	2003	2004	2005
15-19	103	107	112	114	118	116	112	108	104	101	97	94	90	86	83
20-24	436	428	419	424	430	443	464	488	514	537	555	561	576	583	588
25-29	918	920	932	929	932	945	970	1006	1058	1116	1181	1249	1300	1343	1368
30-34	635	633	623	627	639	654	670	691	702	720	744	774	809	852	896
35-39	194	202	210	214	216	218	216	214	215	219	224	227	233	235	238
40-44	33	34	36	37	37	40	41	44	42	43	43	43	43	42	44
45-49	1	0	0	1	1	1	1	1	1	1	1	1	2	1	1
TOTAL	2320	2324	2332	2346	2373	2417	2474	2552	2636	2737	2845	2949	3053	3142	3218

NIÑOS															
EDAD	1991	1992	1993	1994	1995	1996	1997	1998	1999	2000	2001	2002	2003	2004	2005
15-19	109	114	118	121	125	123	118	116	113	107	104	100	96	91	88
20-24	465	455	445	452	458	472	496	519	546	573	592	598	613	621	624
25-29	976	976	990	989	991	1006	1033	1070	1125	1187	1257	1328	1382	1429	1456
30-34	674	674	663	668	681	698	711	735	747	764	792	824	860	905	952
35-39	206	215	223	228	230	231	230	228	229	234	237	241	248	249	254
40-44	36	37	37	39	42	42	44	46	46	46	46	46	46	45	46
45-49	1	0	1	1	1	1	1	1	1	1	1	1	2	1	2
TOTAL	2467	2471	2477	2498	2528	2573	2633	2715	2807	2912	3029	3138	3247	3341	3422

NACIMIENTOS PROYECTADOS EN LA COMUNIDAD DE MADRID, SEGUN SEXO DEL NACIDO, EDAD DE LA MADRE Y AMBITOS GEOGRAFICOS, 1991-2005. (PROYECCIONES ABIERTAS)

CORONA METROPOLITANA - ZONA SUR

TOTAL															
EDAD	1991	1992	1993	1994	1995	1996	1997	1998	1999	2000	2001	2002	2003	2004	2005
15-19	538	561	579	592	594	585	562	536	495	461	425	397	371	351	329
20-24	2157	2153	2153	2173	2227	2298	2387	2496	2613	2696	2763	2752	2741	2677	2624
25-29	3966	4033	4128	4234	4322	4459	4658	4885	5154	5472	5790	6089	6322	6507	6547
30-34	2568	2539	2526	2544	2617	2704	2803	2922	3053	3172	3321	3514	3708	3923	4152
35-39	890	881	873	864	854	847	840	836	842	866	891	917	948	982	1011
40-44	181	179	177	179	175	174	173	172	169	168	164	163	164	164	172
45-49	8	6	7	8	8	8	9	8	8	8	6	6	4	2	3
TOTAL	10308	10352	10443	10594	10797	11075	11432	11855	12334	12843	13360	13838	14258	14606	14838

NIÑAS															
EDAD	1991	1992	1993	1994	1995	1996	1997	1998	1999	2000	2001	2002	2003	2004	2005
15-19	261	272	280	288	288	284	273	260	240	224	206	192	180	170	160
20-24	1045	1043	1043	1052	1079	1113	1156	1209	1266	1306	1339	1333	1327	1296	1272
25-29	1922	1954	2000	2051	2095	2160	2257	2367	2498	2652	2805	2950	3063	3153	3172
30-34	1245	1230	1224	1232	1268	1310	1358	1415	1479	1537	1609	1702	1797	1901	2011
35-39	432	427	423	418	413	411	408	405	408	420	432	444	459	477	490
40-44	87	87	86	87	85	84	83	84	83	81	80	79	80	79	83
45-49	4	3	3	4	4	4	4	4	4	4	3	3	2	1	1
TOTAL	4996	5016	5059	5132	5232	5366	5539	5744	5978	6224	6474	6703	6908	7077	7189

NIÑOS															
EDAD	1991	1992	1993	1994	1995	1996	1997	1998	1999	2000	2001	2002	2003	2004	2005
15-19	277	289	299	304	306	301	289	276	255	237	219	205	191	181	169
20-24	1112	1110	1110	1121	1148	1185	1231	1287	1347	1390	1424	1419	1414	1381	1352
25-29	2044	2079	2128	2183	2227	2299	2401	2518	2656	2820	2985	3139	3259	3354	3375
30-34	1323	1309	1302	1312	1349	1394	1445	1507	1574	1635	1712	1812	1911	2022	2141
35-39	458	454	450	446	441	436	432	431	434	446	459	473	489	505	521
40-44	94	92	91	92	90	90	90	88	86	87	84	84	84	85	89
45-49	4	3	4	4	4	4	5	4	4	4	3	3	2	1	2
TOTAL	5312	5336	5384	5462	5565	5709	5893	6111	6356	6619	6886	7135	7350	7529	7649

NACIMIENTOS PROYECTADOS EN LA COMUNIDAD DE MADRID, SEGUN SEXO DEL NACIDO, EDAD DE LA MADRE Y AMBITOS GEOGRAFICOS, 1991-2005. (PROYECCIONES ABIERTAS)

CORONA METROPOLITANA - ZONA OESTE

TOTAL															
EDAD	1991	1992	1993	1994	1995	1996	1997	1998	1999	2000	2001	2002	2003	2004	2005
15-19	100	105	109	113	116	116	113	112	109	106	106	103	102	103	101
20-24	375	391	400	413	432	456	477	503	526	555	577	589	606	625	639
25-29	685	700	718	745	773	818	877	938	1005	1075	1148	1215	1267	1307	1342
30-34	456	483	515	538	562	581	602	627	660	691	730	779	831	881	933
35-39	161	170	179	190	198	211	221	229	238	248	254	257	267	275	284
40-44	36	36	38	38	39	41	44	46	47	49	51	53	57	59	59
45-49	0	0	0	0	0	0	0	0	0	0	0	0	0	0	0
TOTAL	1813	1885	1959	2037	2120	2223	2334	2455	2585	2724	2866	2996	3130	3250	3358

NIÑAS															
EDAD	1991	1992	1993	1994	1995	1996	1997	1998	1999	2000	2001	2002	2003	2004	2005
15-19	49	51	53	54	56	56	55	54	53	51	52	50	49	50	50
20-24	182	190	194	200	209	220	231	244	254	269	279	286	294	303	310
25-29	332	339	348	361	374	396	425	454	487	521	556	589	614	634	650
30-34	221	234	249	261	272	282	291	303	320	335	353	377	403	427	452
35-39	78	82	87	92	96	103	108	111	115	120	123	125	130	133	137
40-44	17	18	18	18	19	20	22	22	22	24	25	24	28	29	29
45-49	0	0	0	0	0	0	0	0	0	0	0	0	0	0	0
TOTAL	879	914	949	986	1026	1077	1132	1188	1251	1320	1388	1451	1518	1576	1628

NIÑOS															
EDAD	1991	1992	1993	1994	1995	1996	1997	1998	1999	2000	2001	2002	2003	2004	2005
15-19	51	54	56	59	60	60	58	58	56	55	54	53	53	53	51
20-24	193	201	206	213	223	236	246	259	272	286	298	303	312	322	329
25-29	353	361	370	384	399	422	452	484	518	554	592	626	653	673	692
30-34	235	249	266	277	290	299	311	324	340	356	377	402	428	454	481
35-39	83	88	92	98	102	108	113	118	123	128	131	132	137	142	147
40-44	19	18	20	20	20	21	22	24	25	25	26	29	29	30	30
45-49	0	0	0	0	0	0	0	0	0	0	0	0	0	0	0
TOTAL	934	971	1010	1051	1094	1146	1202	1267	1334	1404	1478	1545	1612	1674	1730

NACIMIENTOS PROYECTADOS EN LA COMUNIDAD DE MADRID, SEGUN SEXO DEL NACIDO, EDAD DE LA MADRE Y AMBITOS GEOGRAFICOS, 1991-2005. (PROYECCIONES ABIERTAS)

MUNICIPIO DE MADRID - ALMENDRA CENTRAL

TOTAL															
EDAD	1991	1992	1993	1994	1995	1996	1997	1998	1999	2000	2001	2002	2003	2004	2005
15-19	253	242	231	221	211	199	189	181	173	169	163	162	159	156	152
20-24	1301	1220	1154	1104	1049	1017	992	973	971	978	987	990	1008	1028	1065
25-29	3448	3436	3394	3341	3276	3219	3180	3172	3177	3166	3172	3170	3156	3142	3119
30-34	2889	2906	2901	2912	2952	2986	3025	3040	3036	3025	3006	2996	2990	2978	2944
35-39	885	892	921	937	949	952	950	943	941	954	956	956	950	935	922
40-44	144	143	145	144	146	149	150	155	160	159	160	162	162	161	164
45-49	8	6	7	6	6	7	4	4	4	4	4	4	6	6	7
TOTAL	8928	8845	8753	8665	8589	8529	8490	8468	8462	8455	8448	8440	8431	8406	8373

NIÑAS															
EDAD	1991	1992	1993	1994	1995	1996	1997	1998	1999	2000	2001	2002	2003	2004	2005
15-19	122	118	111	107	102	96	91	88	84	82	78	78	78	76	73
20-24	630	591	559	535	508	492	481	472	471	474	478	479	488	498	517
25-29	1671	1665	1645	1618	1587	1560	1540	1537	1539	1534	1536	1535	1529	1522	1511
30-34	1399	1408	1406	1411	1430	1446	1466	1473	1471	1466	1456	1452	1449	1443	1426
35-39	429	432	446	454	460	462	460	456	456	462	463	463	460	453	447
40-44	70	70	70	70	70	72	73	75	78	77	77	78	79	78	80
45-49	4	3	3	3	3	3	2	2	2	2	2	2	3	3	3
TOTAL	4325	4287	4240	4198	4160	4131	4113	4103	4101	4097	4090	4087	4086	4073	4057

NIÑOS															
EDAD	1991	1992	1993	1994	1995	1996	1997	1998	1999	2000	2001	2002	2003	2004	2005
15-19	131	124	120	114	109	103	98	93	89	87	85	84	81	80	79
20-24	671	629	595	569	541	525	511	501	500	504	509	511	520	530	548
25-29	1777	1771	1749	1723	1689	1659	1640	1635	1638	1632	1636	1635	1627	1620	1608
30-34	1490	1498	1495	1501	1522	1540	1559	1567	1565	1559	1550	1544	1541	1535	1518
35-39	456	460	475	483	489	490	490	487	485	492	493	493	490	482	475
40-44	74	73	75	74	76	77	77	80	82	82	83	84	83	83	84
45-49	4	3	4	3	3	4	2	2	2	2	2	2	3	3	4
TOTAL	4603	4558	4513	4467	4429	4398	4377	4365	4361	4358	4358	4353	4345	4333	4316

NACIMIENTOS PROYECTADOS EN LA COMUNIDAD DE MADRID, SEGUN SEXO DEL NACIDO, EDAD DE LA MADRE Y AMBITOS GEOGRAFICOS, 1991-2005. (PROYECCIONES ABIERTAS)

MUNICIPIO DE MADRID - PERIFERIA NOROESTE

TOTAL															
EDAD	1991	1992	1993	1994	1995	1996	1997	1998	1999	2000	2001	2002	2003	2004	2005
15-19	236	232	226	221	212	200	187	180	169	160	153	147	143	140	134
20-24	946	927	903	894	885	888	884	886	901	906	914	898	907	914	923
25-29	2347	2340	2342	2336	2340	2366	2429	2493	2572	2646	2717	2769	2781	2782	2755
30-34	1938	1994	2033	2076	2129	2170	2199	2242	2272	2309	2355	2422	2476	2525	2563
35-39	627	630	646	663	678	687	699	712	720	736	741	741	748	748	751
40-44	117	114	113	108	109	110	109	112	115	117	121	121	122	127	129
45-49	6	6	6	4	4	5	4	4	4	4	4	4	4	4	5
TOTAL	6217	6243	6269	6302	6357	6426	6511	6629	6753	6878	7005	7102	7181	7240	7260

NIÑAS															
EDAD	1991	1992	1993	1994	1995	1996	1997	1998	1999	2000	2001	2002	2003	2004	2005
15-19	114	112	109	107	103	97	90	87	82	78	74	71	70	67	64
20-24	438	449	438	433	429	430	428	429	436	439	443	435	439	442	447
25-29	1137	1134	1135	1132	1134	1147	1177	1207	1246	1282	1316	1342	1347	1348	1334
30-34	939	966	985	1006	1031	1052	1065	1086	1101	1119	1141	1173	1199	1224	1242
35-39	304	305	313	321	328	333	339	345	349	357	359	359	362	362	364
40-44	56	55	55	52	53	53	53	54	56	56	59	59	59	61	62
45-49	3	3	3	2	2	2	2	2	2	2	2	2	2	2	2
TOTAL	3011	3024	3038	3053	3080	3114	3154	3210	3272	3333	3394	3441	3478	3506	3515

NIÑOS															
EDAD	1991	1992	1993	1994	1995	1996	1997	1998	1999	2000	2001	2002	2003	2004	2005
15-19	122	120	117	114	109	103	97	93	87	82	79	76	73	73	70
20-24	488	478	465	461	456	458	456	457	465	467	471	463	468	472	476
25-29	1210	1206	1207	1204	1206	1219	1252	1286	1326	1364	1401	1427	1434	1434	1421
30-34	999	1028	1048	1070	1098	1118	1134	1156	1171	1190	1214	1249	1277	1301	1321
35-39	323	325	333	342	350	354	360	367	371	379	382	382	386	386	387
40-44	61	59	58	56	56	57	56	58	59	61	62	62	63	66	67
45-49	3	3	3	2	2	3	2	2	2	2	2	2	2	2	3
TOTAL	3206	3219	3231	3249	3277	3312	3357	3419	3481	3545	3611	3661	3703	3734	3745

NACIMIENTOS PROYECTADOS EN LA COMUNIDAD DE MADRID, SEGUN SEXO DEL NACIDO, EDAD DE LA MADRE Y AMBITOS GEOGRAFICOS, 1991-2005. (PROYECCIONES ABIERTAS)

MUNICIPIO DE MADRID - PERIFERIA ESTE

TOTAL															
EDAD	1991	1992	1993	1994	1995	1996	1997	1998	1999	2000	2001	2002	2003	2004	2005
15-19	106	105	100	96	93	87	82	77	73	70	68	64	63	62	60
20-24	485	464	443	424	407	395	390	384	390	392	396	387	382	383	393
25-29	1203	1206	1209	1202	1191	1191	1192	1197	1197	1201	1204	1219	1221	1220	1196
30-34	905	954	992	1030	1064	1084	1103	1124	1135	1140	1150	1153	1154	1147	1139
35-39	250	258	271	284	301	317	328	339	346	356	361	362	359	361	358
40-44	44	41	41	43	42	43	45	47	49	51	56	58	59	59	60
45-49	2	0	0	0	2	0	0	0	0	0	0	0	2	2	2
TOTAL	2995	3028	3056	3079	3100	3117	3140	3168	3190	3210	3235	3243	3240	3234	3208

NIÑAS															
EDAD	1991	1992	1993	1994	1995	1996	1997	1998	1999	2000	2001	2002	2003	2004	2005
15-19	52	51	49	47	45	42	40	38	35	34	34	31	30	29	29
20-24	235	225	215	206	197	191	189	186	189	190	191	188	184	186	190
25-29	583	584	585	582	577	577	577	580	580	582	584	591	592	592	579
30-34	438	462	480	500	515	526	534	545	550	552	557	558	560	555	552
35-39	121	125	132	137	146	154	158	164	167	172	175	175	174	175	173
40-44	22	19	20	21	20	20	22	23	24	25	27	29	29	29	30
45-49	1	0	0	0	1	0	0	0	0	0	0	0	1	1	1
TOTAL	1452	1466	1481	1493	1501	1510	1520	1536	1545	1555	1568	1572	1570	1567	1554

NIÑOS															
EDAD	1991	1992	1993	1994	1995	1996	1997	1998	1999	2000	2001	2002	2003	2004	2005
15-19	54	54	51	49	48	45	42	39	38	36	34	33	33	33	31
20-24	250	239	228	218	210	204	201	198	201	202	205	199	198	197	203
25-29	620	622	624	620	614	614	615	617	617	619	620	628	629	628	617
30-34	467	492	512	530	549	558	569	579	585	588	593	595	594	592	587
35-39	129	133	139	147	155	163	170	175	179	184	186	187	185	186	185
40-44	22	22	21	22	22	23	23	24	25	26	29	29	30	30	30
45-49	1	0	0	0	1	0	0	0	0	0	0	0	1	1	1
TOTAL	1543	1562	1575	1586	1599	1607	1620	1632	1645	1655	1667	1671	1670	1667	1654

NACIMIENTOS PROYECTADOS EN LA COMUNIDAD DE MADRID, SEGUN SEXO DEL NACIDO, EDAD DE LA MADRE Y AMBITOS GEOGRAFICOS, 1991-2005. (PROYECCIONES ABIERTAS)

MUNICIPIO DE MADRID - PERIFERIA SUR

TOTAL															
EDAD	1991	1992	1993	1994	1995	1996	1997	1998	1999	2000	2001	2002	2003	2004	2005
15-19	313	305	291	279	265	247	230	215	198	184	177	170	162	161	154
20-24	1405	1348	1296	1239	1196	1166	1148	1127	1121	1109	1107	1091	1079	1070	1071
25-29	3369	3398	3388	3394	3385	3375	3382	3414	3431	3455	3467	3469	3439	3396	3319
30-34	2501	2601	2686	2766	2847	2918	2987	3030	3077	3110	3129	3143	3165	3157	3146
35-39	678	696	732	767	802	835	858	878	900	918	932	941	942	945	941
40-44	121	113	112	111	110	113	115	121	129	133	139	144	146	150	153
45-49	8	6	6	4	4	5	4	4	4	4	4	4	4	4	5
TOTAL	8395	8467	8511	8560	8609	8659	8724	8789	8860	8913	8955	8962	8937	8883	8789

NIÑAS															
EDAD	1991	1992	1993	1994	1995	1996	1997	1998	1999	2000	2001	2002	2003	2004	2005
15-19	151	148	142	134	128	120	112	104	96	89	85	82	79	77	74
20-24	681	653	628	600	580	564	557	546	543	537	536	528	522	519	519
25-29	1632	1647	1642	1644	1640	1635	1639	1654	1662	1674	1680	1681	1666	1646	1608
30-34	1212	1260	1302	1341	1379	1414	1447	1468	1490	1507	1516	1522	1533	1530	1524
35-39	328	337	355	372	389	405	415	425	436	445	452	456	456	457	456
40-44	58	55	54	54	53	55	56	59	62	64	68	70	71	73	74
45-49	4	3	3	2	2	2	2	2	2	2	2	2	2	2	2
TOTAL	4066	4103	4126	4147	4171	4195	4228	4258	4291	4318	4339	4341	4329	4304	4257

NIÑOS															
EDAD	1991	1992	1993	1994	1995	1996	1997	1998	1999	2000	2001	2002	2003	2004	2005
15-19	132	157	149	145	137	127	118	111	102	95	92	88	83	84	80
20-24	724	695	668	639	616	602	591	581	578	572	571	563	557	551	552
25-29	1737	1751	1746	1750	1745	1740	1743	1760	1769	1781	1787	1788	1773	1750	1711
30-34	1289	1341	1384	1425	1468	1504	1540	1562	1587	1603	1613	1621	1632	1627	1622
35-39	350	359	377	395	413	430	443	453	464	473	480	485	486	488	485
40-44	63	58	58	57	57	58	59	62	67	69	71	74	75	77	79
45-49	4	3	3	2	2	3	2	2	2	2	2	2	2	2	3
TOTAL	4329	4364	4385	4413	4438	4464	4496	4531	4569	4595	4616	4621	4608	4579	4532



4.4. Defunciones proyectadas en la Comunidad de Madrid, por sexo, edad y ámbitos geográficos, 1991-2005 (proyecciones abiertas).

DEFUNCIONES PROYECTADAS EN LA COMUNIDAD DE MADRID, POR SEXO, EDAD Y
 AMBITOS GEOGRAFICOS, 1991-2005. (PROYECCIONES ABIERTAS)

COMUNIDAD DE MADRID

TOTAL															
EDAD	1991	1992	1993	1994	1995	1996	1997	1998	1999	2000	2001	2002	2003	2004	2005
0-4	402	398	385	379	374	368	364	361	361	359	359	358	356	356	355
5-9	56	51	46	44	40	39	34	35	33	31	31	29	29	29	27
10-14	89	80	72	64	61	55	49	47	43	41	37	34	31	31	29
15-19	250	245	236	231	216	204	190	176	164	154	142	134	127	120	113
20-24	408	396	384	378	372	365	354	342	326	308	284	266	244	225	208
25-29	457	445	432	423	413	403	393	386	376	370	362	350	335	320	303
30-34	412	407	394	395	391	384	383	376	372	365	357	352	342	337	335
35-39	420	417	412	413	416	421	423	417	418	420	418	416	417	412	410
40-44	570	564	557	540	532	529	532	535	539	551	559	567	568	575	579
45-49	771	795	818	828	832	822	826	818	797	785	784	793	800	811	830
50-54	1104	1053	1045	1088	1180	1162	1205	1243	1265	1271	1255	1261	1255	1224	1209
55-59	1769	1754	1696	1622	1522	1547	1477	1466	1527	1650	1625	1681	1728	1756	1757
60-64	2478	2472	2494	2501	2486	2447	2435	2367	2267	2131	2164	2070	2056	2143	2316
65-69	3223	3249	3233	3263	3304	3361	3369	3416	3432	3414	3365	3358	3270	3133	2955
70-74	3752	3856	3990	4167	4357	4432	4505	4516	4577	4650	4742	4771	4853	4892	4887
75-79	5101	5095	5049	5017	5000	5099	5294	5535	5811	6114	6260	6413	6475	6609	6754
80-84	5400	5598	5819	6014	6135	6219	6250	6243	6238	6249	6418	6698	7038	7401	7783
85-89	3961	4217	4397	4600	4840	5049	5267	5517	5734	5881	6001	6066	6104	6139	6185
90-94	1788	2004	2277	2527	2762	2955	3159	3307	3470	3664	3847	4021	4228	4407	4537
95+	618	675	741	817	892	1057	1171	1321	1455	1564	1701	1812	1910	2008	2118
TOTAL	33029	33771	34477	35311	36125	36918	37680	38424	39205	39972	40711	41450	42166	42928	43690

MUJERES															
EDAD	1991	1992	1993	1994	1995	1996	1997	1998	1999	2000	2001	2002	2003	2004	2005
0-4	173	172	166	163	159	156	154	151	151	149	149	147	147	147	145
5-9	23	20	19	17	16	16	13	14	13	11	11	11	11	10	8
10-14	33	28	25	23	21	18	16	16	14	13	12	11	9	9	8
15-19	65	64	61	59	55	51	46	42	38	37	32	29	28	26	25
20-24	102	99	96	92	91	88	85	81	76	72	65	61	56	52	46
25-29	110	108	106	104	101	99	97	95	92	90	89	86	83	79	76
30-34	108	108	107	107	106	103	104	102	104	103	101	99	98	96	96
35-39	128	130	129	129	129	131	132	129	130	131	130	130	131	128	128
40-44	197	194	192	186	182	181	182	182	182	185	185	186	185	186	185
45-49	248	259	268	270	273	270	270	268	262	258	257	261	263	265	269
50-54	338	321	319	333	362	358	375	389	397	400	396	398	398	390	386
55-59	539	539	523	502	470	477	450	445	463	500	495	514	530	540	541
60-64	809	805	806	798	789	771	766	743	710	665	671	633	624	648	699
65-69	1140	1147	1130	1135	1137	1144	1134	1135	1126	1111	1085	1082	1049	999	941
70-74	1576	1593	1626	1663	1720	1724	1742	1724	1741	1749	1764	1758	1767	1759	1746
75-79	2477	2474	2448	2426	2400	2422	2471	2545	2625	2738	2769	2825	2822	2870	2907
80-84	3087	3162	3265	3362	3421	3459	3479	3473	3469	3460	3527	3629	3774	3919	4101
85-89	2612	2795	2901	3023	3168	3298	3412	3559	3695	3791	3867	3918	3948	3976	3995
90-94	1318	1467	1667	1851	2026	2148	2307	2411	2524	2658	2790	2900	3044	3175	3271
95+	505	540	588	641	688	820	899	1015	1115	1196	1295	1381	1454	1525	1604
TOTAL	15588	16025	16442	16884	17314	17734	18134	18519	18927	19317	19690	20059	20421	20799	21177

HOMBRES															
EDAD	1991	1992	1993	1994	1995	1996	1997	1998	1999	2000	2001	2002	2003	2004	2005
0-4	229	226	219	216	215	212	210	210	210	210	210	211	209	209	210
5-9	33	31	27	27	24	23	21	21	20	20	20	18	18	19	19
10-14	56	52	47	41	40	37	33	31	29	28	25	23	22	22	21
15-19	185	181	175	172	161	153	144	134	126	117	110	105	99	94	88
20-24	306	297	288	286	281	277	269	261	250	236	219	205	188	173	162
25-29	347	337	326	319	312	304	296	291	284	280	273	264	252	241	227
30-34	304	299	287	288	285	281	279	274	268	262	256	253	244	241	239
35-39	292	287	283	284	287	290	291	288	288	289	288	286	286	284	282
40-44	373	370	365	354	350	348	350	353	357	366	374	381	383	389	394
45-49	523	536	550	558	559	552	556	550	535	527	527	532	537	546	561
50-54	766	732	726	755	818	804	830	854	868	871	859	863	857	834	823
55-59	1230	1215	1173	1120	1052	1070	1027	1021	1064	1150	1130	1167	1198	1216	1216
60-64	1669	1667	1688	1703	1697	1676	1669	1624	1557	1466	1493	1437	1432	1495	1617
65-69	2083	2102	2103	2128	2167	2217	2235	2281	2306	2303	2280	2276	2221	2134	2014
70-74	2176	2263	2364	2504	2637	2708	2763	2792	2836	2901	2978	3013	3086	3133	3141
75-79	2624	2621	2601	2591	2600	2677	2823	2990	3186	3376	3491	3588	3653	3739	3847
80-84	2313	2436	2554	2652	2714	2760	2771	2770	2769	2789	2891	3069	3264	3482	3682
85-89	1349	1422	1496	1577	1672	1751	1855	1958	2039	2090	2134	2148	2156	2163	2190
90-94	470	537	610	676	736	807	852	896	946	1006	1057	1121	1184	1232	1266
95+	113	135	153	176	204	237	272	306	340	368	406	431	456	483	514
TOTAL	17441	17746	18035	18427	18811	19184	19546	19905	20278	20655	21021	21391	21745	22129	22513

DEFUNCIONES PROYECTADAS EN LA COMUNIDAD DE MADRID, POR SEXO, EDAD Y AMBITOS GEOGRAFICOS, 1991-2005. (PROYECCIONES ABIERTAS)

MUNICIPIO DE MADRID

TOTAL															
EDAD	1991	1992	1993	1994	1995	1996	1997	1998	1999	2000	2001	2002	2003	2004	2005
0-4	206	205	199	194	191	185	181	178	177	174	170	167	163	160	158
5-9	25	24	21	19	16	16	15	16	15	14	14	12	12	12	10
10-14	43	37	33	30	28	24	22	20	19	19	17	15	13	12	12
15-19	141	134	123	117	106	99	88	82	75	70	65	61	58	53	50
20-24	261	248	231	224	213	202	190	176	163	150	136	127	115	104	97
25-29	292	281	268	261	250	240	229	219	208	199	187	175	163	153	139
30-34	235	233	227	227	225	220	218	211	208	202	192	187	179	171	166
35-39	216	216	217	219	223	225	229	226	226	229	227	225	221	218	214
40-44	298	290	281	272	266	266	270	273	279	286	293	299	300	304	304
45-49	452	453	452	448	438	424	419	410	396	388	390	395	404	416	427
50-54	731	682	662	668	706	674	678	680	676	664	645	634	626	608	597
55-59	1290	1258	1191	1119	1026	1017	952	919	928	979	936	942	943	934	915
60-64	1878	1858	1856	1840	1810	1758	1720	1640	1542	1420	1405	1317	1275	1291	1362
65-69	2468	2467	2447	2457	2467	2491	2476	2487	2470	2431	2367	2322	2219	2087	1930
70-74	2904	2967	3039	3152	3273	3311	3341	3338	3364	3392	3431	3425	3452	3440	3401
75-79	3976	3951	3902	3850	3820	3859	3984	4125	4303	4495	4580	4658	4689	4759	4824
80-84	4151	4297	4453	4591	4670	4726	4728	4703	4671	4658	4744	4921	5124	5356	5595
85-89	3040	3240	3374	3531	3709	3858	4018	4197	4351	4448	4529	4558	4567	4568	4586
90-94	1389	1554	1761	1947	2127	2271	2432	2543	2670	2814	2946	3072	3221	3348	3436
95+	487	532	582	640	699	823	909	1025	1124	1210	1309	1398	1472	1548	1628
TOTAL	24483	24927	25319	25806	26263	26689	27099	27468	27865	28242	28583	28910	29216	29542	29851

MUJERES															
EDAD	1991	1992	1993	1994	1995	1996	1997	1998	1999	2000	2001	2002	2003	2004	2005
0-4	89	89	86	84	82	78	76	75	75	73	71	69	68	66	65
5-9	10	9	9	7	6	6	5	6	6	5	5	5	5	4	2
10-14	16	12	11	11	10	7	7	6	6	6	5	5	4	3	3
15-19	36	36	32	30	27	26	21	20	17	17	15	13	14	11	11
20-24	66	62	57	54	52	48	46	42	38	36	32	30	27	24	22
25-29	70	67	64	63	60	59	56	54	51	48	45	42	40	38	35
30-34	61	61	61	61	61	59	58	57	58	57	54	53	52	49	48
35-39	68	69	69	69	69	70	72	71	71	72	71	71	70	69	68
40-44	110	105	102	97	94	94	94	95	96	98	98	100	99	100	99
45-49	156	159	158	157	153	148	145	141	137	133	132	134	136	139	141
50-54	237	221	216	219	233	223	226	227	226	223	216	211	209	204	198
55-59	407	402	383	363	333	332	309	298	300	318	306	309	309	306	299
60-64	627	619	615	603	590	572	560	536	504	464	459	426	410	416	438
65-69	894	892	875	874	869	869	854	848	834	814	789	774	741	695	644
70-74	1243	1250	1267	1289	1324	1320	1326	1307	1312	1310	1310	1297	1293	1275	1254
75-79	1952	1940	1911	1885	1862	1866	1893	1937	1988	2058	2071	2102	2092	2114	2126
80-84	2407	2458	2533	2593	2627	2650	2654	2635	2621	2611	2642	2703	2792	2886	2998
85-89	2035	2176	2255	2351	2457	2549	2629	2737	2826	2886	2937	2963	2970	2980	2989
90-94	1034	1152	1304	1443	1580	1671	1796	1873	1962	2060	2156	2233	2339	2426	2489
95+	397	424	462	503	541	643	705	794	870	934	1007	1076	1131	1186	1243
TOTAL	11915	12203	12470	12756	13030	13290	13532	13759	13998	14223	14421	14616	14801	14991	15172

HOMBRES															
EDAD	1991	1992	1993	1994	1995	1996	1997	1998	1999	2000	2001	2002	2003	2004	2005
0-4	117	116	113	110	109	107	105	103	102	101	99	98	95	94	93
5-9	15	15	12	12	10	10	10	10	9	9	9	7	7	8	8
10-14	27	25	22	19	18	17	15	14	13	13	12	10	9	9	9
15-19	105	98	91	87	79	73	67	62	58	53	50	48	44	42	39
20-24	195	186	174	170	161	154	144	134	125	114	104	97	88	80	75
25-29	222	214	204	198	190	181	173	165	157	151	142	133	123	115	104
30-34	174	172	166	166	164	161	160	154	150	145	138	134	127	122	118
35-39	148	147	148	150	154	155	157	155	155	157	156	154	151	149	146
40-44	188	185	179	175	172	172	176	178	183	188	195	199	201	204	205
45-49	296	294	294	291	285	276	274	269	259	255	258	261	268	277	286
50-54	494	461	446	449	473	451	452	453	450	441	429	423	417	404	399
55-59	883	856	808	756	693	685	643	621	628	661	630	633	634	628	616
60-64	1251	1239	1241	1237	1220	1186	1160	1104	1038	956	946	891	865	875	924
65-69	1574	1575	1572	1583	1598	1622	1622	1639	1636	1617	1578	1548	1478	1392	1286
70-74	1661	1717	1772	1863	1949	1991	2015	2031	2052	2082	2121	2128	2159	2165	2147
75-79	2024	2011	1991	1965	1958	1993	2091	2188	2315	2437	2509	2556	2597	2645	2698
80-84	1744	1839	1920	1998	2043	2076	2074	2068	2050	2047	2102	2218	2332	2470	2597
85-89	1005	1064	1119	1180	1252	1309	1389	1460	1525	1562	1592	1595	1597	1588	1597
90-94	355	402	457	504	547	600	636	670	708	754	790	839	882	922	947
95+	90	108	120	137	158	180	204	231	254	276	302	322	341	362	385
TOTAL	12568	12724	12849	13050	13233	13399	13567	13709	13867	14019	14162	14294	14415	14551	14679

DEFUNCIONES PROYECTADAS EN LA COMUNIDAD DE MADRID, POR SEXO, EDAD Y
 AMBITOS GEOGRAFICOS, 1991-2005. (PROYECCIONES ABIERTAS)

CORONA METROPOLITANA

TOTAL															
EDAD	1991	1992	1993	1994	1995	1996	1997	1998	1999	2000	2001	2002	2003	2004	2005
0-4	159	157	152	150	151	150	149	151	153	156	157	160	161	161	165
5-9	25	24	21	19	16	16	15	16	15	14	14	12	12	12	10
10-14	40	35	33	30	28	24	22	19	19	19	17	15	13	12	12
15-19	92	95	94	97	93	89	86	79	73	70	65	60	58	53	50
20-24	120	121	122	128	134	140	140	141	139	134	125	118	108	100	94
25-29	133	133	131	132	133	134	136	138	142	143	147	146	145	143	138
30-34	143	139	135	134	132	130	132	131	133	134	134	136	136	138	141
35-39	172	168	161	159	157	160	158	153	152	152	155	152	156	155	160
40-44	233	236	236	226	224	221	218	217	212	215	215	215	214	216	219
45-49	272	291	312	327	338	338	345	347	338	331	329	328	325	323	327
50-54	300	304	318	350	400	412	444	474	499	514	517	528	530	517	510
55-59	363	382	394	396	393	424	429	449	495	558	578	620	659	689	709
60-64	427	444	463	485	504	518	545	560	566	559	604	607	633	698	785
65-69	523	539	547	568	591	620	642	673	703	726	747	783	806	809	801
70-74	580	611	657	702	756	780	811	824	856	894	936	972	1017	1061	1098
75-79	759	777	786	800	816	861	913	985	1056	1139	1183	1235	1264	1319	1382
80-84	811	856	913	961	1000	1027	1054	1074	1095	1117	1184	1258	1356	1451	1554
85-89	585	624	654	687	734	783	831	892	942	987	1019	1051	1077	1108	1133
90-94	247	282	324	368	404	434	466	491	518	554	596	635	682	724	762
95+	81	89	98	106	118	146	163	186	209	225	249	265	282	297	319
TOTAL	6065	6307	6551	6825	7122	7407	7699	8000	8315	8641	8971	9296	9634	9986	10369

MUJERES															
EDAD	1991	1992	1993	1994	1995	1996	1997	1998	1999	2000	2001	2002	2003	2004	2005
0-4	68	68	65	64	64	63	63	63	64	65	65	66	66	66	68
5-9	10	9	9	7	6	6	5	6	6	5	5	5	5	4	2
10-14	15	12	11	11	10	7	7	6	6	6	5	5	4	3	3
15-19	24	25	23	25	23	22	21	19	17	17	15	13	14	11	11
20-24	30	30	30	30	33	34	33	34	33	31	29	26	24	23	21
25-29	34	34	33	34	34	34	35	35	35	35	36	35	36	35	35
30-34	39	37	37	37	36	35	36	36	37	37	38	38	39	39	40
35-39	51	52	50	50	49	50	49	47	47	47	48	47	49	47	49
40-44	75	77	78	74	74	74	73	73	71	72	71	70	69	68	69
45-49	78	86	94	99	104	104	106	109	106	105	105	106	105	105	105
50-54	80	81	85	93	109	114	124	135	145	151	154	158	161	158	158
55-59	99	106	108	109	108	115	114	120	132	149	158	172	186	197	205
60-64	129	135	139	142	148	150	156	158	160	157	168	165	171	189	212
65-69	174	179	181	188	192	198	202	209	215	220	223	232	237	235	231
70-74	235	242	253	264	281	286	295	298	308	316	327	336	347	356	365
75-79	361	368	376	379	381	396	412	434	455	487	499	519	527	548	566
80-84	450	472	496	527	552	565	580	593	602	609	638	668	707	746	795
85-89	376	402	421	439	468	499	528	562	599	631	650	673	693	711	722
90-94	178	200	232	263	289	309	333	351	368	394	425	452	482	517	547
95+	66	72	78	84	90	111	123	141	157	168	185	198	211	222	237
TOTAL	2572	2687	2799	2919	3051	3172	3295	3429	3563	3702	3844	3984	4133	4280	4441

HOMBRES															
EDAD	1991	1992	1993	1994	1995	1996	1997	1998	1999	2000	2001	2002	2003	2004	2005
0-4	91	89	87	86	87	87	86	88	89	91	92	94	95	95	97
5-9	15	15	12	12	10	10	10	10	9	9	9	7	7	8	8
10-14	25	23	22	19	18	17	15	13	13	13	12	10	9	9	9
15-19	68	70	71	72	70	67	65	60	56	53	50	47	44	42	39
20-24	90	91	92	98	101	106	107	107	106	103	96	92	84	77	73
25-29	99	99	98	98	99	100	101	103	107	108	111	111	109	108	103
30-34	104	102	98	97	96	95	96	95	96	97	96	98	97	99	101
35-39	121	116	111	109	108	110	109	106	105	105	107	105	107	108	111
40-44	158	159	158	152	150	147	145	144	141	143	144	145	145	148	150
45-49	194	205	218	228	234	234	239	238	232	226	224	222	220	218	222
50-54	220	223	233	257	291	298	320	339	354	363	363	370	369	359	352
55-59	264	276	286	287	285	309	315	329	363	409	420	448	473	492	504
60-64	298	309	324	343	356	368	389	402	406	402	436	442	462	509	573
65-69	349	360	366	380	399	422	440	464	488	506	524	551	569	574	570
70-74	345	369	404	438	475	494	516	526	548	578	609	636	670	705	733
75-79	398	409	410	421	435	465	501	551	601	652	684	716	737	771	816
80-84	361	384	417	434	448	462	474	481	493	508	546	590	649	705	759
85-89	209	222	233	248	266	284	303	330	343	356	369	378	384	397	411
90-94	69	82	92	105	115	125	133	140	150	160	171	183	200	207	215
95+	15	17	20	22	28	35	40	45	52	57	64	67	71	75	82
TOTAL	3493	3620	3752	3906	4071	4235	4404	4571	4752	4939	5127	5312	5501	5706	5928

DEFUNCIONES PROYECTADAS EN LA COMUNIDAD DE MADRID, POR SEXO, EDAD Y ÁMBITOS GEOGRAFICOS, 1991-2005. (PROYECCIONES ABIERTAS)

MUNICIPIOS NO METROPOLITANOS

TOTAL															
EDAD	1991	1992	1993	1994	1995	1996	1997	1998	1999	2000	2001	2002	2003	2004	2005
0-4	38	36	35	35	33	33	33	33	33	33	33	32	32	33	34
5-9	5	5	2	2	2	3	1	1	1	1	1	1	1	1	1
10-14	7	7	6	4	5	4	3	3	3	3	2	2	2	2	2
15-19	18	18	18	18	16	16	16	15	15	15	14	14	12	13	12
20-24	28	26	25	25	25	25	25	25	24	24	23	22	21	20	20
25-29	35	34	35	33	31	29	28	26	26	25	25	25	25	25	24
30-34	35	35	35	35	35	35	35	34	32	32	32	30	29	29	30
35-39	35	35	35	35	35	35	36	36	38	37	37	38	39	38	37
40-44	39	39	41	39	42	42	45	46	47	49	51	52	53	54	55
45-49	50	50	55	56	57	60	61	62	60	64	64	67	70	73	76
50-54	70	67	65	69	77	76	82	85	90	91	94	98	99	97	102
55-59	115	114	111	106	102	103	99	98	102	114	111	119	126	131	133
60-64	172	171	174	176	172	168	168	166	159	151	154	150	147	155	168
65-69	234	243	240	242	246	252	250	257	260	256	252	252	246	236	225
70-74	267	278	293	313	330	339	351	352	358	366	375	375	384	390	385
75-79	367	366	363	362	364	377	396	423	451	481	497	519	524	532	549
80-84	438	445	453	461	464	465	469	465	471	473	492	517	557	594	633
85-89	338	354	369	380	398	409	416	430	440	445	452	457	458	464	468
90-94	152	171	191	212	230	246	260	273	282	297	304	314	324	337	341
95+	51	54	61	69	75	88	98	113	121	130	141	148	158	164	171
TOTAL	2494	2548	2607	2672	2739	2805	2872	2943	3013	3087	3154	3232	3307	3388	3466

MUJERES															
EDAD	1991	1992	1993	1994	1995	1996	1997	1998	1999	2000	2001	2002	2003	2004	2005
0-4	17	16	15	16	14	14	14	14	14	14	14	13	13	13	14
5-9	0	0	0	0	0	0	0	0	0	0	0	0	0	0	0
10-14	2	2	1	0	1	0	0	0	0	0	0	0	0	0	0
15-19	5	5	5	5	5	5	5	4	4	4	3	3	3	2	3
20-24	6	6	5	5	5	5	5	5	5	5	5	5	5	5	5
25-29	10	9	10	9	8	7	7	6	6	5	5	5	5	5	5
30-34	10	10	10	10	10	10	10	10	10	10	10	9	9	9	10
35-39	10	10	10	10	10	10	10	10	11	11	11	11	12	11	11
40-44	11	12	13	12	13	13	14	15	15	15	15	16	16	17	17
45-49	15	15	16	17	16	18	18	18	17	19	19	20	21	22	23
50-54	20	20	18	19	22	21	23	23	26	26	26	28	28	27	30
55-59	32	32	32	30	30	29	28	28	29	33	31	34	35	37	36
60-64	52	51	52	53	50	49	49	49	47	43	44	44	41	45	47
65-69	73	76	74	76	76	79	77	78	78	77	74	75	72	69	66
70-74	98	100	105	109	116	117	119	119	122	124	127	126	127	127	126
75-79	165	164	163	160	157	159	166	173	182	193	198	204	205	210	215
80-84	230	232	235	240	241	244	247	244	244	241	247	258	274	288	308
85-89	202	216	225	232	243	250	254	260	269	272	278	281	284	284	284
90-94	106	117	131	145	158	166	179	187	194	204	209	216	223	232	236
95+	43	44	47	53	56	66	71	82	88	94	102	107	113	118	124
TOTAL	1107	1137	1167	1201	1231	1262	1296	1325	1361	1390	1418	1455	1486	1521	1560

HOMBRES															
EDAD	1991	1992	1993	1994	1995	1996	1997	1998	1999	2000	2001	2002	2003	2004	2005
0-4	21	20	20	19	19	19	19	19	19	19	19	19	19	20	20
5-9	5	5	2	2	2	3	1	1	1	1	1	1	1	1	1
10-14	5	5	5	4	4	4	3	3	3	3	2	2	2	2	2
15-19	13	13	13	13	11	11	11	11	11	11	11	11	9	11	9
20-24	22	20	20	20	20	20	20	20	19	19	18	17	16	15	15
25-29	25	25	25	24	23	22	21	20	20	20	20	20	20	20	19
30-34	25	25	25	25	25	25	25	24	22	22	22	21	20	20	20
35-39	25	25	25	25	25	25	26	26	27	26	26	27	27	27	26
40-44	28	27	28	27	29	29	31	31	32	34	36	36	37	37	38
45-49	35	35	39	39	41	42	43	44	43	45	45	47	49	51	53
50-54	50	47	47	50	55	55	59	62	64	65	68	70	71	70	72
55-59	83	82	79	76	72	74	71	70	73	81	80	85	91	94	97
60-64	120	120	122	123	122	119	119	117	112	108	110	106	106	110	121
65-69	161	167	166	166	170	173	173	179	182	179	178	177	174	167	159
70-74	169	178	188	204	214	222	232	233	236	242	248	249	257	263	259
75-79	202	202	200	202	207	218	230	250	269	288	299	315	319	322	334
80-84	208	213	218	221	223	221	222	221	227	232	245	259	283	306	325
85-89	136	138	144	148	155	159	162	170	171	173	174	176	174	180	184
90-94	46	54	60	67	72	80	81	86	88	93	95	98	101	105	105
95+	8	10	14	16	19	22	27	31	33	36	39	41	45	46	47
TOTAL	1387	1411	1440	1471	1508	1543	1576	1618	1652	1697	1736	1777	1821	1867	1906

DEFUNCIONES PROYECTADAS EN LA COMUNIDAD DE MADRID, POR SEXO, EDAD Y
 AMBITOS GEOGRAFICOS, 1991-2005. (PROYECCIONES ABIERTAS)

CORONA METROPOLITANA - ZONA NORTE

TOTAL															
EDAD	1991	1992	1993	1994	1995	1996	1997	1998	1999	2000	2001	2002	2003	2004	2005
0-4	16	16	15	16	16	17	17	17	17	17	17	17	17	17	17
5-9	0	0	0	0	0	0	0	0	0	0	0	0	0	0	0
10-14	2	2	1	2	1	1	1	0	0	0	0	0	0	0	0
15-19	11	12	11	11	9	9	9	9	7	7	6	5	4	4	4
20-24	15	15	15	15	15	15	15	15	15	15	15	14	12	10	8
25-29	15	15	15	15	15	15	15	15	15	15	15	15	15	15	15
30-34	15	15	15	15	15	15	15	15	15	15	15	15	15	15	15
35-39	18	17	16	15	16	20	19	18	18	18	19	18	18	18	19
40-44	27	26	28	26	26	25	24	25	24	24	26	27	27	28	28
45-49	29	33	35	37	35	38	39	39	38	38	37	38	36	38	39
50-54	34	33	36	39	42	46	50	53	55	56	57	59	58	58	56
55-59	40	43	42	43	43	44	45	48	53	60	61	68	73	74	77
60-64	49	50	53	54	58	59	60	61	61	60	64	66	67	74	83
65-69	60	63	61	65	66	69	72	76	79	82	84	86	87	88	86
70-74	62	69	73	81	87	88	92	94	96	100	106	108	114	118	124
75-79	82	84	84	85	87	94	101	111	121	130	134	142	143	149	156
80-84	99	100	104	107	107	111	114	114	116	119	126	136	151	164	177
85-89	74	83	85	86	93	95	95	103	104	108	110	113	114	117	119
90-94	34	39	44	49	53	56	63	65	67	72	74	73	78	81	83
95+	15	17	16	15	19	21	23	26	27	30	31	34	37	38	41
TOTAL	697	732	749	776	803	838	869	904	928	966	997	1034	1066	1106	1147

MUJERES															
EDAD	1991	1992	1993	1994	1995	1996	1997	1998	1999	2000	2001	2002	2003	2004	2005
0-4	6	6	6	6	6	7	7	7	7	7	7	7	7	7	7
5-9	0	0	0	0	0	0	0	0	0	0	0	0	0	0	0
10-14	0	0	0	0	0	0	0	0	0	0	0	0	0	0	0
15-19	3	4	3	3	2	2	2	2	1	1	0	0	0	0	0
20-24	5	5	5	5	5	5	5	5	5	5	5	4	3	2	1
25-29	5	5	5	5	5	5	5	5	5	5	5	5	5	5	5
30-34	5	5	5	5	5	5	5	5	5	5	5	5	5	5	5
35-39	5	5	5	5	5	5	5	5	5	5	5	5	5	5	5
40-44	9	9	10	9	9	8	8	9	8	8	9	9	9	10	9
45-49	8	10	10	10	10	11	12	12	12	12	12	12	11	12	12
50-54	9	9	10	11	11	13	14	15	15	16	16	17	17	18	18
55-59	10	12	11	12	12	12	12	12	14	16	17	19	20	20	22
60-64	15	15	15	15	16	17	17	18	17	16	18	18	18	20	22
65-69	20	21	20	22	22	22	22	23	24	25	25	26	26	26	25
70-74	25	28	28	30	32	32	33	34	36	35	38	37	38	39	41
75-79	39	40	41	41	40	43	46	50	51	55	56	59	59	63	65
80-84	57	56	57	59	60	62	63	64	64	64	68	72	79	83	90
85-89	47	54	55	57	62	62	62	66	66	70	71	73	73	76	76
90-94	25	27	30	34	37	39	45	46	49	53	53	53	55	58	61
95+	13	15	13	13	14	16	17	19	20	22	23	26	28	30	31
TOTAL	306	326	329	342	353	366	380	397	404	420	433	447	458	479	495

HOMBRES															
EDAD	1991	1992	1993	1994	1995	1996	1997	1998	1999	2000	2001	2002	2003	2004	2005
0-4	10	10	9	10	10	10	10	10	10	10	10	10	10	10	10
5-9	0	0	0	0	0	0	0	0	0	0	0	0	0	0	0
10-14	2	2	1	2	1	1	1	0	0	0	0	0	0	0	0
15-19	8	8	8	8	7	7	7	7	6	6	6	5	4	4	4
20-24	10	10	10	10	10	10	10	10	10	10	10	10	9	8	7
25-29	10	10	10	10	10	10	10	10	10	10	10	10	10	10	10
30-34	10	10	10	10	10	10	10	10	10	10	10	10	10	10	10
35-39	13	12	11	10	11	15	14	13	13	13	14	13	13	13	14
40-44	18	17	18	17	17	17	16	16	16	16	17	18	18	18	19
45-49	21	23	25	27	25	27	27	27	26	26	25	26	25	26	27
50-54	25	24	26	28	31	33	36	38	40	40	41	42	41	40	38
55-59	30	31	31	31	31	32	33	36	39	44	44	49	53	54	55
60-64	34	35	38	39	42	42	43	43	44	44	46	48	49	54	61
65-69	40	42	41	43	44	47	50	53	55	57	59	60	61	62	61
70-74	37	41	45	51	55	56	59	60	60	65	68	71	76	79	83
75-79	43	44	43	44	47	51	55	61	70	75	78	83	84	86	91
80-84	42	44	47	48	47	49	51	50	52	55	58	64	72	81	87
85-89	27	29	30	29	31	33	33	37	38	38	39	40	41	41	43
90-94	9	12	14	15	16	17	18	19	18	19	21	20	23	23	22
95+	2	2	3	2	5	5	6	7	7	8	8	8	9	8	10
TOTAL	391	406	420	434	450	472	489	507	524	546	564	587	608	627	652

DEFUNCIONES PROYECTADAS EN LA COMUNIDAD DE MADRID, POR SEXO, EDAD Y
 AMBITOS GEOGRAFICOS, 1991-2005. (PROYECCIONES ABIERTAS)

CORONA METROPOLITANA - ZONA ESTE

TOTAL															
EDAD	1991	1992	1993	1994	1995	1996	1997	1998	1999	2000	2001	2002	2003	2004	2005
0-4	41	40	38	38	38	37	36	36	36	37	37	37	38	38	40
5-9	9	9	9	7	6	5	3	3	1	0	0	0	0	0	0
10-14	10	8	8	7	6	4	4	3	4	4	3	2	3	2	1
15-19	20	21	21	20	21	20	20	18	17	17	16	15	15	13	12
20-24	25	25	25	25	29	34	33	33	32	31	29	27	25	23	22
25-29	35	34	33	34	34	34	35	35	35	35	35	35	35	34	32
30-34	38	37	36	35	35	35	35	34	34	35	35	35	34	35	35
35-39	43	42	42	43	42	43	41	40	39	38	38	39	39	38	37
40-44	52	52	53	52	53	54	54	56	55	55	54	55	54	55	54
45-49	57	61	64	69	73	74	77	77	78	77	78	80	83	82	82
50-54	67	66	68	73	83	84	92	99	104	110	111	115	117	119	117
55-59	86	90	92	90	87	95	93	93	102	116	118	128	136	143	149
60-64	104	106	112	115	120	120	128	129	128	122	133	130	134	146	162
65-69	124	127	129	135	141	149	152	160	164	169	173	180	184	181	174
70-74	130	138	153	163	176	184	189	192	200	209	220	226	235	245	253
75-79	168	170	173	176	181	190	206	223	239	262	272	283	291	305	319
80-84	184	196	205	216	222	228	229	235	240	246	262	280	306	328	354
85-89	136	144	151	153	165	177	190	200	212	217	224	229	235	242	250
90-94	60	65	77	91	95	100	106	114	114	124	135	144	153	162	166
95+	16	19	22	25	29	34	38	44	50	52	57	60	64	66	73
TOTAL	1405	1450	1511	1567	1636	1701	1761	1824	1884	1956	2030	2100	2181	2257	2332

MUJERES															
EDAD	1991	1992	1993	1994	1995	1996	1997	1998	1999	2000	2001	2002	2003	2004	2005
0-4	18	18	17	17	17	16	15	15	15	15	15	15	15	15	17
5-9	4	4	4	2	1	1	0	0	0	0	0	0	0	0	0
10-14	4	2	2	3	2	0	0	0	0	1	0	0	0	0	0
15-19	5	5	5	5	5	5	5	4	4	4	4	4	4	3	3
20-24	5	5	5	5	8	9	8	9	8	7	6	5	5	5	5
25-29	10	9	8	9	9	9	10	10	10	10	10	10	10	9	8
30-34	10	10	10	10	10	10	10	10	10	10	10	10	10	10	10
35-39	12	12	12	13	13	13	13	12	12	12	11	12	13	11	11
40-44	16	17	17	16	17	18	17	18	18	18	18	18	18	17	17
45-49	16	18	19	20	22	22	22	23	24	24	24	26	26	27	26
50-54	19	18	19	19	23	23	25	28	29	32	32	34	34	36	35
55-59	24	25	25	26	25	27	25	25	28	32	32	35	39	40	42
60-64	31	32	34	33	35	34	37	37	38	35	39	36	37	41	44
65-69	41	42	42	44	46	48	48	50	50	50	52	54	56	54	52
70-74	52	53	56	59	64	67	68	70	73	74	77	79	81	83	83
75-79	78	80	82	82	84	87	91	96	101	111	115	119	122	128	131
80-84	101	105	109	118	122	124	125	129	131	133	141	147	157	165	180
85-89	88	94	96	95	102	111	117	125	135	138	141	146	151	155	158
90-94	43	47	54	66	69	71	76	81	79	86	96	101	107	115	119
95+	14	16	17	20	21	25	29	33	38	40	43	46	48	48	52
TOTAL	591	612	633	662	695	720	741	775	803	832	866	897	933	962	993

HOMBRES															
EDAD	1991	1992	1993	1994	1995	1996	1997	1998	1999	2000	2001	2002	2003	2004	2005
0-4	23	22	21	21	21	21	21	21	21	22	22	22	23	23	23
5-9	5	5	5	5	5	4	3	3	1	0	0	0	0	0	0
10-14	6	6	6	4	4	4	4	3	4	3	3	2	3	2	1
15-19	15	16	16	15	16	15	15	14	13	13	12	11	11	10	9
20-24	20	20	20	20	21	25	25	24	24	24	23	22	20	18	17
25-29	25	25	25	25	25	25	25	25	25	25	25	25	25	25	24
30-34	28	27	26	25	25	25	25	24	24	25	25	25	24	25	25
35-39	31	30	30	30	29	30	28	28	27	26	27	27	26	27	26
40-44	36	35	36	36	36	36	37	38	37	37	36	37	36	38	37
45-49	41	43	45	49	51	52	55	54	54	53	54	54	57	55	56
50-54	48	48	49	54	60	61	67	71	75	78	79	81	83	83	82
55-59	62	65	67	64	62	68	68	68	74	84	86	93	97	103	107
60-64	73	74	78	82	85	86	91	92	90	87	94	94	97	105	118
65-69	83	85	87	91	95	101	104	110	114	119	121	126	128	127	122
70-74	78	85	97	104	112	117	121	122	127	135	143	147	154	162	170
75-79	90	90	91	94	97	103	115	127	138	151	157	164	169	177	188
80-84	83	91	96	98	100	104	104	106	109	113	121	133	149	163	174
85-89	48	50	55	58	63	66	73	75	77	79	83	83	84	87	92
90-94	17	18	23	25	26	29	30	33	35	38	39	43	46	47	47
95+	2	3	5	5	8	9	9	11	12	12	14	14	16	18	21
TOTAL	814	838	878	905	941	981	1020	1049	1081	1124	1164	1203	1248	1295	1339

DEFUNCIONES PROYECTADAS EN LA COMUNIDAD DE MADRID, POR SEXO, EDAD Y
 AMBITOS GEOGRAFICOS, 1991-2005. (PROYECCIONES ABIERTAS)

CORONA METROPOLITANA - ZONA SUR

TOTAL															
EDAD	1991	1992	1993	1994	1995	1996	1997	1998	1999	2000	2001	2002	2003	2004	2005
0-4	86	87	81	81	81	82	82	82	83	85	85	86	86	86	88
5-9	15	15	12	12	10	10	10	10	9	8	10	10	10	9	7
10-14	23	20	20	17	16	15	14	12	11	7	5	6	5	4	4
15-19	52	53	54	53	51	49	48	43	39	37	35	31	28	24	23
20-24	65	66	67	70	74	79	78	78	76	74	68	64	58	53	48
25-29	73	74	73	74	74	75	76	77	79	80	82	82	81	79	75
30-34	77	74	72	70	70	69	69	70	70	71	71	72	72	74	76
35-39	95	92	84	82	81	81	77	74	74	73	75	75	77	76	81
40-44	132	131	130	122	119	115	112	109	105	104	103	103	101	103	103
45-49	155	164	176	182	185	185	186	185	177	172	168	165	159	153	154
50-54	172	172	178	197	223	231	248	264	274	280	278	281	276	267	258
55-59	198	209	216	217	219	238	239	250	277	310	321	343	363	375	384
60-64	229	240	251	259	271	280	295	305	310	308	335	337	349	387	435
65-69	285	294	298	311	321	335	348	364	379	391	404	425	439	444	442
70-74	323	340	364	387	415	428	445	453	469	488	509	529	552	577	596
75-79	421	435	442	451	460	482	509	546	582	627	650	680	694	724	757
80-84	410	442	481	514	548	566	585	601	615	625	660	699	749	800	852
85-89	270	290	310	337	362	397	430	468	502	537	560	581	600	618	631
90-94	101	122	143	161	179	199	217	232	254	273	302	326	358	387	416
95+	30	31	36	41	48	58	71	80	90	100	113	122	132	143	156
TOTAL	3212	3351	3488	3638	3807	3974	4139	4303	4475	4650	4834	5017	5189	5383	5586

MUJERES															
EDAD	1991	1992	1993	1994	1995	1996	1997	1998	1999	2000	2001	2002	2003	2004	2005
0-4	38	38	35	34	34	35	35	35	35	35	35	35	35	35	37
5-9	5	5	5	5	5	5	5	5	4	4	5	5	5	4	2
10-14	9	7	7	6	6	5	5	5	4	1	0	1	1	0	0
15-19	13	14	13	13	12	12	12	11	10	10	8	7	6	4	4
20-24	15	15	15	15	18	19	18	19	18	17	16	14	13	12	11
25-29	19	19	18	19	19	19	20	20	20	20	20	20	20	19	18
30-34	21	20	20	20	20	19	19	20	20	20	20	20	20	20	20
35-39	28	29	26	26	26	25	23	22	22	22	22	22	24	22	25
40-44	43	43	43	40	39	39	37	37	36	35	34	33	32	32	32
45-49	45	48	54	56	57	58	58	58	56	55	55	54	52	50	50
50-54	46	45	47	52	61	65	70	76	81	84	84	85	84	81	81
55-59	55	59	59	59	59	64	63	67	74	82	88	96	104	109	112
60-64	70	75	77	78	81	83	86	86	87	86	93	91	93	105	118
65-69	97	99	101	105	106	108	111	115	118	119	122	127	129	128	126
70-74	132	137	143	150	156	160	164	166	170	173	179	185	190	196	200
75-79	198	203	211	213	216	222	233	244	254	271	277	287	291	301	311
80-84	223	240	257	277	297	307	318	329	336	340	355	373	392	414	437
85-89	169	184	195	211	229	249	269	290	314	338	352	368	382	394	401
90-94	72	86	103	114	127	139	153	163	177	192	212	230	250	273	295
95+	23	24	28	31	36	45	53	61	67	74	83	90	98	106	116
TOTAL	1321	1390	1457	1524	1604	1678	1752	1829	1903	1978	2060	2143	2221	2305	2396

HOMBRES															
EDAD	1991	1992	1993	1994	1995	1996	1997	1998	1999	2000	2001	2002	2003	2004	2005
0-4	48	49	46	47	47	47	47	47	48	50	50	51	51	51	51
5-9	10	10	7	7	5	5	5	5	5	4	5	5	5	5	5
10-14	14	13	13	11	10	10	9	7	7	6	5	5	4	4	4
15-19	39	39	41	40	39	37	36	32	29	27	27	24	22	20	19
20-24	50	51	52	55	56	60	60	59	58	57	52	50	45	41	37
25-29	54	55	55	55	55	56	56	57	59	60	62	62	61	60	57
30-34	56	54	52	50	50	50	50	50	50	51	51	52	52	54	56
35-39	67	63	58	56	55	56	54	52	52	51	53	53	53	54	56
40-44	89	88	87	82	80	76	75	72	69	69	69	70	69	71	71
45-49	110	116	122	126	128	127	128	127	121	117	113	111	107	103	104
50-54	126	127	131	145	162	166	178	188	193	196	194	196	192	186	177
55-59	143	150	157	158	160	174	176	183	203	228	233	247	259	266	272
60-64	159	165	174	181	190	197	209	219	223	222	242	246	256	282	317
65-69	188	195	197	206	215	227	237	249	261	272	282	298	310	316	316
70-74	191	203	221	237	259	268	281	287	299	315	330	344	362	381	396
75-79	223	232	231	238	244	260	276	302	328	356	373	393	403	423	446
80-84	187	202	224	237	251	259	267	272	279	285	305	326	357	386	415
85-89	101	106	115	126	133	148	161	178	188	199	208	213	218	224	230
90-94	29	36	40	47	52	60	64	69	77	81	90	96	108	114	121
95+	7	7	8	10	12	13	18	19	23	26	30	32	34	37	40
TOTAL	1891	1961	2031	2114	2203	2296	2387	2474	2572	2672	2774	2874	2968	3078	3190

DEFUNCIONES PROYECTADAS EN LA COMUNIDAD DE MADRID, POR SEXO, EDAD Y
 AMBITOS GEOGRAFICOS, 1991-2005. (PROYECCIONES ABIERTAS)

CORONA METROPOLITANA - ZONA OESTE

TOTAL															
EDAD	1991	1992	1993	1994	1995	1996	1997	1998	1999	2000	2001	2002	2003	2004	2005
0-4	15	15	14	15	16	17	17	17	17	17	17	18	18	18	18
5-9	0	0	0	0	0	0	0	0	0	0	0	0	0	0	0
10-14	2	1	1	2	1	1	1	0	1	1	1	1	0	0	0
15-19	10	12	11	11	10	9	9	9	8	8	9	8	8	7	7
20-24	15	15	15	15	15	16	16	16	17	18	17	16	15	15	15
25-29	15	15	15	15	15	15	15	15	16	16	17	17	16	16	15
30-34	15	15	15	15	15	15	15	15	15	15	15	15	15	15	15
35-39	16	16	16	15	16	18	17	18	18	19	19	19	19	19	21
40-44	26	26	26	26	26	27	27	28	29	30	31	32	32	33	34
45-49	30	34	35	38	43	43	44	45	45	47	46	47	49	50	52
50-54	31	34	37	42	49	51	56	59	67	69	72	75	75	75	75
55-59	39	40	42	45	45	48	52	56	63	72	78	84	88	94	98
60-64	45	48	50	53	57	58	61	66	67	67	74	76	82	92	105
65-69	54	54	57	59	63	67	70	76	79	82	86	91	96	97	97
70-74	63	62	70	72	77	81	84	86	92	95	102	107	113	119	126
75-79	86	88	90	88	91	95	100	103	112	122	125	129	133	141	150
80-84	118	118	123	125	123	122	125	125	126	130	136	141	151	160	170
85-89	104	109	107	110	112	115	115	123	124	123	123	129	129	131	133
90-94	52	59	64	68	76	78	82	81	83	85	88	90	94	96	95
95+	20	22	25	26	26	31	33	37	42	42	48	46	48	47	50
TOTAL	756	783	813	840	876	907	939	975	1021	1058	1104	1141	1181	1225	1276

MUJERES															
EDAD	1991	1992	1993	1994	1995	1996	1997	1998	1999	2000	2001	2002	2003	2004	2005
0-4	6	6	6	6	6	7	7	7	7	7	7	7	7	7	7
5-9	0	0	0	0	0	0	0	0	0	0	0	0	0	0	0
10-14	0	0	0	0	0	0	0	0	0	0	0	0	0	0	0
15-19	3	4	3	3	2	2	2	2	1	1	2	1	1	0	0
20-24	5	5	5	5	5	5	5	5	5	5	5	5	5	5	5
25-29	5	5	5	5	5	5	5	5	5	5	5	5	5	5	5
30-34	5	5	5	5	5	5	5	5	5	5	5	5	5	5	5
35-39	5	5	5	5	5	5	5	5	6	6	6	6	6	6	6
40-44	10	9	9	9	9	10	10	10	10	10	10	11	11	11	11
45-49	10	10	10	11	13	14	14	14	16	16	15	15	16	16	17
50-54	8	9	10	11	13	14	15	16	20	20	21	23	23	23	23
55-59	10	10	10	12	12	13	14	15	17	18	21	23	25	27	27
60-64	13	14	14	15	16	15	15	18	18	18	21	20	21	25	28
65-69	17	17	18	18	19	20	21	23	22	23	24	25	27	27	26
70-74	25	24	27	26	28	29	29	29	31	31	33	35	37	38	39
75-79	44	44	46	43	43	44	45	46	48	51	51	52	53	56	58
80-84	70	71	73	74	72	72	73	72	72	73	75	76	80	84	87
85-89	72	72	73	75	76	77	79	83	84	84	84	87	87	87	88
90-94	39	42	46	50	56	58	60	61	62	63	66	68	71	71	72
95+	16	18	19	21	21	24	25	29	32	33	37	35	37	37	39
TOTAL	363	370	384	394	406	419	429	445	459	469	488	499	517	530	543

HOMBRES															
EDAD	1991	1992	1993	1994	1995	1996	1997	1998	1999	2000	2001	2002	2003	2004	2005
0-4	9	9	8	9	10	10	10	10	10	10	10	11	11	11	11
5-9	0	0	0	0	0	0	0	0	0	0	0	0	0	0	0
10-14	2	1	1	2	1	1	1	0	1	1	1	1	0	0	0
15-19	7	8	8	8	8	7	7	7	7	7	7	7	7	7	7
20-24	10	10	10	10	10	11	11	11	12	13	12	11	10	10	10
25-29	10	10	10	10	10	10	10	10	11	11	12	12	11	11	10
30-34	10	10	10	10	10	10	10	10	10	10	10	10	10	10	10
35-39	11	11	11	10	11	13	12	13	12	13	13	13	13	13	15
40-44	16	17	17	17	17	17	17	18	19	20	21	21	21	22	23
45-49	20	24	25	27	30	29	30	31	31	31	31	32	33	34	35
50-54	23	25	27	31	36	37	41	43	47	49	51	52	52	52	52
55-59	29	30	32	33	33	35	38	41	46	54	57	61	63	67	71
60-64	32	34	36	38	41	43	46	48	49	49	53	56	61	67	77
65-69	37	37	39	41	44	47	49	53	57	59	62	66	69	70	71
70-74	38	38	43	46	49	52	55	57	61	64	69	72	76	81	87
75-79	42	44	44	45	48	51	55	57	64	71	74	77	80	85	92
80-84	48	47	50	51	51	50	52	53	54	57	61	65	71	76	83
85-89	32	37	34	35	36	38	36	40	40	39	39	42	42	44	45
90-94	13	17	18	18	20	20	22	20	21	22	22	22	23	25	23
95+	4	4	6	5	5	7	8	8	10	9	11	11	11	10	11
TOTAL	393	413	429	446	470	488	510	530	562	589	616	642	664	695	733

DEFUNCIONES PROYECTADAS EN LA COMUNIDAD DE MADRID, POR SEXO, EDAD Y
 AMBITOS GEOGRAFICOS, 1991-2005. (PROYECCIONES ABIERTAS)

MUNICIPIO DE MADRID - ALMENDRA CENTRAL

TOTAL															
EDAD	1991	1992	1993	1994	1995	1996	1997	1998	1999	2000	2001	2002	2003	2004	2005
0-4	63	65	63	62	60	58	55	53	53	54	51	49	47	47	47
5-9	10	9	9	7	6	6	5	6	5	4	4	2	2	3	3
10-14	12	12	10	11	10	7	7	6	6	6	4	3	3	3	3
15-19	38	36	33	31	28	27	25	23	21	20	19	18	19	16	15
20-24	79	74	68	66	60	57	54	49	46	44	39	36	33	32	30
25-29	96	91	85	83	79	74	70	64	60	59	55	51	47	44	40
30-34	78	77	74	73	73	71	71	68	64	61	58	56	53	51	50
35-39	74	75	76	74	73	72	75	70	70	71	70	68	68	67	65
40-44	98	97	94	92	92	90	93	93	96	96	95	97	95	94	95
45-49	139	140	139	141	140	137	138	139	135	134	134	135	139	141	143
50-54	211	198	197	203	215	206	209	210	213	211	210	210	210	209	207
55-59	388	375	349	325	296	294	279	274	283	301	288	290	295	295	292
60-64	644	616	598	579	558	529	512	482	446	411	407	387	384	395	418
65-69	932	913	886	871	853	840	807	789	764	737	702	682	642	598	550
70-74	1237	1232	1230	1241	1256	1239	1226	1199	1184	1166	1149	1109	1088	1059	1025
75-79	1852	1811	1752	1700	1656	1639	1650	1667	1692	1725	1719	1713	1687	1678	1661
80-84	2043	2088	2138	2162	2176	2160	2131	2076	2028	1988	1985	2012	2043	2083	2124
85-89	1523	1620	1688	1769	1831	1888	1942	2007	2044	2064	2065	2047	2011	1980	1953
90-94	706	793	889	974	1066	1140	1220	1276	1337	1391	1445	1488	1544	1577	1598
95+	252	273	302	332	360	420	462	518	565	610	659	704	739	775	806
TOTAL	10475	10595	10680	10796	10888	10954	11031	11069	11112	11153	11158	11157	11149	11147	11125

MUJERES															
EDAD	1991	1992	1993	1994	1995	1996	1997	1998	1999	2000	2001	2002	2003	2004	2005
0-4	27	28	28	27	27	25	24	22	23	23	22	21	20	20	20
5-9	5	4	4	2	1	1	0	1	1	0	0	0	0	0	0
10-14	5	5	4	5	4	2	2	1	1	1	0	0	0	0	0
15-19	10	10	9	8	7	7	6	6	5	5	5	4	5	4	4
20-24	21	19	18	17	14	14	14	12	11	11	9	8	8	7	7
25-29	24	22	20	20	20	19	17	15	15	14	12	11	10	10	10
30-34	20	21	21	20	20	20	20	20	18	17	16	16	16	15	15
35-39	24	25	26	24	23	23	25	23	23	22	22	22	22	22	21
40-44	37	36	35	33	34	33	35	34	35	35	33	34	33	32	32
45-49	50	52	50	51	51	48	49	50	49	48	47	47	49	50	50
50-54	74	69	68	70	74	72	73	73	73	73	72	72	72	73	71
55-59	134	129	122	114	103	102	96	94	96	102	98	98	100	99	98
60-64	233	223	216	207	198	187	179	169	155	143	142	132	130	132	139
65-69	364	356	342	334	326	318	304	294	282	269	253	245	231	213	196
70-74	558	552	547	543	546	531	523	505	497	487	475	456	443	428	411
75-79	943	921	890	866	840	828	825	828	829	841	827	823	802	794	783
80-84	1205	1220	1245	1255	1259	1248	1231	1198	1176	1150	1146	1153	1166	1177	1198
85-89	1028	1098	1138	1188	1228	1265	1293	1335	1358	1370	1372	1361	1340	1325	1305
90-94	527	591	661	728	799	845	907	946	991	1030	1069	1098	1140	1163	1179
95+	206	217	239	259	278	329	360	404	440	473	509	545	572	597	621
TOTAL	5495	5598	5683	5771	5852	5917	5983	6030	6078	6115	6131	6147	6160	6161	6160

HOMBRES															
EDAD	1991	1992	1993	1994	1995	1996	1997	1998	1999	2000	2001	2002	2003	2004	2005
0-4	36	37	35	35	33	33	31	31	30	31	29	28	27	27	27
5-9	5	5	5	5	5	5	5	5	4	4	4	2	2	3	3
10-14	7	7	6	6	6	5	5	5	5	5	4	3	3	3	3
15-19	28	26	24	23	21	20	19	17	16	15	14	14	14	12	11
20-24	58	55	50	49	46	43	40	37	35	33	30	28	25	25	23
25-29	72	69	65	63	59	55	53	49	45	44	41	39	36	34	30
30-34	58	56	53	53	53	51	51	48	46	44	42	40	37	36	35
35-39	50	50	50	50	50	49	50	47	47	49	48	46	46	45	44
40-44	61	61	59	59	58	57	58	59	61	61	62	63	62	62	63
45-49	89	88	89	90	89	89	89	89	86	86	87	88	90	91	93
50-54	137	129	129	133	141	134	136	137	140	138	138	138	138	136	136
55-59	254	246	227	211	193	192	183	180	187	199	190	192	195	196	194
60-64	411	393	382	372	360	342	333	313	291	268	265	255	254	263	279
65-69	568	557	544	537	527	522	503	495	482	468	449	437	411	385	354
70-74	679	680	683	698	710	708	703	694	687	679	674	653	645	631	614
75-79	909	890	862	834	816	811	825	839	863	884	892	890	885	884	878
80-84	838	868	893	907	917	912	900	878	852	838	839	859	877	906	926
85-89	495	522	550	581	603	623	649	672	686	694	693	686	671	655	648
90-94	179	202	228	246	267	295	313	330	346	361	376	390	404	414	419
95+	46	56	63	73	82	91	102	114	125	137	150	159	167	178	185
TOTAL	4980	4997	4997	5025	5036	5037	5048	5039	5034	5038	5027	5010	4989	4986	4965

DEFUNCIONES PROYECTADAS EN LA COMUNIDAD DE MADRID, POR SEXO, EDAD Y AMBITOS GEOGRAFICOS, 1991-2005. (PROYECCIONES ABIERTAS)

MUNICIPIO DE MADRID - PERIFERIA NOROESTE

TOTAL															
EDAD	1991	1992	1993	1994	1995	1996	1997	1998	1999	2000	2001	2002	2003	2004	2005
0-4	51	48	48	47	46	44	44	43	44	42	42	43	42	42	43
5-9	10	9	9	7	6	4	3	3	1	0	0	0	0	3	3
10-14	12	12	10	11	10	7	7	6	6	6	4	3	3	3	3
15-19	37	35	33	32	29	27	25	22	21	19	19	17	16	16	14
20-24	61	59	57	56	54	52	49	47	43	41	38	34	31	27	25
25-29	63	62	59	59	59	58	55	54	52	50	47	45	41	40	38
30-34	55	54	53	53	52	51	52	50	50	49	48	46	44	43	42
35-39	53	52	52	52	55	55	55	55	55	54	54	55	54	53	52
40-44	83	80	78	74	71	70	68	70	71	73	73	74	75	77	76
45-49	120	123	124	123	123	119	117	115	107	104	104	104	104	106	110
50-54	177	170	167	173	186	181	184	187	188	186	182	179	173	166	161
55-59	289	287	275	262	245	247	238	232	241	259	253	257	261	260	257
60-64	388	392	400	402	402	397	396	382	365	341	344	330	324	337	359
65-69	489	492	493	504	513	527	532	545	551	549	543	542	525	501	470
70-74	542	564	585	615	652	669	683	688	705	722	739	752	774	781	783
75-79	720	721	720	718	722	739	775	814	860	915	948	972	987	1017	1045
80-84	751	776	814	856	871	888	895	897	900	910	938	989	1043	1103	1171
85-89	555	593	615	635	673	706	739	776	819	838	858	869	879	889	904
90-94	259	282	321	362	395	414	445	464	480	511	540	564	596	630	647
95+	95	104	109	117	130	152	170	188	208	223	241	256	267	279	297
TOTAL	4810	4915	5022	5158	5294	5407	5532	5638	5767	5892	6015	6131	6239	6373	6500

MUJERES															
EDAD	1991	1992	1993	1994	1995	1996	1997	1998	1999	2000	2001	2002	2003	2004	2005
0-4	22	21	21	21	19	18	18	18	18	17	17	18	17	18	18
5-9	5	4	4	2	1	0	0	0	0	0	0	0	0	0	0
10-14	5	5	4	5	4	2	2	1	1	1	0	0	0	0	0
15-19	10	10	8	8	7	7	6	6	5	5	5	4	5	4	4
20-24	15	15	15	14	14	13	11	11	10	10	9	8	7	6	5
25-29	15	15	15	15	15	15	15	15	14	12	11	10	10	10	10
30-34	15	15	15	15	15	15	15	15	15	14	13	13	14	13	12
35-39	17	17	17	17	17	18	17	17	18	17	17	18	17	17	16
40-44	31	29	29	27	25	25	25	25	25	25	24	25	25	26	25
45-49	40	42	42	42	42	41	40	40	37	36	35	36	35	36	36
50-54	55	53	51	54	59	57	59	60	61	61	60	59	57	56	54
55-59	88	89	86	82	77	77	74	73	74	81	79	81	82	83	82
60-64	125	127	128	127	128	126	126	121	116	108	108	103	100	104	110
65-69	172	172	170	173	175	178	177	179	180	179	176	177	170	163	152
70-74	226	231	237	244	255	258	263	260	265	269	272	275	281	280	281
75-79	345	345	345	344	346	350	360	375	387	406	418	427	427	438	448
80-84	434	443	459	476	484	492	494	496	498	505	516	535	561	584	615
85-89	369	395	409	423	444	466	483	503	527	539	551	558	568	575	586
90-94	192	209	237	265	290	304	327	340	353	373	395	409	431	453	465
95+	79	85	89	96	101	119	132	146	160	170	184	197	206	215	226
TOTAL	2260	2322	2381	2450	2518	2581	2644	2701	2764	2828	2890	2953	3013	3081	3145

HOMBRES															
EDAD	1991	1992	1993	1994	1995	1996	1997	1998	1999	2000	2001	2002	2003	2004	2005
0-4	29	27	27	26	27	26	26	25	26	25	25	25	25	24	25
5-9	5	5	5	5	5	4	3	3	1	0	0	0	0	3	3
10-14	7	7	6	6	6	5	5	5	5	5	4	3	3	3	3
15-19	27	25	25	24	22	20	19	16	16	14	14	13	11	12	10
20-24	46	44	42	42	40	39	38	36	33	31	29	26	24	21	20
25-29	48	47	44	44	44	43	40	39	38	38	36	35	31	30	28
30-34	40	39	38	38	37	36	37	35	35	35	35	33	30	30	30
35-39	36	35	35	35	38	37	38	38	37	37	37	37	37	36	36
40-44	52	51	49	47	46	45	43	45	46	48	49	49	50	51	51
45-49	80	81	82	81	81	78	77	75	70	68	69	68	69	70	74
50-54	122	117	116	119	127	124	125	127	127	125	122	120	116	110	107
55-59	201	198	189	180	168	170	164	159	167	178	174	176	179	177	175
60-64	263	265	272	275	274	271	270	261	249	233	236	227	224	233	249
65-69	317	320	323	331	338	349	355	366	371	370	367	365	355	338	318
70-74	316	333	348	371	397	411	420	428	440	453	467	477	493	501	502
75-79	375	376	375	374	376	389	415	439	473	509	530	545	560	579	597
80-84	317	333	355	380	387	396	401	401	402	405	422	454	482	519	556
85-89	186	198	206	212	229	240	256	273	292	299	307	311	311	314	318
90-94	67	73	84	97	105	110	118	124	127	138	145	155	165	177	182
95+	16	19	20	21	29	33	38	42	48	53	57	59	61	64	71
TOTAL	2550	2593	2641	2708	2776	2826	2888	2937	3003	3064	3125	3178	3226	3292	3355

DEFUNCIONES PROYECTADAS EN LA COMUNIDAD DE MADRID, POR SEXO, EDAD Y
 AMBITOS GEOGRAFICOS, 1991-2005. (PROYECCIONES ABIERTAS)

MUNICIPIO DE MADRID - PERIFERIA ESTE

TOTAL															
EDAD	1991	1992	1993	1994	1995	1996	1997	1998	1999	2000	2001	2002	2003	2004	2005
0-4	27	26	24	23	23	22	23	23	22	22	22	21	20	20	20
5-9	0	0	0	0	0	0	0	0	0	0	0	0	0	0	0
10-14	4	2	2	2	1	1	1	1	0	0	0	0	0	0	0
15-19	18	16	15	14	12	12	11	9	8	8	7	6	5	6	5
20-24	32	30	26	25	24	23	22	21	19	19	18	17	14	13	12
25-29	37	35	34	33	28	26	25	25	25	24	21	20	20	19	17
30-34	26	27	25	25	26	25	25	25	26	25	20	21	20	20	20
35-39	22	22	22	23	25	29	30	30	30	30	30	28	28	28	27
40-44	31	31	29	28	29	30	30	30	30	31	35	34	37	39	37
45-49	49	48	49	48	47	44	43	44	42	41	42	42	46	47	49
50-54	87	80	75	73	75	71	71	72	70	68	68	67	66	63	63
55-59	157	154	147	139	125	121	109	102	102	105	99	100	98	98	96
60-64	208	211	213	215	215	212	209	201	189	173	166	153	142	141	147
65-69	241	252	253	262	270	280	283	289	293	295	289	285	275	257	234
70-74	238	252	270	289	314	327	342	349	363	372	387	395	404	407	415
75-79	298	297	298	303	305	316	338	365	397	432	452	475	489	510	529
80-84	291	307	329	341	350	363	367	371	375	378	398	426	461	500	541
85-89	208	225	230	247	264	275	292	317	327	339	352	356	363	371	375
90-94	88	100	114	126	140	155	170	174	187	202	211	226	243	254	262
95+	28	31	34	39	43	52	59	67	73	82	88	95	98	108	118
TOTAL	2090	2146	2189	2255	2316	2384	2450	2515	2578	2646	2705	2767	2829	2901	2967

MUJERES															
EDAD	1991	1992	1993	1994	1995	1996	1997	1998	1999	2000	2001	2002	2003	2004	2005
0-4	11	10	10	9	9	9	10	10	9	9	9	8	8	8	8
5-9	0	0	0	0	0	0	0	0	0	0	0	0	0	0	0
10-14	1	0	0	0	0	0	0	0	0	0	0	0	0	0	0
15-19	5	5	4	3	3	3	2	2	1	1	0	0	0	0	0
20-24	9	8	5	5	5	5	5	5	5	5	5	5	4	3	2
25-29	10	10	9	8	5	5	5	5	5	5	5	5	5	5	5
30-34	6	5	5	5	6	5	5	5	6	6	5	5	5	5	5
35-39	7	7	6	6	7	9	10	10	10	10	10	9	9	9	9
40-44	11	10	10	10	10	10	10	10	10	10	10	10	11	12	11
45-49	16	17	17	17	16	14	13	14	14	13	13	14	15	15	15
50-54	28	26	24	23	24	23	23	24	22	22	22	21	22	20	20
55-59	47	47	46	45	41	40	35	32	33	34	32	32	31	31	30
60-64	64	65	65	65	65	65	65	64	61	57	54	50	45	45	47
65-69	82	85	85	88	89	91	91	93	93	92	91	91	89	84	78
70-74	97	99	105	110	119	122	127	130	133	135	139	141	143	141	144
75-79	145	144	142	142	141	144	151	159	171	186	192	202	206	214	219
80-84	172	179	190	196	200	204	205	204	205	205	213	224	237	256	277
85-89	137	151	156	166	177	185	195	210	216	224	229	232	233	238	239
90-94	69	76	86	95	103	113	126	130	138	149	157	166	179	186	192
95+	21	23	26	31	34	41	46	52	56	63	67	73	77	83	90
TOTAL	938	967	991	1024	1054	1088	1124	1159	1188	1226	1253	1288	1319	1355	1391

HOMBRES															
EDAD	1991	1992	1993	1994	1995	1996	1997	1998	1999	2000	2001	2002	2003	2004	2005
0-4	16	16	14	14	14	13	13	13	13	13	13	13	12	12	12
5-9	0	0	0	0	0	0	0	0	0	0	0	0	0	0	0
10-14	3	2	2	2	1	1	1	1	0	0	0	0	0	0	0
15-19	13	11	11	11	9	9	9	7	7	7	7	6	5	6	5
20-24	23	22	21	20	19	18	17	16	14	14	13	12	10	10	10
25-29	27	25	25	25	23	21	20	20	20	19	16	15	15	14	12
30-34	20	22	20	20	20	20	20	20	20	19	15	16	15	15	15
35-39	15	15	16	17	18	20	20	20	20	20	20	19	19	19	18
40-44	20	21	19	18	19	20	20	20	20	21	25	24	26	27	26
45-49	33	31	32	31	31	30	30	30	28	28	29	28	31	32	34
50-54	59	54	51	50	51	48	48	48	48	46	46	46	44	43	43
55-59	110	107	101	94	84	81	74	70	69	71	67	68	67	67	66
60-64	144	146	148	150	150	147	144	137	128	116	112	103	97	96	100
65-69	159	167	168	174	181	189	192	196	200	203	198	194	186	173	156
70-74	141	153	165	179	195	205	215	219	230	237	248	254	261	266	271
75-79	153	153	156	161	164	172	187	206	226	246	260	273	283	296	310
80-84	119	128	139	145	150	159	162	167	170	173	185	202	224	244	264
85-89	71	74	74	81	87	90	97	107	111	115	123	124	130	133	136
90-94	19	24	28	31	37	42	44	44	49	53	54	60	64	68	70
95+	7	8	8	8	9	11	13	15	17	19	21	22	21	25	28
TOTAL	1152	1179	1198	1231	1262	1296	1326	1356	1390	1420	1452	1479	1510	1546	1576

DEFUNCIONES PROYECTADAS EN LA COMUNIDAD DE MADRID, POR SEXO, EDAD Y
 AMBITOS GEOGRAFICOS, 1991-2005. (PROYECCIONES ABIERTAS)

MUNICIPIO DE MADRID - PERIFERIA SUR

TOTAL															
EDAD	1991	1992	1993	1994	1995	1996	1997	1998	1999	2000	2001	2002	2003	2004	2005
0-4	67	66	65	63	62	61	61	58	57	57	57	54	53	53	50
5-9	10	9	9	7	6	6	5	6	5	4	4	2	2	3	3
10-14	15	13	11	12	10	8	8	7	6	6	4	3	3	3	3
15-19	49	46	41	39	37	33	29	27	26	24	21	19	19	17	17
20-24	92	85	80	76	73	69	65	59	55	50	45	41	37	33	30
25-29	98	94	89	87	84	82	79	76	70	65	63	59	54	51	45
30-34	76	76	74	74	74	73	73	71	70	68	63	63	59	57	56
35-39	63	63	65	67	68	69	71	71	72	73	73	72	72	71	69
40-44	87	83	80	77	75	77	78	80	81	87	90	92	93	96	95
45-49	144	144	141	136	130	123	120	116	111	109	109	113	117	120	126
50-54	258	236	225	220	228	213	213	210	206	197	185	180	176	170	167
55-59	454	443	419	393	360	355	328	306	303	315	294	295	290	281	268
60-64	637	638	642	642	634	617	602	576	541	497	488	449	424	421	438
65-69	805	812	814	819	832	845	850	862	863	851	831	812	779	731	674
70-74	887	919	952	1006	1053	1072	1092	1101	1116	1134	1157	1167	1183	1190	1180
75-79	1109	1119	1132	1129	1137	1163	1218	1278	1354	1424	1463	1499	1523	1553	1589
80-84	1067	1123	1167	1231	1274	1314	1337	1359	1366	1379	1424	1498	1576	1670	1759
85-89	754	802	838	878	940	987	1045	1094	1162	1206	1254	1286	1315	1330	1354
90-94	337	381	435	484	524	559	597	631	662	711	750	793	838	888	927
95+	114	124	137	151	165	199	221	252	278	295	320	342	365	384	409
TOTAL	7123	7276	7416	7591	7766	7925	8092	8240	8404	8552	8695	8839	8978	9122	9259

MUJERES

EDAD	1991	1992	1993	1994	1995	1996	1997	1998	1999	2000	2001	2002	2003	2004	2005
0-4	29	29	28	28	27	26	26	25	24	24	24	22	22	22	21
5-9	5	4	4	2	1	1	0	1	1	0	0	0	0	0	0
10-14	6	5	4	5	4	2	2	1	1	1	0	0	0	0	0
15-19	12	12	11	9	9	9	7	7	6	6	5	4	5	4	4
20-24	23	20	19	18	18	16	16	14	13	12	11	10	9	8	7
25-29	24	22	20	20	20	20	20	19	16	15	15	15	14	13	12
30-34	19	20	20	20	20	19	20	20	20	19	18	18	17	16	16
35-39	19	19	20	20	20	20	21	21	22	22	22	22	22	22	21
40-44	32	29	28	27	25	27	25	26	26	29	29	30	29	31	29
45-49	50	51	49	48	46	43	41	39	37	36	35	37	37	38	39
50-54	81	75	73	72	75	71	71	71	70	67	62	60	58	55	53
55-59	138	137	130	123	113	113	104	98	97	102	97	97	96	93	88
60-64	204	204	204	202	199	193	189	182	170	157	155	143	134	135	141
65-69	276	279	278	279	280	282	281	281	279	274	267	262	251	235	217
70-74	363	368	377	391	405	406	415	413	418	419	425	424	426	423	420
75-79	519	528	534	532	536	543	556	577	601	625	635	651	656	667	676
80-84	597	615	635	665	685	706	725	735	740	750	768	794	828	868	908
85-89	500	532	551	572	607	631	658	688	726	753	784	812	830	842	859
90-94	247	277	319	355	387	409	436	457	478	509	535	560	590	626	651
95+	93	100	108	118	126	154	169	194	213	227	245	261	276	290	307
TOTAL	3237	3326	3412	3506	3603	3691	3782	3869	3958	4047	4132	4222	4300	4388	4469

HOMBRES

EDAD	1991	1992	1993	1994	1995	1996	1997	1998	1999	2000	2001	2002	2003	2004	2005
0-4	38	37	37	35	35	35	35	33	33	33	33	32	31	31	29
5-9	5	5	5	5	5	5	5	5	4	4	4	2	2	3	3
10-14	9	8	7	7	6	6	6	6	5	5	4	3	3	3	3
15-19	37	34	30	30	28	24	22	20	20	18	16	15	14	13	13
20-24	69	65	61	58	55	53	49	45	42	38	34	31	28	25	23
25-29	74	72	69	67	64	62	59	57	54	50	48	44	40	38	33
30-34	57	56	54	54	54	54	53	51	50	49	45	45	42	41	40
35-39	44	44	45	47	48	49	50	50	50	51	51	50	50	49	48
40-44	55	54	52	50	50	50	53	54	55	58	61	62	64	65	66
45-49	94	93	92	88	84	80	79	77	74	73	74	76	80	82	87
50-54	177	161	152	148	153	142	142	139	136	130	123	120	118	115	114
55-59	316	306	289	270	247	242	224	208	206	213	197	198	194	188	180
60-64	433	434	438	440	435	424	413	394	371	340	333	306	290	286	297
65-69	529	533	536	540	552	563	569	581	584	577	564	550	528	496	457
70-74	524	551	575	615	648	666	677	688	698	715	732	743	757	767	760
75-79	590	591	598	597	601	620	662	701	753	799	828	848	867	886	913
80-84	470	508	532	566	589	608	612	624	626	629	656	704	748	802	851
85-89	254	270	287	306	333	356	387	406	436	453	470	474	485	488	495
90-94	90	104	116	129	137	150	161	174	184	202	215	233	248	262	276
95+	21	24	29	33	39	45	52	58	65	68	75	81	89	94	102
TOTAL	3886	3950	4004	4085	4163	4234	4310	4371	4446	4505	4563	4617	4678	4734	4790

4.5. Emigrantes exteriores proyectados en la Comunidad de Madrid, por sexo, edad y ámbitos geográficos, 1991-2005.

EMIGRANTES EXTERIORES PROYECTADOS EN LA COMUNIDAD DE MADRID, POR SEXO, EDAD Y AMBITOS GEOGRAFICOS, 1991-2005.

COMUNIDAD DE MADRID

TOTAL															
EDAD	1991	1992	1993	1994	1995	1996	1997	1998	1999	2000	2001	2002	2003	2004	2005
0-4	5415	5325	5293	5312	5354	5413	5467	5538	5626	5731	5851	5979	6104	6227	6334
5-9	449	429	411	390	377	359	359	353	352	353	357	360	365	371	378
10-14	1033	981	933	882	842	809	775	746	717	688	657	640	631	629	632
15-19	657	658	657	648	631	607	580	551	524	500	480	460	443	428	412
20-24	2265	2302	2330	2369	2406	2440	2462	2459	2444	2394	2314	2213	2115	2011	1926
25-29	4073	4155	4229	4280	4313	4358	4426	4487	4556	4618	4671	4696	4668	4603	4479
30-34	2655	2711	2752	2807	2876	2931	2983	3035	3066	3093	3124	3170	3214	3258	3301
35-39	1638	1668	1716	1760	1813	1865	1902	1931	1966	2015	2054	2088	2122	2144	2160
40-44	1073	1078	1084	1069	1065	1076	1097	1124	1151	1188	1219	1248	1263	1289	1319
45-49	991	1036	1077	1111	1122	1119	1128	1134	1118	1113	1124	1144	1171	1199	1235
50-54	741	713	722	763	830	834	868	904	930	939	938	943	947	938	933
55-59	934	944	932	901	859	885	853	854	900	986	980	1031	1076	1107	1117
60-64	1229	1247	1278	1300	1306	1302	1318	1299	1258	1190	1231	1195	1207	1276	1384
65-69	983	1011	1026	1052	1082	1117	1136	1168	1186	1195	1192	1205	1187	1148	1089
70-74	553	582	613	643	674	692	714	724	745	766	791	802	822	836	840
75-79	549	557	560	562	566	580	606	636	669	708	730	752	765	788	807
80-84	409	427	445	460	469	478	479	482	486	489	516	543	580	608	627
85+	0	0	0	0	0	0	0	0	0	0	0	0	0	0	0
TOTAL	25647	25824	26058	26309	26585	26865	27153	27425	27694	27966	28229	28469	28680	28860	28973

MUJERES															
EDAD	1991	1992	1993	1994	1995	1996	1997	1998	1999	2000	2001	2002	2003	2004	2005
0-4	2500	2458	2445	2454	2473	2501	2525	2558	2598	2647	2702	2761	2819	2876	2925
5-9	218	209	199	189	183	176	174	172	171	172	173	175	178	181	183
10-14	487	463	440	416	396	380	365	351	338	324	310	301	297	297	298
15-19	340	340	339	335	327	315	301	287	272	260	248	239	230	223	214
20-24	1220	1238	1253	1272	1291	1308	1318	1314	1306	1280	1238	1183	1134	1079	1033
25-29	2100	2135	2168	2191	2204	2226	2258	2288	2321	2349	2372	2385	2366	2333	2272
30-34	1304	1327	1340	1361	1389	1411	1431	1453	1465	1475	1489	1510	1530	1548	1567
35-39	766	780	800	817	838	858	872	879	892	910	925	937	950	958	964
40-44	460	462	466	459	459	463	472	482	492	506	516	527	530	539	549
45-49	464	489	509	526	532	531	535	539	532	530	535	544	556	568	583
50-54	369	353	356	376	411	413	432	452	465	470	470	473	477	471	469
55-59	536	545	538	520	497	510	488	488	513	564	559	593	620	639	645
60-64	661	669	681	689	690	687	697	687	664	624	649	629	636	673	726
65-69	402	412	417	428	436	450	454	465	468	471	468	477	469	453	431
70-74	341	353	371	385	404	414	426	430	442	452	467	472	482	488	490
75-79	390	396	400	401	403	412	427	446	465	492	504	522	528	543	556
80-84	316	328	341	353	360	368	368	372	374	376	396	413	440	459	473
85+	0	0	0	0	0	0	0	0	0	0	0	0	0	0	0
TOTAL	12874	12957	13063	13172	13293	13423	13543	13663	13778	13902	14021	14141	14242	14328	14378

HOMBRES															
EDAD	1991	1992	1993	1994	1995	1996	1997	1998	1999	2000	2001	2002	2003	2004	2005
0-4	2915	2867	2848	2858	2881	2912	2942	2980	3028	3084	3149	3218	3285	3351	3409
5-9	231	220	212	201	194	183	185	181	181	184	185	185	187	190	195
10-14	546	518	493	466	446	429	410	395	379	364	347	339	334	332	334
15-19	317	318	318	313	304	292	279	264	252	240	232	221	213	205	198
20-24	1045	1064	1077	1097	1115	1132	1144	1145	1138	1114	1076	1030	981	932	893
25-29	1973	2020	2061	2089	2109	2132	2168	2199	2235	2269	2299	2311	2302	2270	2207
30-34	1351	1384	1412	1446	1487	1520	1552	1582	1601	1618	1635	1660	1684	1710	1734
35-39	872	888	916	943	975	1007	1030	1052	1074	1105	1129	1151	1172	1186	1196
40-44	613	616	618	610	606	613	625	642	659	682	703	721	733	750	770
45-49	527	547	568	585	590	588	593	595	586	583	589	600	615	631	652
50-54	372	360	366	387	419	421	436	452	465	469	468	470	470	467	464
55-59	398	399	394	381	362	375	365	366	367	422	421	438	456	468	472
60-64	568	578	597	611	616	615	621	612	594	566	582	566	571	603	658
65-69	581	599	609	624	646	667	682	703	718	724	724	728	718	695	658
70-74	212	229	242	258	270	278	288	294	303	314	324	330	340	348	350
75-79	159	161	160	161	163	168	179	190	204	216	226	230	237	245	251
80-84	93	99	104	107	109	110	111	110	112	113	120	130	140	149	154
85+	0	0	0	0	0	0	0	0	0	0	0	0	0	0	0
TOTAL	12773	12867	12995	13137	13292	13442	13610	13762	13916	14064	14208	14328	14438	14532	14595

EMIGRANTES EXTERIORES PROYECTADOS EN LA COMUNIDAD DE MADRID, POR SEXO, EDAD Y AMBITOS GEOGRAFICOS, 1991-2005.

MUNICIPIO DE MADRID

TOTAL															
EDAD	1991	1992	1993	1994	1995	1996	1997	1998	1999	2000	2001	2002	2003	2004	2005
0-4	5017	4931	4903	4920	4962	5018	5063	5123	5199	5289	5393	5498	5605	5702	5788
5-9	158	148	140	131	123	113	117	116	115	116	117	117	118	119	119
10-14	180	165	154	141	136	129	120	116	110	106	99	93	92	89	90
15-19	50	47	44	39	37	34	32	29	28	25	23	22	21	19	19
20-24	1082	1075	1061	1048	1035	1014	989	955	924	883	835	781	733	688	653
25-29	3013	3062	3094	3108	3102	3101	3108	3107	3101	3083	3055	3006	2927	2832	2710
30-34	1467	1501	1527	1558	1596	1622	1639	1650	1653	1647	1639	1638	1628	1615	1596
35-39	580	596	623	648	671	692	709	722	733	749	761	768	770	767	759
40-44	255	247	245	238	236	238	245	253	263	275	282	289	295	299	307
45-49	333	336	336	332	323	313	306	303	294	288	291	298	307	318	330
50-54	340	319	313	314	332	319	319	322	319	313	305	298	295	287	284
55-59	568	563	540	511	478	474	440	426	432	461	435	446	450	448	440
60-64	921	925	939	944	937	919	915	884	839	778	782	743	732	747	792
65-69	783	799	809	823	842	859	868	884	889	886	872	869	840	799	747
70-74	502	527	554	581	608	623	641	649	665	682	702	709	725	734	736
75-79	512	517	521	522	526	538	561	586	613	649	667	687	697	717	733
80-84	383	399	415	430	437	444	443	446	447	450	474	497	530	554	571
85+	0	0	0	0	0	0	0	0	0	0	0	0	0	0	0
TOTAL	16144	16157	16218	16288	16381	16450	16515	16571	16624	16680	16732	16759	16765	16734	16674

MUJERES															
EDAD	1991	1992	1993	1994	1995	1996	1997	1998	1999	2000	2001	2002	2003	2004	2005
0-4	2327	2286	2274	2283	2303	2330	2351	2380	2415	2458	2507	2558	2609	2655	2695
5-9	77	72	67	63	59	55	57	56	56	56	57	57	58	58	58
10-14	84	77	71	65	63	60	55	53	51	48	46	43	43	42	43
15-19	24	23	21	18	18	17	16	14	14	12	11	10	9	9	9
20-24	642	637	629	623	615	603	587	568	551	528	501	467	441	415	395
25-29	1555	1575	1587	1592	1589	1590	1593	1596	1592	1582	1567	1544	1502	1454	1391
30-34	638	652	660	670	683	691	695	696	694	690	684	682	676	667	655
35-39	279	284	294	303	314	322	329	334	338	342	347	349	349	348	344
40-44	113	107	107	103	101	101	102	105	108	112	115	117	118	119	122
45-49	176	179	180	178	174	167	163	161	156	151	151	154	157	162	167
50-54	218	204	202	204	217	210	212	215	213	209	204	200	197	192	188
55-59	376	376	364	345	325	324	302	294	299	321	304	313	317	316	311
60-64	528	530	536	538	533	525	525	510	485	450	458	437	434	445	470
65-69	321	328	330	336	341	348	349	354	352	351	345	347	336	320	299
70-74	299	308	323	334	350	357	367	369	377	384	395	397	405	407	407
75-79	374	379	383	384	386	394	408	425	442	468	479	496	500	515	526
80-84	304	315	328	340	345	352	350	354	356	358	377	393	418	435	448
85+	0	0	0	0	0	0	0	0	0	0	0	0	0	0	0
TOTAL	8335	8332	8356	8379	8416	8446	8461	8484	8499	8520	8548	8564	8569	8559	8528

HOMBRES															
EDAD	1991	1992	1993	1994	1995	1996	1997	1998	1999	2000	2001	2002	2003	2004	2005
0-4	2690	2645	2629	2637	2659	2688	2712	2743	2784	2831	2886	2940	2996	3047	3093
5-9	81	76	73	68	64	58	60	60	59	60	60	60	60	61	61
10-14	96	88	83	76	73	69	65	63	59	58	53	50	49	47	47
15-19	26	24	23	21	19	17	16	15	14	13	12	12	12	10	10
20-24	440	438	432	425	420	411	402	387	373	355	334	314	292	273	258
25-29	1458	1487	1507	1516	1513	1511	1515	1511	1509	1501	1488	1462	1425	1378	1319
30-34	829	849	867	888	913	931	944	954	959	957	955	956	952	948	941
35-39	301	312	329	345	357	370	380	388	395	407	414	419	421	419	415
40-44	142	140	138	135	135	137	143	148	155	163	167	172	177	180	185
45-49	157	157	156	154	149	146	143	142	138	137	140	144	150	156	163
50-54	122	115	111	110	115	109	107	107	106	104	101	98	98	95	96
55-59	192	187	176	166	153	150	138	132	133	140	131	133	133	132	129
60-64	393	395	403	406	404	394	390	374	354	328	324	306	298	302	322
65-69	462	471	479	487	501	511	519	530	537	535	527	522	504	479	448
70-74	203	219	231	247	258	266	274	280	288	298	307	312	320	327	329
75-79	138	138	138	138	140	144	153	161	171	181	188	191	197	202	207
80-84	79	84	87	90	92	92	93	92	91	92	97	104	112	119	123
85+	0	0	0	0	0	0	0	0	0	0	0	0	0	0	0
TOTAL	7809	7825	7862	7909	7965	8004	8054	8087	8125	8160	8184	8195	8196	8175	8146

EMIGRANTES EXTERIORES PROYECTADOS EN LA COMUNIDAD DE MADRID, POR SEXO, EDAD Y AMBITOS GEOGRAFICOS, 1991-2005.

CORONA METROPOLITANA

TOTAL															
EDAD	1991	1992	1993	1994	1995	1996	1997	1998	1999	2000	2001	2002	2003	2004	2005
0-4	190	187	187	187	188	195	199	207	213	221	233	245	257	271	282
5-9	149	141	133	126	122	114	111	109	108	108	112	113	116	120	122
10-14	622	589	560	524	496	472	450	428	409	387	368	358	354	355	358
15-19	358	364	367	365	358	343	327	305	287	272	257	243	230	220	210
20-24	770	816	859	905	954	999	1038	1064	1078	1070	1042	1004	961	910	870
25-29	648	673	701	732	765	808	860	912	971	1035	1099	1153	1190	1213	1208
30-34	782	784	787	798	814	835	860	887	914	940	973	1019	1062	1109	1158
35-39	821	822	827	832	844	860	868	875	889	910	933	956	978	1002	1024
40-44	618	623	629	618	609	607	611	614	619	633	641	650	653	666	681
45-49	487	521	555	584	600	602	613	619	606	600	600	604	607	612	625
50-54	289	288	304	337	378	393	418	446	470	483	486	493	499	493	489
55-59	288	305	315	316	315	342	345	361	399	448	467	502	537	569	586
60-64	250	261	278	294	308	320	341	353	357	355	390	397	418	464	525
65-69	166	172	178	187	200	213	222	236	249	260	273	289	299	302	299
70-74	38	43	46	47	51	52	57	58	62	66	69	72	75	80	83
75-79	28	28	30	30	32	33	37	39	44	47	50	52	54	56	60
80-84	20	24	26	26	27	27	28	29	30	32	35	38	42	45	47
85+	0	0	0	0	0	0	0	0	0	0	0	0	0	0	0
TOTAL	6524	6641	6782	6908	7061	7215	7385	7542	7705	7867	8028	8188	8332	8487	8627

MUJERES															
EDAD	1991	1992	1993	1994	1995	1996	1997	1998	1999	2000	2001	2002	2003	2004	2005
0-4	42	41	42	41	41	44	44	47	48	49	52	55	57	62	63
5-9	58	54	51	48	47	44	42	42	41	41	42	43	45	45	46
10-14	291	275	262	245	230	219	209	199	191	180	172	167	164	166	168
15-19	182	186	187	187	185	178	169	158	149	141	132	126	119	114	110
20-24	405	427	448	472	498	521	544	557	565	561	548	529	509	482	461
25-29	324	334	348	362	375	393	416	438	465	495	525	551	568	579	580
30-34	466	465	463	468	475	487	498	513	526	537	553	576	597	621	645
35-39	385	388	391	393	395	401	402	401	405	413	422	431	439	448	457
40-44	250	253	257	253	251	251	254	254	255	259	260	262	260	264	268
45-49	205	223	240	255	264	267	273	276	272	271	272	275	276	278	283
50-54	105	103	109	123	141	149	163	177	191	197	201	206	211	208	209
55-59	131	140	145	146	145	159	159	167	187	213	224	246	267	286	298
60-64	108	111	119	124	130	135	144	149	150	148	165	167	176	198	226
65-69	70	72	75	79	83	89	91	96	101	105	109	115	118	119	118
70-74	31	34	37	38	42	42	45	45	49	52	54	57	59	62	65
75-79	12	12	13	13	14	14	16	17	19	20	21	22	22	23	26
80-84	9	11	12	13	13	13	13	14	14	15	16	18	19	21	21
85+	0	0	0	0	0	0	0	0	0	0	0	0	0	0	0
TOTAL	3074	3129	3199	3260	3329	3406	3482	3550	3628	3697	3768	3846	3906	3976	4044

HOMBRES															
EDAD	1991	1992	1993	1994	1995	1996	1997	1998	1999	2000	2001	2002	2003	2004	2005
0-4	148	146	145	146	147	151	155	160	165	172	181	190	200	209	219
5-9	91	87	82	78	75	70	69	67	67	67	70	70	71	75	76
10-14	331	314	298	279	266	253	241	229	218	207	196	191	190	189	190
15-19	176	178	180	178	173	165	158	147	138	131	125	117	111	106	100
20-24	365	389	411	433	456	478	494	507	513	509	494	475	452	428	409
25-29	324	339	353	370	390	415	444	474	506	540	574	602	622	634	628
30-34	316	319	324	330	339	348	362	374	388	403	420	443	465	488	513
35-39	436	434	436	439	449	459	466	474	484	497	511	525	539	554	567
40-44	368	370	372	365	358	356	357	360	364	374	381	388	393	402	413
45-49	282	298	315	329	336	335	340	343	334	329	328	329	331	334	342
50-54	184	185	195	214	237	244	255	269	279	286	285	287	288	285	280
55-59	157	165	170	170	170	183	186	194	212	235	243	256	270	283	288
60-64	142	150	159	170	178	185	197	204	207	207	225	230	242	266	299
65-69	96	100	103	108	117	124	131	140	148	155	164	174	181	183	181
70-74	7	9	9	9	9	10	12	13	13	14	15	15	16	18	18
75-79	16	16	17	17	18	19	21	22	25	27	29	30	32	33	34
80-84	11	13	14	13	14	14	15	15	16	17	19	20	23	24	26
85+	0	0	0	0	0	0	0	0	0	0	0	0	0	0	0
TOTAL	3450	3512	3583	3648	3732	3809	3903	3992	4077	4170	4260	4342	4426	4511	4583

EMIGRANTES EXTERIORES PROYECTADOS EN LA COMUNIDAD DE MADRID, POR SEXO, EDAD Y AMBITOS GEOGRAFICOS, 1991-2005.

MUNICIPIOS NO METROPOLITANOS

TOTAL															
EDAD	1991	1992	1993	1994	1995	1996	1997	1998	1999	2000	2001	2002	2003	2004	2005
0-4	205	205	203	203	201	203	205	209	212	219	225	233	242	252	260
5-9	143	141	139	132	133	132	130	127	127	129	129	131	133	134	136
10-14	231	224	221	215	211	208	203	202	198	195	191	189	184	183	182
15-19	249	248	246	243	237	231	224	216	210	203	200	195	191	188	183
20-24	412	412	411	415	420	426	436	440	443	441	436	427	420	411	403
25-29	411	420	434	439	446	450	460	470	484	502	520	540	551	559	562
30-34	408	426	437	451	464	473	484	496	502	508	511	515	523	533	544
35-39	237	252	266	280	298	311	324	335	344	353	360	365	373	375	375
40-44	201	207	211	213	221	231	240	255	269	286	298	309	315	323	333
45-49	170	178	186	197	200	204	209	215	218	223	233	241	255	268	281
50-54	111	105	106	111	121	123	129	136	142	146	147	150	154	158	161
55-59	80	78	76	74	69	71	67	69	71	77	78	80	88	91	93
60-64	60	61	64	62	63	62	60	61	60	57	59	59	59	61	69
65-69	38	40	40	40	42	43	44	46	48	49	46	48	48	48	43
70-74	11	12	13	14	15	16	18	18	18	19	20	19	20	20	22
75-79	9	10	10	10	9	10	10	11	11	14	15	15	15	15	15
80-84	5	5	5	5	5	5	6	6	5	6	7	6	8	9	9
85+	0	0	0	0	0	0	0	0	0	0	0	0	0	0	0
TOTAL	2981	3024	3068	3104	3155	3199	3249	3312	3362	3427	3475	3522	3579	3628	3671

MUJERES															
EDAD	1991	1992	1993	1994	1995	1996	1997	1998	1999	2000	2001	2002	2003	2004	2005
0-4	130	129	129	129	128	128	129	132	134	139	142	148	153	160	165
5-9	84	83	82	77	77	77	75	74	74	75	75	76	78	78	79
10-14	114	110	109	106	103	102	99	98	97	94	94	93	90	90	88
15-19	134	133	131	129	125	122	118	114	111	107	105	103	101	99	96
20-24	172	174	176	177	180	183	187	190	191	191	189	186	184	180	177
25-29	221	225	234	237	239	244	250	255	264	274	282	292	298	300	301
30-34	202	211	216	223	229	234	238	244	247	248	250	253	256	260	264
35-39	103	109	115	120	130	135	142	146	150	154	157	158	162	163	163
40-44	98	100	102	104	108	112	116	122	128	138	143	149	151	156	160
45-49	82	86	89	94	94	97	100	103	104	107	111	114	122	128	133
50-54	48	46	45	49	54	54	57	61	63	65	66	68	69	71	73
55-59	31	30	29	30	27	28	27	27	28	31	31	32	36	36	38
60-64	27	28	28	28	28	27	27	27	27	26	27	27	27	28	32
65-69	11	12	12	12	13	13	14	14	15	16	14	15	16	15	13
70-74	10	11	12	12	13	14	16	16	16	17	17	17	17	17	19
75-79	4	5	5	5	4	5	5	6	5	5	6	6	6	6	6
80-84	2	2	2	2	2	2	3	3	2	3	3	2	3	3	3
85+	0	0	0	0	0	0	0	0	0	0	0	0	0	0	0
TOTAL	1473	1494	1516	1534	1554	1577	1603	1632	1656	1690	1712	1739	1769	1790	1810

HOMBRES															
EDAD	1991	1992	1993	1994	1995	1996	1997	1998	1999	2000	2001	2002	2003	2004	2005
0-4	75	76	74	74	73	75	76	77	78	80	83	85	89	92	95
5-9	59	58	57	55	56	55	55	53	53	54	54	55	55	56	57
10-14	117	114	112	109	108	106	104	104	101	101	97	96	94	93	94
15-19	115	115	115	114	112	109	106	102	99	96	95	92	90	89	87
20-24	240	238	235	238	240	243	249	250	252	250	247	241	236	231	226
25-29	190	195	200	202	207	206	210	215	220	228	238	248	253	259	261
30-34	206	215	221	228	235	239	246	252	255	260	261	262	267	273	280
35-39	134	143	151	160	168	176	182	189	194	199	203	207	211	212	212
40-44	103	107	109	109	113	119	124	133	141	148	155	160	164	167	173
45-49	88	92	97	103	106	107	109	112	114	116	122	127	133	140	148
50-54	63	59	61	62	67	69	72	75	79	81	81	82	85	87	88
55-59	49	48	47	44	42	43	40	42	43	46	47	48	52	55	55
60-64	33	33	36	34	35	35	33	34	33	31	32	32	32	33	37
65-69	27	28	28	28	29	30	30	32	33	33	32	33	32	33	30
70-74	1	1	1	2	2	2	2	2	2	2	3	2	3	3	3
75-79	5	5	5	5	5	5	5	5	6	9	9	9	9	9	9
80-84	3	3	3	3	3	3	3	3	3	3	4	4	5	6	6
85+	0	0	0	0	0	0	0	0	0	0	0	0	0	0	0
TOTAL	1508	1530	1552	1570	1601	1622	1646	1680	1706	1737	1763	1783	1810	1838	1861

EMIGRANTES EXTERIORES PROYECTADOS EN LA COMUNIDAD DE MADRID, POR SEXO, EDAD Y AMBITOS GEOGRAFICOS, 1991-2005.

CORONA METROPOLITANA - ZONA NORTE

TOTAL															
EDAD	1991	1992	1993	1994	1995	1996	1997	1998	1999	2000	2001	2002	2003	2004	2005
0-4	44	44	44	44	44	46	46	46	47	49	51	54	56	58	61
5-9	87	86	83	82	78	77	77	74	74	74	77	77	78	82	83
10-14	122	117	114	107	104	103	102	99	96	94	90	90	87	88	89
15-19	129	132	135	136	132	130	123	119	111	109	105	102	99	98	94
20-24	251	267	283	301	319	334	344	353	355	349	340	325	314	300	293
25-29	227	233	238	245	254	267	282	297	313	332	347	361	366	369	360
30-34	191	196	204	213	220	225	229	235	239	245	251	265	275	286	297
35-39	178	180	184	187	196	205	212	220	228	233	240	244	245	250	257
40-44	144	148	150	147	145	144	147	148	151	159	163	170	174	178	184
45-49	165	183	198	210	217	222	225	230	224	223	224	225	226	230	239
50-54	115	116	124	139	154	162	176	189	200	206	210	212	215	210	210
55-59	72	76	78	76	74	83	85	90	101	112	119	128	138	146	150
60-64	36	37	40	46	46	49	52	52	52	51	57	56	61	67	77
65-69	36	38	40	42	43	47	49	52	55	57	60	61	64	64	62
70-74	7	8	9	9	9	10	10	11	11	11	12	12	12	15	15
75-79	10	10	10	10	10	10	10	10	12	13	17	16	17	17	17
80-84	4	5	5	5	5	4	6	5	5	5	6	7	7	9	8
85+	0	0	0	0	0	0	0	0	0	0	0	0	0	0	0
TOTAL	1818	1876	1939	1999	2050	2118	2175	2230	2274	2322	2369	2405	2434	2467	2496

MUJERES															
EDAD	1991	1992	1993	1994	1995	1996	1997	1998	1999	2000	2001	2002	2003	2004	2005
0-4	17	17	17	16	16	18	18	18	18	18	19	20	21	22	23
5-9	41	40	38	37	36	35	35	34	34	34	35	35	36	36	37
10-14	60	58	56	53	52	51	51	48	48	45	43	44	42	42	43
15-19	67	68	69	70	68	67	63	62	58	57	55	53	52	51	48
20-24	118	126	133	142	150	156	161	164	166	165	161	155	152	146	143
25-29	118	121	123	124	129	136	144	151	158	167	174	181	183	185	181
30-34	102	104	108	113	117	119	120	122	124	127	129	137	142	147	152
35-39	94	96	96	97	100	106	108	112	116	118	122	122	122	125	128
40-44	69	72	74	73	72	72	74	73	73	77	78	81	82	84	87
45-49	78	88	96	103	108	111	113	118	115	114	115	117	116	118	121
50-54	45	44	47	53	59	63	70	76	83	86	89	91	95	93	93
55-59	36	38	40	38	37	42	43	46	52	58	61	67	72	78	82
60-64	12	12	13	16	16	17	18	18	18	17	20	18	20	22	27
65-69	18	18	20	21	21	23	22	24	26	27	29	29	31	29	28
70-74	6	6	6	6	6	6	6	7	7	7	8	7	8	8	9
75-79	5	5	5	5	5	5	5	5	7	8	10	10	10	10	10
80-84	3	3	3	3	3	3	4	3	3	3	3	4	4	6	5
85+	0	0	0	0	0	0	0	0	0	0	0	0	0	0	0
TOTAL	889	916	944	970	995	1030	1055	1081	1106	1128	1151	1171	1188	1202	1217

HOMBRES															
EDAD	1991	1992	1993	1994	1995	1996	1997	1998	1999	2000	2001	2002	2003	2004	2005
0-4	27	27	27	28	28	28	28	28	29	31	32	34	35	36	38
5-9	46	46	45	45	42	42	42	40	40	40	42	42	42	46	46
10-14	62	59	58	54	52	52	51	51	48	49	47	46	45	46	46
15-19	62	64	66	66	64	63	60	57	53	52	50	49	47	47	46
20-24	133	141	150	159	169	178	183	189	189	184	179	170	162	154	150
25-29	109	112	115	121	125	131	138	146	155	165	173	180	183	184	179
30-34	89	92	96	100	103	106	109	113	115	118	122	128	133	139	145
35-39	84	84	88	90	96	99	104	108	112	115	118	122	123	125	129
40-44	75	76	76	74	73	72	73	75	78	82	85	89	92	94	97
45-49	87	95	102	107	109	111	112	112	109	109	109	108	110	112	118
50-54	70	72	77	86	95	99	106	113	117	120	121	121	120	117	117
55-59	36	38	38	38	37	41	42	44	49	54	58	61	66	68	68
60-64	24	25	27	30	30	32	34	34	34	34	37	38	41	45	50
65-69	18	20	20	21	22	24	27	28	29	30	31	32	33	35	34
70-74	1	2	3	3	3	4	4	4	4	4	4	5	4	7	6
75-79	5	5	5	5	5	5	5	5	5	5	7	6	7	7	7
80-84	1	2	2	2	2	1	2	2	2	2	3	3	3	3	3
85+	0	0	0	0	0	0	0	0	0	0	0	0	0	0	0
TOTAL	929	960	995	1029	1055	1088	1120	1149	1168	1194	1218	1234	1246	1265	1279

EMIGRANTES EXTERIORES PROYECTADOS EN LA COMUNIDAD DE MADRID, POR SEXO, EDAD Y AMBITOS GEOGRAFICOS, 1991-2005.

CORONA METROPOLITANA - ZONA ESTE

TOTAL															
EDAD	1991	1992	1993	1994	1995	1996	1997	1998	1999	2000	2001	2002	2003	2004	2005
0-4	175	172	168	166	166	168	170	172	179	184	190	198	206	214	224
5-9	184	176	169	162	156	148	144	140	137	138	138	141	142	144	147
10-14	288	281	275	263	253	245	236	225	216	206	197	193	187	189	187
15-19	219	228	234	239	240	237	229	223	213	205	196	189	181	172	166
20-24	332	347	363	379	400	419	441	455	466	466	458	449	438	420	408
25-29	344	354	363	373	382	396	411	426	449	470	495	519	535	549	552
30-34	520	521	515	518	525	534	544	557	567	578	591	612	631	654	680
35-39	442	452	469	474	485	492	494	491	495	503	512	521	531	539	548
40-44	303	315	324	329	333	341	349	359	366	372	376	378	376	380	386
45-49	195	208	225	241	251	256	267	275	277	280	288	294	302	303	311
50-54	111	109	114	124	139	143	154	165	175	182	188	194	201	204	207
55-59	100	108	112	111	107	115	112	118	131	144	149	160	174	185	193
60-64	100	104	111	117	122	126	134	137	136	134	147	145	151	166	186
65-69	70	68	71	76	82	88	90	93	101	102	109	114	116	115	113
70-74	12	13	13	12	13	15	17	16	18	18	20	20	21	23	24
75-79	15	14	15	15	17	17	17	20	22	22	25	25	29	31	31
80-84	9	10	9	10	9	9	9	9	11	10	12	14	16	18	18
85+	0	0	0	0	0	0	0	0	0	0	0	0	0	0	0
TOTAL	3419	3480	3550	3609	3680	3749	3818	3881	3959	4014	4091	4166	4237	4306	4381

MUJERES															
EDAD	1991	1992	1993	1994	1995	1996	1997	1998	1999	2000	2001	2002	2003	2004	2005
0-4	56	55	53	52	52	52	52	53	56	57	58	61	63	65	68
5-9	90	86	83	79	77	72	70	69	67	68	68	69	69	70	72
10-14	137	133	130	125	120	116	112	107	103	98	94	92	89	91	90
15-19	101	106	109	110	112	111	106	103	100	95	90	89	85	80	78
20-24	172	178	186	195	206	215	229	235	241	241	237	231	226	217	211
25-29	177	181	186	190	193	198	204	210	222	232	245	257	263	270	273
30-34	283	283	278	278	281	286	290	297	300	303	309	318	328	340	352
35-39	204	212	220	225	229	231	231	228	229	232	235	238	244	245	247
40-44	122	128	132	135	138	143	149	152	155	158	158	158	156	157	158
45-49	81	86	95	102	106	109	113	117	118	122	127	131	135	135	140
50-54	36	34	36	39	44	46	50	56	59	61	64	67	70	72	74
55-59	44	49	52	52	49	54	51	54	60	67	70	75	84	89	93
60-64	43	45	48	50	53	54	58	60	59	58	64	63	65	72	81
65-69	29	29	29	31	34	36	37	38	41	41	44	45	45	46	45
70-74	8	8	9	8	9	9	10	10	11	11	12	12	13	14	15
75-79	6	6	7	7	7	7	7	8	9	9	10	10	12	13	13
80-84	6	7	7	7	7	7	7	7	8	7	8	10	11	13	13
85+	0	0	0	0	0	0	0	0	0	0	0	0	0	0	0
TOTAL	1595	1626	1660	1685	1717	1746	1776	1804	1838	1860	1893	1926	1958	1989	2023

HOMBRES															
EDAD	1991	1992	1993	1994	1995	1996	1997	1998	1999	2000	2001	2002	2003	2004	2005
0-4	119	117	115	114	114	116	118	119	123	127	132	137	143	149	156
5-9	94	90	86	83	79	76	74	71	70	70	72	72	73	74	75
10-14	151	148	145	138	133	129	124	118	113	108	103	101	98	98	97
15-19	118	122	125	129	128	126	123	120	113	110	106	100	96	92	88
20-24	160	169	177	184	194	204	212	220	225	225	221	218	212	203	197
25-29	167	173	177	183	189	198	207	216	227	238	250	262	272	279	279
30-34	237	238	237	240	244	248	254	260	267	275	282	294	303	314	328
35-39	238	240	249	249	256	261	263	263	266	271	277	283	287	294	301
40-44	181	187	192	194	195	198	200	207	211	214	218	220	220	223	228
45-49	114	122	130	139	145	147	154	158	159	158	161	163	167	168	171
50-54	75	75	78	85	95	97	104	109	116	121	124	127	131	132	133
55-59	56	59	60	59	58	61	61	64	71	77	79	85	90	96	100
60-64	57	59	63	67	69	72	76	77	77	76	83	82	86	94	105
65-69	41	39	42	45	48	52	53	55	60	61	65	69	71	69	68
70-74	4	5	4	4	4	6	7	6	7	7	8	8	8	9	9
75-79	9	8	8	8	10	10	10	12	13	13	15	15	17	18	18
80-84	3	3	2	3	2	2	2	2	3	3	4	4	5	5	5
85+	0	0	0	0	0	0	0	0	0	0	0	0	0	0	0
TOTAL	1824	1854	1890	1924	1963	2003	2042	2077	2121	2154	2198	2240	2279	2317	2358

EMIGRANTES EXTERIORES PROYECTADOS EN LA COMUNIDAD DE MADRID, POR SEXO, EDAD Y AMBITOS GEOGRAFICOS, 1991-2005.

CORONA METROPOLITANA - ZONA SUR

TOTAL															
EDAD	1991	1992	1993	1994	1995	1996	1997	1998	1999	2000	2001	2002	2003	2004	2005
0-4	158	151	145	141	144	151	152	157	160	165	170	178	185	195	200
5-9	479	447	419	395	372	353	344	338	337	343	350	355	360	369	381
10-14	799	757	711	657	614	578	542	511	484	455	430	421	414	417	421
15-19	489	503	514	519	511	490	465	436	403	377	352	329	308	293	275
20-24	671	714	753	802	847	891	930	958	974	967	940	897	851	793	744
25-29	809	841	882	917	952	1001	1060	1116	1182	1253	1322	1381	1422	1447	1435
30-34	1061	1059	1059	1070	1098	1126	1166	1210	1254	1292	1348	1413	1477	1547	1620
35-39	916	903	890	877	878	882	883	888	898	921	948	977	1006	1039	1067
40-44	662	662	662	642	624	610	602	594	590	589	590	594	594	606	618
45-49	447	473	501	527	537	531	536	534	518	503	495	490	482	475	476
50-54	226	226	240	272	305	321	340	361	379	388	387	390	391	378	371
55-59	218	233	242	247	248	271	273	288	319	364	380	407	435	459	471
60-64	191	199	213	227	233	245	262	275	278	278	310	316	334	375	423
65-69	108	113	116	121	131	139	141	154	160	166	174	186	195	199	197
70-74	44	49	51	54	60	62	66	67	71	75	79	80	85	92	93
75-79	31	33	34	34	37	38	42	44	47	51	55	57	60	62	65
80-84	21	26	27	28	30	30	32	33	35	36	40	44	49	51	53
85+	0	0	0	0	0	0	0	0	0	0	0	0	0	0	0
TOTAL	7330	7389	7459	7530	7621	7719	7836	7964	8089	8223	8370	8515	8648	8797	8910

MUJERES															
EDAD	1991	1992	1993	1994	1995	1996	1997	1998	1999	2000	2001	2002	2003	2004	2005
0-4	64	61	59	56	57	60	60	63	63	66	67	71	73	77	78
5-9	217	203	190	179	169	161	156	155	153	156	159	161	165	167	172
10-14	378	357	335	309	288	271	254	237	226	212	203	198	194	196	199
15-19	244	252	258	261	259	251	238	224	205	192	177	166	156	148	140
20-24	393	415	436	463	489	513	537	552	561	557	543	518	494	460	432
25-29	424	438	459	478	492	514	541	567	598	633	665	695	714	726	721
30-34	571	567	560	561	572	586	604	625	647	664	687	717	747	779	814
35-39	435	431	427	420	417	415	412	409	409	417	429	440	453	468	480
40-44	265	267	269	261	256	252	250	247	245	241	238	238	234	236	238
45-49	191	206	222	237	242	240	244	245	238	233	231	231	228	223	223
50-54	96	94	101	115	132	142	154	164	177	182	183	185	188	181	180
55-59	102	110	113	116	115	128	126	134	150	175	185	202	219	235	243
60-64	91	94	100	106	108	113	121	126	127	126	141	143	152	173	197
65-69	50	53	54	57	60	63	63	69	73	73	76	80	83	84	84
70-74	35	37	39	42	46	47	49	50	53	55	58	59	63	67	68
75-79	20	21	21	21	23	24	26	27	30	31	34	35	36	37	39
80-84	10	13	13	15	16	16	17	18	19	19	20	22	25	27	27
85+	0	0	0	0	0	0	0	0	0	0	0	0	0	0	0
TOTAL	3586	3619	3656	3697	3741	3796	3852	3912	3974	4032	4096	4161	4224	4284	4335

HOMBRES															
EDAD	1991	1992	1993	1994	1995	1996	1997	1998	1999	2000	2001	2002	2003	2004	2005
0-4	94	90	86	85	87	91	92	94	97	99	103	107	112	118	122
5-9	262	244	229	216	203	192	188	183	184	187	191	194	195	202	209
10-14	421	400	376	348	326	307	288	274	258	243	227	223	220	221	222
15-19	245	251	256	258	252	239	227	212	198	185	175	163	152	145	135
20-24	278	299	317	339	358	378	393	406	413	410	397	379	357	333	312
25-29	385	403	423	439	460	487	519	549	584	620	657	686	708	721	714
30-34	490	492	499	509	526	540	562	585	607	628	661	696	730	768	806
35-39	481	472	463	457	461	467	471	479	489	504	519	537	553	571	587
40-44	397	395	393	381	368	358	352	347	345	348	352	356	360	370	380
45-49	256	267	279	290	295	291	292	289	280	270	264	259	254	252	253
50-54	130	132	139	157	173	179	186	197	202	206	204	205	203	197	191
55-59	116	123	129	131	133	143	147	154	169	189	195	205	216	224	228
60-64	100	105	113	121	125	132	141	149	151	152	169	173	182	202	226
65-69	58	60	62	64	71	76	78	85	87	93	98	106	112	115	113
70-74	9	12	12	12	14	15	17	17	18	20	21	21	22	25	25
75-79	11	12	13	13	14	14	16	17	17	20	21	22	24	25	26
80-84	11	13	14	13	14	14	15	15	16	17	20	22	24	24	26
85+	0	0	0	0	0	0	0	0	0	0	0	0	0	0	0
TOTAL	3744	3770	3803	3833	3880	3923	3984	4052	4115	4191	4274	4354	4424	4513	4575

EMIGRANTES EXTERIORES PROYECTADOS EN LA COMUNIDAD DE MADRID, POR SEXO, EDAD Y AMBITOS GEOGRAFICOS, 1991-2005.

CORONA METROPOLITANA - ZONA OESTE

TOTAL															
EDAD	1991	1992	1993	1994	1995	1996	1997	1998	1999	2000	2001	2002	2003	2004	2005
0-4	67	66	69	70	71	75	78	80	84	90	94	100	104	110	115
5-9	72	74	75	74	74	72	74	73	73	76	79	81	84	87	90
10-14	103	102	101	100	98	100	99	99	100	97	95	93	94	95	95
15-19	120	127	131	133	132	130	131	126	124	121	120	120	117	118	116
20-24	123	135	148	160	174	187	199	203	211	218	215	214	209	206	203
25-29	203	212	226	240	259	279	300	326	351	377	399	420	435	442	444
30-34	104	110	114	122	127	131	136	141	147	155	163	173	185	194	206
35-39	104	110	115	122	129	139	143	149	153	160	166	169	175	181	187
40-44	110	118	122	126	125	128	134	138	146	152	159	165	169	175	180
45-49	108	120	130	142	151	156	163	168	168	170	174	179	185	194	201
50-54	42	45	49	55	65	70	77	83	90	96	98	102	107	108	108
55-59	43	45	49	48	49	56	59	65	72	83	91	96	105	113	118
60-64	25	25	27	29	31	36	36	39	40	40	47	49	52	59	69
65-69	31	31	32	34	38	41	44	48	50	53	56	61	63	66	68
70-74	19	21	22	22	23	25	26	26	29	32	34	35	37	41	43
75-79	13	13	13	14	15	14	14	15	17	19	20	21	23	23	24
80-84	10	11	11	12	11	11	12	10	12	12	13	15	16	16	19
85+	0	0	0	0	0	0	0	0	0	0	0	0	0	0	0
TOTAL	1297	1365	1434	1503	1572	1650	1725	1789	1867	1951	2023	2093	2160	2228	2286

MUJERES															
EDAD	1991	1992	1993	1994	1995	1996	1997	1998	1999	2000	2001	2002	2003	2004	2005
0-4	26	26	27	26	27	29	29	30	32	34	36	37	39	41	43
5-9	39	40	41	40	40	39	39	40	39	40	42	44	45	46	48
10-14	52	51	51	50	48	50	49	49	50	48	46	46	47	47	47
15-19	67	71	73	73	74	72	72	71	68	67	66	66	64	65	65
20-24	70	78	85	90	97	105	111	114	118	122	120	121	117	116	114
25-29	108	111	117	123	131	141	150	161	173	185	196	206	212	214	218
30-34	53	56	58	62	65	67	68	71	73	75	79	84	88	92	97
35-39	48	50	52	55	58	63	65	67	69	72	74	75	77	80	82
40-44	54	59	61	63	62	65	66	69	72	75	77	81	82	86	88
45-49	48	54	58	65	71	73	77	80	80	82	83	85	90	93	95
50-54	22	23	24	29	33	36	40	44	49	53	54	57	59	61	61
55-59	16	17	19	18	19	23	24	25	28	33	37	39	44	48	51
60-64	10	10	11	12	13	15	15	16	16	17	20	21	21	24	29
65-69	17	17	18	18	20	22	24	26	26	28	29	31	32	35	35
70-74	14	15	16	16	17	18	19	19	20	23	25	25	26	28	30
75-79	8	8	8	9	10	9	9	10	10	11	11	11	13	13	14
80-84	7	7	7	8	7	7	8	7	8	7	8	9	10	10	11
85+	0	0	0	0	0	0	0	0	0	0	0	0	0	0	0
TOTAL	659	693	726	757	792	834	865	899	931	972	1003	1038	1066	1099	1128

HOMBRES															
EDAD	1991	1992	1993	1994	1995	1996	1997	1998	1999	2000	2001	2002	2003	2004	2005
0-4	41	40	42	44	44	46	49	50	52	56	58	63	65	69	72
5-9	33	34	34	34	34	33	35	33	34	36	37	37	39	41	42
10-14	51	51	50	50	50	50	50	50	50	49	49	47	47	48	48
15-19	53	56	58	60	58	58	59	55	56	54	54	54	53	53	51
20-24	53	57	63	70	77	82	88	89	93	96	95	93	92	90	89
25-29	95	101	109	117	128	138	150	165	178	192	203	214	223	228	226
30-34	51	54	56	60	62	64	68	70	74	80	84	89	97	102	109
35-39	56	60	63	67	71	76	78	82	84	88	92	94	98	101	105
40-44	56	59	61	63	63	63	68	69	74	77	82	84	87	89	92
45-49	60	66	72	77	80	83	86	88	88	88	91	94	95	101	106
50-54	20	22	25	26	32	34	37	39	41	43	44	45	48	47	47
55-59	27	28	30	30	30	33	35	40	44	50	54	57	61	65	67
60-64	15	15	16	17	18	21	21	23	24	23	27	28	31	35	40
65-69	14	14	14	16	18	19	20	22	24	25	27	30	31	31	33
70-74	5	6	6	6	6	7	7	7	9	9	9	10	11	13	13
75-79	5	5	5	5	5	5	5	5	7	8	9	10	10	10	10
80-84	3	4	4	4	4	4	4	3	4	5	5	6	6	6	8
85+	0	0	0	0	0	0	0	0	0	0	0	0	0	0	0
TOTAL	638	672	708	746	780	816	860	890	936	979	1020	1055	1094	1129	1158

EMIGRANTES EXTERIORES PROYECTADOS EN LA COMUNIDAD DE MADRID, POR SEXO, EDAD Y AMBITOS GEOGRAFICOS, 1991-2005.

MUNICIPIO DE MADRID - ALMENDRA CENTRAL

TOTAL															
EDAD	1991	1992	1993	1994	1995	1996	1997	1998	1999	2000	2001	2002	2003	2004	2005
0-4	2761	2739	2743	2769	2798	2829	2828	2833	2846	2872	2897	2929	2962	2990	3017
5-9	302	287	270	253	238	214	224	229	227	223	228	225	223	222	220
10-14	426	400	382	361	351	341	329	317	300	283	263	254	252	250	254
15-19	315	300	287	271	255	243	228	220	211	206	201	193	186	176	166
20-24	934	910	885	869	845	822	795	761	735	707	672	641	608	582	564
25-29	2969	2998	3005	2976	2925	2870	2824	2775	2730	2672	2616	2548	2472	2389	2298
30-34	2343	2366	2381	2406	2451	2483	2499	2499	2474	2440	2400	2368	2333	2297	2252
35-39	1011	1035	1072	1100	1120	1135	1145	1153	1166	1185	1201	1205	1204	1189	1171
40-44	548	550	550	547	549	558	570	587	602	613	621	626	629	635	646
45-49	429	434	439	445	443	442	445	444	442	442	448	457	469	483	493
50-54	334	318	319	328	352	340	343	349	352	353	353	353	357	352	350
55-59	457	448	428	398	369	370	354	350	363	386	374	383	385	390	391
60-64	702	688	683	671	655	632	623	593	559	522	521	500	500	515	552
65-69	796	798	796	796	798	798	789	787	776	759	737	728	696	657	612
70-74	411	422	433	442	449	451	457	451	451	451	453	444	442	436	426
75-79	445	443	437	431	426	429	436	448	458	473	478	482	479	482	484
80-84	328	339	348	356	359	357	353	350	344	342	352	364	381	390	394
85+	0	0	0	0	0	0	0	0	0	0	0	0	0	0	0
TOTAL	15511	15475	15458	15419	15383	15314	15242	15146	15036	14929	14815	14700	14578	14435	14290

MUJERES															
EDAD	1991	1992	1993	1994	1995	1996	1997	1998	1999	2000	2001	2002	2003	2004	2005
0-4	1259	1249	1253	1267	1279	1295	1294	1297	1303	1315	1328	1342	1358	1371	1383
5-9	154	146	137	129	122	110	115	116	116	114	117	115	115	114	112
10-14	209	195	188	176	171	167	161	155	148	140	130	125	125	125	127
15-19	143	137	129	123	115	110	103	100	95	93	91	88	85	80	76
20-24	535	520	507	498	485	473	457	437	421	407	388	368	351	336	327
25-29	1581	1592	1591	1575	1549	1522	1497	1475	1452	1418	1388	1352	1309	1265	1217
30-34	1028	1035	1031	1031	1043	1048	1051	1048	1037	1023	1005	991	978	962	938
35-39	461	468	482	492	500	505	505	503	505	509	512	513	511	505	497
40-44	244	243	244	242	243	246	250	257	261	265	267	268	267	267	269
45-49	214	217	219	221	220	218	218	218	217	216	219	223	227	234	238
50-54	188	177	178	181	195	188	190	194	195	196	195	195	197	193	192
55-59	307	302	290	269	250	251	239	237	245	261	253	259	261	263	264
60-64	403	395	391	383	373	360	355	338	319	298	300	289	289	297	315
65-69	392	393	390	391	391	391	385	383	375	367	355	352	337	318	296
70-74	261	265	272	275	280	280	283	278	278	278	279	272	270	266	259
75-79	320	319	316	312	308	312	315	324	329	340	342	346	342	345	347
80-84	250	257	265	271	272	273	268	267	264	262	271	279	291	297	300
85+	0	0	0	0	0	0	0	0	0	0	0	0	0	0	0
TOTAL	7949	7910	7883	7836	7796	7749	7686	7627	7560	7502	7440	7377	7313	7238	7157

HOMBRES															
EDAD	1991	1992	1993	1994	1995	1996	1997	1998	1999	2000	2001	2002	2003	2004	2005
0-4	1502	1490	1490	1502	1519	1534	1534	1536	1543	1557	1569	1587	1604	1619	1634
5-9	148	141	133	124	116	104	109	113	111	109	111	110	108	108	108
10-14	217	205	194	185	180	174	168	162	152	143	133	129	127	125	127
15-19	172	163	158	148	140	133	125	120	116	113	110	105	101	96	90
20-24	399	390	378	371	360	349	338	324	314	300	284	273	257	246	237
25-29	1388	1406	1414	1401	1376	1348	1327	1300	1278	1254	1228	1196	1163	1124	1081
30-34	1315	1331	1350	1375	1408	1435	1448	1451	1437	1417	1395	1377	1355	1335	1314
35-39	550	567	590	608	620	630	640	650	661	676	689	692	693	684	674
40-44	304	307	306	305	306	312	320	330	341	348	354	358	362	368	377
45-49	215	217	220	224	223	224	227	226	225	226	229	234	242	249	255
50-54	146	141	141	147	157	152	153	155	157	157	158	158	160	159	158
55-59	150	146	138	129	119	119	115	113	118	125	121	124	124	127	127
60-64	299	293	292	288	282	272	268	255	240	224	221	211	211	218	237
65-69	404	405	406	405	407	407	404	404	401	392	382	376	359	339	316
70-74	150	157	161	167	169	171	174	173	173	173	174	172	172	170	167
75-79	125	124	121	119	118	117	121	124	129	133	136	136	137	137	137
80-84	78	82	83	85	87	84	85	83	80	80	81	85	90	93	94
85+	0	0	0	0	0	0	0	0	0	0	0	0	0	0	0
TOTAL	7562	7565	7575	7583	7587	7565	7556	7519	7476	7427	7375	7323	7265	7197	7133

EMIGRANTES EXTERIORES PROYECTADOS EN LA COMUNIDAD DE MADRID, POR SEXO, EDAD Y AMBITOS GEOGRAFICOS, 1991-2005.

MUNICIPIO DE MADRID - PERIFERIA NOROESTE

TOTAL															
EDAD	1991	1992	1993	1994	1995	1996	1997	1998	1999	2000	2001	2002	2003	2004	2005
0-4	1503	1444	1407	1394	1398	1422	1443	1472	1505	1547	1590	1635	1684	1726	1767
5-9	419	400	383	365	342	318	305	292	288	288	293	294	296	297	299
10-14	398	370	345	323	305	288	277	265	251	239	224	215	209	205	205
15-19	389	382	371	355	337	316	296	277	262	248	237	227	215	207	199
20-24	888	902	905	917	922	924	916	895	873	838	794	742	703	663	624
25-29	1740	1767	1800	1820	1836	1858	1891	1917	1941	1955	1957	1944	1897	1834	1758
30-34	870	891	910	930	952	970	982	1000	1012	1020	1030	1045	1056	1068	1073
35-39	533	541	559	575	597	615	630	641	651	666	679	688	697	705	705
40-44	411	402	394	379	371	371	378	386	397	413	421	431	436	445	455
45-49	341	349	357	360	356	348	341	335	324	317	315	322	329	336	346
50-54	211	202	204	212	228	227	230	237	238	238	230	228	221	215	210
55-59	230	233	227	219	207	211	203	201	207	226	224	230	236	238	236
60-64	287	294	307	312	316	317	323	315	306	285	294	287	287	299	321
65-69	186	191	198	207	216	226	233	243	251	254	252	260	254	247	233
70-74	107	115	124	131	140	146	152	154	160	167	175	180	187	193	196
75-79	94	94	96	97	101	104	111	117	125	131	140	145	148	155	161
80-84	65	69	74	78	77	80	80	82	83	84	91	97	104	112	119
85-+	0	0	0	0	0	0	0	0	0	0	0	0	0	0	0
TOTAL	8672	8646	8661	8674	8701	8741	8791	8829	8874	8916	8946	8970	8959	8945	8907

MUJERES															
EDAD	1991	1992	1993	1994	1995	1996	1997	1998	1999	2000	2001	2002	2003	2004	2005
0-4	720	690	673	666	668	679	689	703	719	739	760	781	804	825	844
5-9	206	196	189	180	167	157	150	144	142	142	144	144	146	146	147
10-14	193	181	168	158	150	141	135	129	123	116	111	105	103	100	101
15-19	194	190	185	177	168	158	148	139	132	124	119	115	108	105	101
20-24	499	509	510	518	521	522	516	504	492	473	448	418	398	377	356
25-29	868	873	885	888	895	906	927	940	951	957	957	952	927	896	858
30-34	367	377	384	391	401	406	406	412	413	415	418	426	430	434	434
35-39	249	252	256	262	269	275	282	286	289	295	299	300	303	305	304
40-44	200	196	194	186	182	181	183	185	189	196	197	202	203	207	212
45-49	170	175	180	183	182	178	174	172	167	162	160	163	164	167	171
50-54	115	110	112	117	125	126	128	132	134	134	130	129	126	123	120
55-59	119	122	119	116	110	112	107	107	109	120	119	124	128	129	128
60-64	153	157	164	166	169	170	174	170	165	155	160	156	158	164	177
65-69	82	84	86	90	94	98	101	105	108	110	109	114	111	109	103
70-74	64	68	73	76	80	84	88	88	91	94	99	102	106	108	110
75-79	61	62	63	65	66	68	72	76	80	83	89	93	93	98	102
80-84	46	48	51	54	54	55	55	57	59	59	63	66	71	77	81
85-+	0	0	0	0	0	0	0	0	0	0	0	0	0	0	0
TOTAL	4306	4290	4292	4293	4301	4316	4335	4349	4363	4374	4382	4390	4379	4370	4349

HOMBRES															
EDAD	1991	1992	1993	1994	1995	1996	1997	1998	1999	2000	2001	2002	2003	2004	2005
0-4	783	754	734	728	730	743	754	769	786	808	830	854	880	901	923
5-9	213	204	194	185	175	161	155	148	146	146	149	150	150	151	152
10-14	205	189	177	165	155	147	142	136	128	123	113	110	106	105	104
15-19	195	192	186	178	169	158	148	138	130	124	118	112	107	102	98
20-24	389	393	395	399	401	402	400	391	381	365	346	324	305	286	268
25-29	872	894	915	932	941	952	964	977	990	998	1000	992	970	938	900
30-34	503	514	526	539	551	564	576	588	599	605	612	619	626	634	639
35-39	284	289	303	313	328	340	348	355	362	371	380	388	394	400	401
40-44	211	206	200	193	189	190	195	201	208	217	224	229	233	238	243
45-49	171	174	177	177	174	170	167	163	157	155	155	159	165	169	175
50-54	96	92	92	95	103	101	102	105	104	104	100	99	95	92	90
55-59	111	111	108	103	97	99	96	94	98	106	105	106	108	109	108
60-64	134	137	143	146	147	147	149	145	141	130	134	131	129	135	144
65-69	104	107	112	117	122	128	132	138	143	144	143	146	143	138	130
70-74	43	47	51	55	60	62	64	66	69	73	76	78	81	85	86
75-79	33	32	33	32	35	36	39	41	45	48	51	52	55	57	59
80-84	19	21	23	24	23	25	25	25	24	25	28	31	33	35	38
85-+	0	0	0	0	0	0	0	0	0	0	0	0	0	0	0
TOTAL	4366	4356	4369	4381	4400	4425	4456	4480	4511	4542	4564	4580	4580	4575	4558

EMIGRANTES EXTERIORES PROYECTADOS EN LA COMUNIDAD DE MADRID, POR SEXO, EDAD Y AMBITOS GEOGRAFICOS, 1991-2005.

MUNICIPIO DE MADRID - PERIFERIA ESTE

TOTAL															
EDAD	1991	1992	1993	1994	1995	1996	1997	1998	1999	2000	2001	2002	2003	2004	2005
0-4	393	386	377	371	372	374	378	387	394	402	409	415	423	432	436
5-9	255	243	241	233	224	215	209	202	200	199	201	201	201	201	204
10-14	159	149	136	129	123	116	113	109	104	103	99	96	94	94	92
15-19	164	158	152	145	137	129	122	114	105	101	97	93	90	87	85
20-24	444	440	433	424	417	405	395	382	368	350	333	309	290	273	261
25-29	853	864	873	876	874	874	870	861	848	836	821	806	783	752	716
30-34	482	507	527	543	559	568	573	576	580	577	578	572	567	562	554
35-39	190	197	209	222	236	251	263	272	281	287	292	293	297	297	295
40-44	158	155	155	152	152	152	160	167	177	189	201	210	218	223	232
45-49	134	134	135	133	129	125	125	125	121	121	124	128	133	143	151
50-54	111	103	99	100	103	97	97	99	98	97	95	93	92	91	91
55-59	140	140	138	131	121	121	108	104	101	106	101	102	104	102	100
60-64	167	174	178	182	186	188	187	182	174	161	158	147	139	141	146
65-69	97	101	107	113	118	125	130	135	140	142	142	144	138	132	122
70-74	68	73	81	88	94	101	106	110	117	122	129	134	139	141	145
75-79	61	60	61	64	63	67	73	79	88	95	101	108	112	118	124
80-84	23	26	27	29	29	31	30	32	32	33	37	41	45	50	53
85+	0	0	0	0	0	0	0	0	0	0	0	0	0	0	0
TOTAL	3899	3910	3929	3935	3937	3939	3939	3936	3928	3921	3918	3892	3865	3839	3807

MUJERES															
EDAD	1991	1992	1993	1994	1995	1996	1997	1998	1999	2000	2001	2002	2003	2004	2005
0-4	203	199	193	190	191	193	194	198	202	206	209	213	218	221	223
5-9	115	110	110	106	102	98	95	91	90	89	90	90	90	90	92
10-14	78	74	67	63	60	57	56	54	51	51	49	47	46	46	46
15-19	83	81	78	75	71	67	64	59	54	53	51	48	46	45	44
20-24	259	256	253	247	241	234	227	221	215	206	196	180	170	160	153
25-29	421	425	431	431	431	430	427	424	415	407	400	395	385	371	353
30-34	195	205	213	220	228	231	233	234	234	232	233	230	228	224	220
35-39	93	95	100	105	111	117	123	126	131	133	136	136	138	138	137
40-44	79	77	77	75	74	74	77	80	83	88	93	97	100	103	108
45-49	70	69	70	68	66	64	63	63	60	61	62	64	65	70	73
50-54	45	41	40	41	42	39	40	41	39	39	38	36	38	36	36
55-59	72	74	75	72	67	68	60	57	56	60	55	58	59	56	55
60-64	90	94	96	97	99	102	102	100	98	91	90	83	80	81	84
65-69	34	35	37	40	41	43	44	46	47	48	49	50	49	48	43
70-74	40	41	46	49	53	57	60	63	66	68	72	74	77	78	81
75-79	45	44	45	46	47	49	53	56	63	68	71	76	79	83	88
80-84	14	15	16	16	16	17	16	18	17	18	20	22	24	26	28
85+	0	0	0	0	0	0	0	0	0	0	0	0	0	0	0
TOTAL	1936	1935	1947	1941	1940	1940	1934	1931	1921	1918	1914	1899	1892	1876	1864

HOMBRES															
EDAD	1991	1992	1993	1994	1995	1996	1997	1998	1999	2000	2001	2002	2003	2004	2005
0-4	190	187	184	181	181	181	184	189	192	196	200	202	205	211	213
5-9	140	133	131	127	122	117	114	111	110	110	111	111	111	111	112
10-14	81	75	69	66	63	59	57	55	53	52	50	49	48	48	46
15-19	81	77	74	70	66	62	58	55	51	48	46	45	44	42	41
20-24	185	184	180	177	176	171	168	161	153	144	137	129	120	113	108
25-29	432	439	442	445	443	444	443	437	433	429	421	411	398	381	363
30-34	287	302	314	323	331	337	340	342	346	345	345	342	339	338	334
35-39	97	102	109	117	125	134	140	146	150	154	156	157	159	159	158
40-44	79	78	78	77	78	78	83	87	94	101	108	113	118	120	124
45-49	64	65	65	65	63	61	62	62	61	60	62	64	68	73	78
50-54	66	62	59	59	61	58	57	58	59	58	57	57	54	55	55
55-59	68	66	63	59	54	53	48	47	45	46	46	44	45	46	45
60-64	77	80	82	85	87	86	85	82	76	70	68	64	59	60	62
65-69	63	66	70	73	77	82	86	89	93	94	93	94	89	84	79
70-74	28	32	35	39	41	44	46	47	51	54	57	60	62	63	64
75-79	16	16	16	18	16	18	20	23	25	27	30	32	33	35	36
80-84	9	11	11	13	13	14	14	14	15	15	17	19	21	24	25
85+	0	0	0	0	0	0	0	0	0	0	0	0	0	0	0
TOTAL	1963	1975	1982	1994	1997	1999	2005	2005	2007	2003	2004	1993	1973	1963	1943

EMIGRANTES EXTERIORES PROYECTADOS EN LA COMUNIDAD DE MADRID, POR SEXO, EDAD Y AMBITOS GEOGRAFICOS, 1991-2005.

MUNICIPIO DE MADRID - PERIFERIA SUR

TOTAL															
EDAD	1991	1992	1993	1994	1995	1996	1997	1998	1999	2000	2001	2002	2003	2004	2005
0-4	1308	1278	1264	1263	1268	1284	1303	1324	1345	1371	1399	1423	1448	1466	1482
5-9	693	661	634	604	578	550	530	517	518	522	529	530	531	533	535
10-14	462	427	396	369	346	326	313	298	283	273	263	255	253	249	248
15-19	453	436	414	390	364	338	316	292	274	255	244	231	222	213	205
20-24	1241	1232	1218	1197	1173	1148	1113	1069	1024	966	902	842	785	732	687
25-29	2750	2806	2838	2858	2855	2845	2835	2814	2784	2742	2689	2611	2516	2403	2270
30-34	1604	1666	1719	1763	1815	1854	1881	1901	1913	1910	1901	1896	1878	1858	1829
35-39	732	759	796	840	885	929	964	990	1013	1041	1063	1076	1088	1091	1088
40-44	518	497	490	479	475	487	505	525	555	582	610	631	649	661	678
45-49	382	379	375	367	352	333	322	318	311	307	314	326	338	355	373
50-54	318	293	283	283	293	282	279	278	270	261	249	239	235	229	225
55-59	394	390	377	355	332	331	306	293	293	307	289	294	289	287	274
60-64	486	496	511	518	518	513	509	494	470	436	435	408	393	395	412
65-69	414	427	441	452	469	486	501	516	530	529	525	525	511	486	454
70-74	301	321	340	364	383	395	409	420	433	447	463	476	487	499	500
75-79	235	241	246	251	258	269	284	301	322	340	353	367	376	389	402
80-84	127	134	140	149	156	163	165	171	173	176	189	200	217	230	239
85+	0	0	0	0	0	0	0	0	0	0	0	0	0	0	0
TOTAL	12418	12443	12482	12502	12520	12533	12535	12521	12511	12465	12417	12330	12216	12076	11901

MUJERES															
EDAD	1991	1992	1993	1994	1995	1996	1997	1998	1999	2000	2001	2002	2003	2004	2005
0-4	598	583	580	580	582	589	597	607	617	629	642	653	665	673	681
5-9	333	319	305	291	277	265	256	251	252	253	256	257	258	259	260
10-14	219	203	187	174	164	154	148	140	134	128	125	121	121	119	119
15-19	239	230	220	207	194	181	170	157	145	135	130	123	117	114	109
20-24	739	733	727	714	700	684	664	637	611	576	541	505	472	440	412
25-29	1363	1389	1401	1412	1413	1409	1404	1397	1382	1364	1336	1300	1251	1199	1132
30-34	678	704	727	745	764	779	789	794	800	798	794	792	786	775	762
35-39	352	362	376	395	414	434	451	462	473	484	493	499	504	505	503
40-44	239	226	221	212	209	213	218	226	238	248	259	268	275	281	286
45-49	168	169	168	165	157	147	141	138	132	129	130	134	137	144	150
50-54	171	158	155	155	163	157	156	156	152	147	140	133	130	124	121
55-59	216	217	211	199	187	190	174	167	169	179	169	173	171	170	162
60-64	273	279	287	290	290	287	288	281	267	248	250	236	229	234	243
65-69	185	191	196	202	208	216	221	227	232	233	231	234	228	218	204
70-74	168	175	186	197	207	212	220	225	232	237	246	251	257	262	263
75-79	150	155	160	163	168	174	181	191	203	214	221	232	237	246	253
80-84	100	105	110	118	122	129	131	136	138	141	150	158	171	181	188
85+	0	0	0	0	0	0	0	0	0	0	0	0	0	0	0
TOTAL	6191	6198	6217	6219	6219	6220	6209	6192	6177	6143	6113	6069	6009	5944	5848

HOMBRES															
EDAD	1991	1992	1993	1994	1995	1996	1997	1998	1999	2000	2001	2002	2003	2004	2005
0-4	710	695	684	683	686	695	706	717	728	742	757	770	783	793	801
5-9	360	342	329	313	301	285	274	266	266	269	273	273	273	274	275
10-14	243	224	209	195	182	172	165	158	149	145	138	134	132	130	129
15-19	214	206	194	183	170	157	146	135	129	120	114	108	105	99	96
20-24	502	499	491	483	473	464	449	432	413	390	361	337	313	292	275
25-29	1387	1417	1437	1446	1442	1436	1431	1417	1402	1378	1353	1311	1265	1204	1138
30-34	926	962	992	1018	1051	1075	1092	1107	1113	1112	1107	1104	1092	1083	1067
35-39	380	397	420	445	471	495	513	528	540	557	570	577	584	586	585
40-44	279	271	269	267	266	274	287	299	317	334	351	363	374	380	392
45-49	214	210	207	202	195	186	181	180	179	178	184	192	201	211	223
50-54	147	135	128	128	130	125	123	122	118	114	109	106	105	105	104
55-59	178	173	166	156	145	141	132	126	124	128	120	121	118	117	112
60-64	213	217	224	228	228	226	221	213	203	188	185	172	164	161	169
65-69	229	236	245	250	261	270	280	289	298	296	294	291	283	268	250
70-74	133	146	154	167	176	183	189	195	201	210	217	225	230	237	237
75-79	85	86	86	88	90	95	103	110	119	126	132	135	139	143	149
80-84	27	29	30	31	34	34	34	35	35	35	39	42	46	49	51
85+	0	0	0	0	0	0	0	0	0	0	0	0	0	0	0
TOTAL	6227	6245	6265	6283	6301	6313	6326	6329	6334	6322	6304	6261	6207	6132	6053

4.6. Emigrantes interiores proyectados en la Comunidad de Madrid, por sexo, edad y ámbitos geográficos, 1991-2005.

EMIGRANTES INTERIORES PROYECTADOS EN LA COMUNIDAD DE MADRID, POR SEXO, EDAD Y AMBITOS GEOGRAFICOS, 1991-2005.

MUNICIPIO DE MADRID

TOTAL															
EDAD	1991	1992	1993	1994	1995	1996	1997	1998	1999	2000	2001	2002	2003	2004	2005
0-4	948	914	888	878	873	890	893	893	893	900	902	906	910	913	916
5-9	1514	1449	1385	1323	1260	1186	1148	1125	1119	1118	1133	1134	1135	1137	1140
10-14	1266	1181	1107	1039	987	946	909	868	831	793	749	727	715	709	710
15-19	1272	1231	1180	1124	1058	993	929	874	824	785	754	723	693	665	636
20-24	2423	2408	2381	2357	2323	2283	2229	2154	2073	1976	1867	1755	1652	1560	1484
25-29	5301	5377	5420	5423	5390	5343	5310	5261	5203	5124	5028	4906	4741	4549	4334
30-34	3833	3929	4006	4083	4180	4249	4296	4327	4325	4300	4269	4246	4211	4169	4111
35-39	1887	1935	2011	2088	2165	2240	2294	2334	2380	2433	2472	2498	2515	2516	2502
40-44	1377	1357	1344	1319	1312	1333	1364	1415	1468	1522	1571	1608	1637	1668	1704
45-49	950	958	966	973	958	937	928	920	903	897	910	931	963	997	1033
50-54	636	600	593	609	642	628	634	641	641	636	622	615	611	600	594
55-59	652	647	627	594	551	558	531	522	534	567	553	562	566	569	562
60-64	722	727	739	743	741	729	725	702	670	625	629	597	588	604	641
65-69	709	724	733	747	761	778	786	798	804	800	787	786	758	723	672
70-74	386	404	424	442	461	470	482	486	498	507	519	524	532	535	533
75-79	321	322	322	321	323	331	342	360	378	394	404	414	419	428	437
80-84	161	168	175	180	185	187	188	187	185	187	195	206	218	227	234
85+	0	0	0	0	0	0	0	0	0	0	0	0	0	0	0
TOTAL	24358	24331	24301	24243	24170	24081	23988	23867	23729	23564	23364	23138	22864	22569	22243

MUJERES															
EDAD	1991	1992	1993	1994	1995	1996	1997	1998	1999	2000	2001	2002	2003	2004	2005
0-4	453	435	424	420	418	426	426	426	427	429	431	432	434	436	437
5-9	732	702	671	642	611	576	557	546	544	543	550	551	551	552	554
10-14	618	575	540	506	481	461	444	424	407	388	367	356	351	348	349
15-19	636	616	591	564	531	499	468	440	414	394	379	363	348	335	321
20-24	1389	1380	1368	1354	1333	1309	1278	1232	1187	1132	1072	1006	948	896	854
25-29	2679	2707	2719	2715	2699	2677	2661	2641	2609	2566	2515	2455	2371	2277	2170
30-34	1630	1669	1693	1718	1750	1771	1784	1791	1789	1779	1767	1758	1746	1727	1700
35-39	877	891	919	949	979	1009	1032	1045	1061	1080	1092	1101	1106	1105	1099
40-44	647	634	628	613	608	615	624	643	664	685	703	718	728	740	752
45-49	445	451	455	458	451	440	434	430	421	416	420	427	438	452	466
50-54	303	284	282	290	306	301	304	309	308	306	298	294	292	285	281
55-59	338	338	329	312	291	295	278	274	282	300	292	299	302	302	298
60-64	393	396	400	401	400	393	393	381	364	342	344	326	321	331	350
65-69	370	378	380	388	393	401	403	408	409	407	401	402	390	372	347
70-74	234	241	253	261	272	276	283	284	290	295	301	303	306	308	306
75-79	200	201	201	201	202	207	212	222	231	240	245	251	253	259	263
80-84	106	110	114	118	120	122	122	122	121	123	127	132	140	145	149
85+	0	0	0	0	0	0	0	0	0	0	0	0	0	0	0
TOTAL	12050	12008	11967	11910	11845	11778	11703	11618	11528	11425	11304	11174	11025	10870	10696

HOMBRES															
EDAD	1991	1992	1993	1994	1995	1996	1997	1998	1999	2000	2001	2002	2003	2004	2005
0-4	495	479	464	458	455	464	467	467	466	471	471	474	476	477	479
5-9	782	747	714	681	649	610	591	579	575	575	583	583	584	585	586
10-14	648	606	567	533	506	485	465	444	424	405	382	371	364	361	361
15-19	636	615	589	560	527	494	461	434	410	391	375	360	345	330	315
20-24	1034	1028	1013	1003	990	974	951	922	886	844	795	749	704	664	630
25-29	2622	2670	2701	2708	2691	2666	2649	2620	2594	2558	2513	2451	2370	2272	2164
30-34	2203	2260	2313	2365	2430	2478	2512	2536	2536	2521	2502	2488	2465	2442	2411
35-39	1010	1044	1092	1139	1186	1231	1262	1289	1319	1353	1380	1397	1409	1411	1403
40-44	730	723	716	706	704	718	740	772	804	837	868	890	909	928	952
45-49	505	507	511	515	507	497	494	490	482	481	490	504	525	545	567
50-54	333	316	311	319	336	327	330	332	333	330	324	321	319	315	313
55-59	314	309	298	282	260	263	253	248	252	267	261	263	264	267	264
60-64	329	331	339	342	341	336	332	321	306	283	285	271	267	273	291
65-69	339	346	353	359	368	377	383	390	395	393	386	384	368	351	325
70-74	152	163	171	181	189	194	199	202	208	212	218	221	226	227	227
75-79	121	121	121	120	121	124	130	138	147	154	159	163	166	169	174
80-84	55	58	61	62	65	65	66	65	64	64	68	74	78	82	85
85+	0	0	0	0	0	0	0	0	0	0	0	0	0	0	0
TOTAL	12308	12323	12334	12333	12325	12303	12285	12249	12201	12139	12060	11964	11839	11699	11547

EMIGRANTES INTERIORES PROYECTADOS EN LA COMUNIDAD DE MADRID, POR SEXO, EDAD Y AMBITOS GEOGRAFICOS, 1991-2005.

CORONA METROPOLITANA

TOTAL															
EDAD	1991	1992	1993	1994	1995	1996	1997	1998	1999	2000	2001	2002	2003	2004	2005
0-4	255	245	238	236	237	245	247	250	259	266	273	283	294	305	316
5-9	674	641	613	588	559	536	525	516	517	522	531	540	550	562	579
10-14	690	668	639	602	575	552	526	505	484	464	446	436	430	432	432
15-19	595	627	647	661	661	645	622	598	566	541	518	495	477	458	440
20-24	607	647	689	736	784	834	876	907	928	930	913	882	852	808	774
25-29	936	968	1009	1044	1082	1132	1193	1255	1323	1397	1468	1527	1568	1591	1584
30-34	1091	1102	1108	1126	1154	1182	1216	1257	1294	1332	1381	1443	1506	1572	1641
35-39	821	823	829	832	843	857	864	873	886	907	932	954	981	1007	1034
40-44	604	619	630	624	617	618	621	625	629	638	647	654	661	671	686
45-49	428	463	500	538	556	564	580	589	584	578	580	584	586	591	600
50-54	204	208	221	252	285	304	329	353	378	389	397	404	413	409	405
55-59	146	157	163	166	165	184	187	200	224	254	270	291	312	333	346
60-64	104	107	114	124	127	135	143	150	150	150	168	169	181	203	228
65-69	78	80	81	87	93	99	102	109	116	119	126	133	139	141	138
70-74	42	45	48	52	56	60	63	64	68	72	75	79	83	88	91
75-79	39	39	40	41	45	47	50	53	56	60	65	68	72	72	78
80-84	26	28	30	31	31	31	33	34	36	35	39	44	48	50	53
85+	0	0	0	0	0	0	0	0	0	0	0	0	0	0	0
TOTAL	7340	7467	7599	7740	7870	8025	8177	8338	8498	8654	8829	8986	9153	9293	9425

MUJERES															
EDAD	1991	1992	1993	1994	1995	1996	1997	1998	1999	2000	2001	2002	2003	2004	2005
0-4	120	116	113	111	111	115	116	118	122	125	129	134	139	143	148
5-9	329	314	301	288	274	263	257	254	254	257	261	265	272	276	285
10-14	335	324	310	292	278	267	255	244	234	224	216	211	208	209	210
15-19	295	311	321	328	330	323	311	301	284	271	258	247	239	229	221
20-24	348	369	390	416	443	470	494	510	521	523	514	496	482	457	436
25-29	503	517	537	555	571	594	623	652	686	722	757	787	805	815	812
30-34	542	544	542	547	559	571	584	602	618	633	653	680	708	737	768
35-39	397	401	405	406	409	413	413	415	418	426	437	445	458	468	479
40-44	263	272	280	278	277	281	285	286	288	291	292	295	294	297	302
45-49	193	211	232	252	262	267	276	284	282	281	285	289	290	292	295
50-54	91	92	98	112	127	138	152	164	178	184	189	194	200	198	198
55-59	69	74	77	78	77	87	86	92	104	119	128	139	151	163	170
60-64	50	52	54	59	61	63	68	71	71	71	79	78	83	94	106
65-69	44	45	45	49	52	54	55	60	63	64	68	71	74	75	74
70-74	29	29	32	34	36	38	40	41	43	46	48	49	52	55	57
75-79	27	27	27	28	30	32	34	35	37	40	42	44	47	47	51
80-84	18	19	21	22	22	22	24	25	26	25	27	29	31	33	35
85+	0	0	0	0	0	0	0	0	0	0	0	0	0	0	0
TOTAL	3653	3717	3785	3855	3919	3998	4073	4154	4229	4302	4383	4453	4533	4588	4647

HOMBRES															
EDAD	1991	1992	1993	1994	1995	1996	1997	1998	1999	2000	2001	2002	2003	2004	2005
0-4	135	129	125	125	126	130	131	132	137	141	144	149	155	162	168
5-9	345	327	312	300	285	273	268	262	263	265	270	275	278	286	294
10-14	355	344	329	310	297	285	271	261	250	240	230	225	222	223	222
15-19	300	316	326	333	331	322	311	297	282	270	260	248	238	229	219
20-24	259	278	299	320	341	364	382	397	407	407	399	386	370	351	338
25-29	433	451	472	489	511	538	570	603	637	675	711	740	763	776	772
30-34	549	558	566	579	595	611	632	655	676	699	728	763	798	835	873
35-39	424	422	424	426	434	444	451	458	468	481	495	509	523	539	555
40-44	341	347	350	346	340	337	336	339	341	347	355	359	367	374	384
45-49	235	252	268	286	294	297	304	305	302	297	295	295	296	299	305
50-54	113	116	123	140	158	166	177	189	200	205	208	210	213	211	207
55-59	77	83	86	88	88	97	101	108	120	135	142	152	161	170	176
60-64	54	55	60	65	66	72	75	79	79	79	89	91	98	109	122
65-69	34	35	36	38	41	45	47	49	53	55	58	62	65	66	64
70-74	13	16	16	18	20	22	23	23	25	26	27	30	31	33	34
75-79	12	12	13	13	15	15	16	18	19	20	23	24	25	25	27
80-84	8	9	9	9	9	9	9	9	10	10	12	15	17	17	18
85+	0	0	0	0	0	0	0	0	0	0	0	0	0	0	0
TOTAL	3687	3750	3814	3885	3951	4027	4104	4184	4269	4352	4446	4533	4620	4705	4778

EMIGRANTES INTERIORES PROYECTADOS EN LA COMUNIDAD DE MADRID, POR SEXO, EDAD Y AMBITOS GEOGRAFICOS, 1991-2005.

MUNICIPIOS NO METROPOLITANOS

TOTAL															
EDAD	1991	1992	1993	1994	1995	1996	1997	1998	1999	2000	2001	2002	2003	2004	2005
0-4	24	23	22	22	22	22	22	23	24	24	25	26	27	28	28
5-9	14	14	14	14	14	14	14	14	14	14	13	13	13	13	14
10-14	91	91	91	88	86	85	85	84	83	83	83	82	81	81	79
15-19	90	91	93	95	96	96	95	92	92	91	91	88	87	86	85
20-24	148	150	150	155	158	163	168	173	175	176	174	173	170	168	165
25-29	215	219	227	228	230	230	232	235	243	248	253	262	265	267	268
30-34	148	154	159	165	169	173	176	178	180	182	185	185	187	190	195
35-39	98	102	109	116	121	128	134	139	142	146	149	150	153	156	157
40-44	72	75	77	79	81	86	88	95	98	105	108	113	115	119	124
45-49	59	61	67	69	72	75	77	80	81	83	86	92	97	100	105
50-54	28	29	27	30	34	33	36	39	41	41	44	44	45	45	47
55-59	28	29	28	27	26	26	25	25	28	30	30	32	35	37	38
60-64	25	24	25	25	25	25	26	25	24	22	24	22	22	25	27
65-69	29	30	29	30	32	34	34	36	38	37	37	38	37	37	35
70-74	18	18	20	23	22	23	24	24	25	25	27	28	29	29	28
75-79	15	16	15	16	16	16	16	18	21	24	25	25	26	26	26
80-84	13	13	13	13	13	13	13	13	13	13	14	16	17	18	20
85+	0	0	0	0	0	0	0	0	0	0	0	0	0	0	0
TOTAL	1115	1139	1166	1195	1217	1242	1265	1293	1322	1344	1368	1389	1406	1425	1441

MUJERES															
EDAD	1991	1992	1993	1994	1995	1996	1997	1998	1999	2000	2001	2002	2003	2004	2005
0-4	11	11	11	11	11	11	11	11	11	11	12	12	13	14	14
5-9	7	7	7	7	7	7	7	7	7	7	6	6	6	6	7
10-14	45	45	45	43	43	42	42	42	41	41	41	40	40	39	38
15-19	51	51	52	53	54	54	54	52	52	51	51	49	49	48	47
20-24	90	92	91	94	97	100	102	105	106	105	105	104	102	101	99
25-29	112	114	118	119	120	121	123	124	129	131	133	137	138	139	139
30-34	70	73	76	78	81	82	83	84	86	85	88	88	89	91	92
35-39	50	52	56	59	63	66	69	72	73	75	77	77	79	80	81
40-44	34	36	36	38	38	41	41	46	46	51	52	55	55	57	60
45-49	24	25	27	27	28	30	30	32	32	34	35	38	39	41	43
50-54	11	11	11	12	13	12	14	15	16	16	16	16	17	17	18
55-59	14	15	15	14	13	13	12	12	13	14	14	16	16	18	18
60-64	15	14	15	15	15	15	15	15	14	13	14	13	14	15	16
65-69	15	15	15	15	17	19	18	19	20	19	19	20	19	19	18
70-74	10	10	11	12	11	12	12	12	13	13	15	15	15	15	15
75-79	10	10	10	10	10	10	10	12	13	15	15	15	15	15	15
80-84	7	7	7	7	7	7	7	7	7	7	8	9	9	9	11
85+	0	0	0	0	0	0	0	0	0	0	0	0	0	0	0
TOTAL	576	588	603	614	628	642	650	667	679	688	701	710	715	724	731

HOMBRES															
EDAD	1991	1992	1993	1994	1995	1996	1997	1998	1999	2000	2001	2002	2003	2004	2005
0-4	13	12	11	11	11	11	11	12	13	13	13	14	14	14	14
5-9	7	7	7	7	7	7	7	7	7	7	7	7	7	7	7
10-14	46	46	46	45	43	43	43	42	42	42	42	42	41	42	41
15-19	39	40	41	42	42	42	41	40	40	40	40	39	38	38	38
20-24	58	58	59	61	61	63	66	68	69	71	69	69	68	67	66
25-29	103	105	109	109	110	109	109	111	114	117	120	125	127	128	129
30-34	78	81	83	87	88	91	93	94	94	97	97	97	98	99	103
35-39	48	50	53	57	58	62	65	67	69	71	72	73	74	76	76
40-44	38	39	41	41	43	45	47	49	52	54	56	58	60	62	64
45-49	35	36	40	42	44	45	47	48	49	49	51	54	58	59	62
50-54	17	18	16	18	21	21	22	24	25	25	28	28	28	28	29
55-59	14	14	13	13	13	13	13	13	15	16	16	16	19	19	20
60-64	10	10	10	10	10	10	11	10	10	9	10	9	8	10	11
65-69	14	15	14	15	15	15	16	17	18	18	18	18	18	18	17
70-74	8	8	9	11	11	11	12	12	12	12	12	13	14	14	13
75-79	5	6	5	6	6	6	6	6	8	9	10	10	11	11	11
80-84	6	6	6	6	6	6	6	6	6	6	6	7	8	9	9
85+	0	0	0	0	0	0	0	0	0	0	0	0	0	0	0
TOTAL	539	551	563	581	589	600	615	626	643	656	667	679	691	701	710

EMIGRANTES INTERIORES PROYECTADOS EN LA COMUNIDAD DE MADRID, POR SEXO, EDAD Y AMBITOS GEOGRAFICOS, 1991-2005.

CORONA METROPOLITANA - ZONA NORTE

TOTAL															
EDAD	1991	1992	1993	1994	1995	1996	1997	1998	1999	2000	2001	2002	2003	2004	2005
0-4	22	22	22	22	22	23	23	24	25	26	27	28	29	30	30
5-9	24	24	23	23	23	22	22	22	21	22	22	23	23	24	24
10-14	27	26	26	25	25	25	24	24	24	23	23	21	22	22	22
15-19	25	27	28	28	25	24	23	23	22	21	21	20	20	20	20
20-24	23	25	26	28	29	33	35	34	35	35	33	32	32	30	30
25-29	35	36	37	37	37	41	43	45	46	50	52	54	54	56	55
30-34	34	34	36	37	37	38	41	43	43	43	44	46	48	49	51
35-39	27	27	27	29	30	30	30	30	31	32	34	35	36	38	38
40-44	26	28	28	27	28	28	29	29	28	32	33	33	33	34	34
45-49	15	16	16	19	18	20	18	20	20	18	19	19	21	21	22
50-54	6	6	7	7	8	10	10	10	10	10	10	10	11	10	11
55-59	9	9	9	9	9	9	9	9	9	10	10	12	14	15	17
60-64	2	1	2	3	4	6	7	7	7	7	7	6	6	7	7
65-69	7	10	10	10	10	10	10	10	10	10	10	10	10	11	10
70-74	1	2	4	5	3	5	5	5	5	5	5	5	6	6	6
75-79	0	0	0	0	0	0	0	0	0	0	0	0	0	0	0
80-84	0	0	0	0	0	0	0	0	0	0	0	0	0	0	0
85+	0	0	0	0	0	0	0	0	0	0	0	0	0	0	0
TOTAL	283	293	301	309	308	324	329	335	336	344	350	354	365	373	377

MUJERES															
EDAD	1991	1992	1993	1994	1995	1996	1997	1998	1999	2000	2001	2002	2003	2004	2005
0-4	13	13	13	13	13	13	13	14	15	16	16	17	17	18	18
5-9	10	10	10	10	10	10	10	10	10	10	10	10	10	10	10
10-14	12	11	11	10	10	10	10	10	10	10	10	10	10	10	10
15-19	13	15	15	15	14	14	13	13	12	11	11	10	10	10	10
20-24	13	15	16	17	17	18	20	20	20	20	19	19	19	18	18
25-29	20	20	20	20	20	23	24	24	25	27	28	29	28	30	29
30-34	16	16	17	18	18	19	20	20	20	20	21	22	22	23	24
35-39	15	15	15	15	15	15	15	15	16	17	18	18	18	19	18
40-44	12	13	13	12	13	13	14	14	13	15	15	15	15	15	15
45-49	7	8	8	9	10	10	9	10	11	9	10	10	11	11	11
50-54	2	1	2	2	3	5	5	5	5	5	5	5	5	5	5
55-59	5	5	5	5	5	5	5	5	5	5	5	6	7	8	9
60-64	1	0	1	2	3	5	5	5	5	5	5	4	5	5	5
65-69	2	5	5	5	5	5	5	5	5	5	5	5	5	5	5
70-74	1	2	3	4	3	4	4	4	4	4	4	4	4	4	4
75-79	0	0	0	0	0	0	0	0	0	0	0	0	0	0	0
80-84	0	0	0	0	0	0	0	0	0	0	0	0	0	0	0
85+	0	0	0	0	0	0	0	0	0	0	0	0	0	0	0
TOTAL	142	149	154	157	159	169	172	174	176	179	182	184	186	191	191

HOMBRES															
EDAD	1991	1992	1993	1994	1995	1996	1997	1998	1999	2000	2001	2002	2003	2004	2005
0-4	9	9	9	9	9	10	10	10	10	10	11	11	12	12	12
5-9	14	14	13	13	13	12	12	12	11	12	12	13	13	14	14
10-14	15	15	15	15	15	15	14	14	14	13	13	11	12	12	12
15-19	12	12	13	13	11	10	10	10	10	10	10	10	10	10	10
20-24	10	10	10	11	12	15	15	14	15	15	14	13	13	12	12
25-29	15	16	17	17	17	18	19	21	21	23	24	25	26	26	26
30-34	18	18	19	19	19	19	21	23	23	23	23	24	26	26	27
35-39	12	12	12	14	15	15	15	15	15	15	16	17	18	19	20
40-44	14	15	15	15	15	15	15	15	15	17	18	18	18	19	19
45-49	8	8	8	10	8	10	9	10	9	9	9	9	10	10	11
50-54	4	5	5	5	5	5	5	5	5	5	5	5	6	5	6
55-59	4	4	4	4	4	4	4	4	4	5	5	6	7	7	8
60-64	1	1	1	1	1	1	2	2	2	2	2	2	1	2	2
65-69	5	5	5	5	5	5	5	5	5	5	5	5	5	6	5
70-74	0	0	1	1	0	1	1	1	1	1	1	1	2	2	2
75-79	0	0	0	0	0	0	0	0	0	0	0	0	0	0	0
80-84	0	0	0	0	0	0	0	0	0	0	0	0	0	0	0
85+	0	0	0	0	0	0	0	0	0	0	0	0	0	0	0
TOTAL	141	144	147	152	149	155	157	161	160	165	168	170	179	182	186

EMIGRANTES INTERIORES PROYECTADOS EN LA COMUNIDAD DE MADRID, POR SEXO, EDAD Y AMBITOS GEOGRAFICOS, 1991-2005.

CORONA METROPOLITANA - ZONA ESTE

TOTAL															
EDAD	1991	1992	1993	1994	1995	1996	1997	1998	1999	2000	2001	2002	2003	2004	2005
0-4	49	47	46	46	45	45	45	46	47	48	52	55	58	58	58
5-9	53	52	50	47	44	43	43	42	41	40	40	40	40	42	45
10-14	52	51	50	49	46	44	43	42	41	38	37	35	34	34	34
15-19	28	31	33	33	33	32	32	31	30	29	28	28	27	25	23
20-24	30	32	35	35	38	39	40	44	44	45	46	43	41	41	41
25-29	42	42	44	44	46	45	49	51	51	55	57	61	62	64	62
30-34	67	67	67	67	69	67	70	73	72	73	74	80	81	83	88
35-39	58	60	63	62	65	65	66	67	65	68	67	69	69	72	71
40-44	36	39	40	40	43	42	42	43	45	46	46	45	45	46	47
45-49	19	19	21	24	25	24	25	28	28	28	29	29	30	30	31
50-54	6	5	7	8	9	9	10	10	10	10	10	10	11	11	11
55-59	4	5	5	5	5	6	5	6	7	9	8	10	10	11	12
60-64	3	3	3	3	5	4	6	6	5	5	5	5	6	7	6
65-69	7	7	7	8	8	8	9	9	10	10	10	10	10	10	10
70-74	0	0	0	0	1	1	3	2	3	3	3	3	3	4	4
75-79	3	3	4	5	5	7	8	8	8	9	9	9	9	9	9
80-84	0	0	0	0	0	0	0	0	0	0	1	1	1	1	1
85+	0	0	0	0	0	0	0	0	0	0	0	0	0	0	0
TOTAL	457	463	475	476	487	481	496	508	507	516	522	533	537	548	553

MUJERES															
EDAD	1991	1992	1993	1994	1995	1996	1997	1998	1999	2000	2001	2002	2003	2004	2005
0-4	21	20	20	20	19	19	19	19	20	21	23	25	25	25	25
5-9	24	24	23	22	21	20	20	20	20	20	20	20	20	20	20
10-14	23	22	22	21	19	19	19	18	18	17	17	16	15	15	15
15-19	14	15	16	16	16	16	16	15	15	14	13	13	12	12	12
20-24	20	20	20	20	23	24	25	27	27	27	28	26	24	24	24
25-29	23	22	24	23	24	24	25	27	27	29	29	32	32	33	32
30-34	33	34	33	33	34	33	34	35	35	35	35	38	39	39	42
35-39	26	27	29	28	29	29	30	30	29	31	29	30	31	32	31
40-44	17	19	19	19	21	21	21	22	23	23	24	23	23	23	24
45-49	8	8	9	10	10	10	10	12	12	12	13	13	14	14	14
50-54	4	2	3	4	4	4	5	5	5	5	5	5	6	6	6
55-59	0	1	1	1	1	2	1	2	3	4	4	5	5	5	5
60-64	3	3	3	3	4	4	5	5	4	4	4	4	5	5	5
65-69	4	4	4	4	4	4	5	5	5	5	5	5	5	5	5
70-74	0	0	0	0	0	0	1	1	1	1	1	1	1	2	1
75-79	1	2	3	3	3	4	5	5	4	5	5	5	5	5	5
80-84	0	0	0	0	0	0	0	0	0	0	1	1	1	1	1
85+	0	0	0	0	0	0	0	0	0	0	0	0	0	0	0
TOTAL	221	223	229	227	232	233	241	248	248	253	256	262	263	266	267

HOMBRES															
EDAD	1991	1992	1993	1994	1995	1996	1997	1998	1999	2000	2001	2002	2003	2004	2005
0-4	28	27	26	26	26	26	26	27	27	27	29	30	33	33	33
5-9	29	28	27	25	23	23	23	22	21	20	20	20	20	22	25
10-14	29	29	28	28	27	25	24	24	23	21	20	19	19	19	19
15-19	14	16	17	17	17	16	16	16	15	15	15	15	15	13	11
20-24	10	12	15	15	15	15	15	17	17	18	18	17	17	17	17
25-29	19	20	20	21	22	21	24	24	24	26	28	29	30	31	30
30-34	34	33	34	34	35	34	36	38	37	38	39	42	42	44	46
35-39	32	33	34	34	36	36	36	37	36	37	38	39	38	40	40
40-44	19	20	21	21	22	21	21	21	22	23	22	22	22	23	23
45-49	11	11	12	14	15	14	15	16	16	16	16	16	16	16	17
50-54	2	3	4	4	5	5	5	5	5	5	5	5	5	5	5
55-59	4	4	4	4	4	4	4	4	4	5	4	5	5	6	7
60-64	0	0	0	0	1	0	1	1	1	1	1	1	1	2	1
65-69	3	3	3	4	4	4	4	4	5	5	5	5	5	5	5
70-74	0	0	0	0	1	1	2	1	2	2	2	2	2	2	3
75-79	2	1	1	2	2	3	3	3	4	4	4	4	4	4	4
80-84	0	0	0	0	0	0	0	0	0	0	0	0	0	0	0
85+	0	0	0	0	0	0	0	0	0	0	0	0	0	0	0
TOTAL	236	240	246	249	255	248	255	260	259	263	266	271	274	282	286

EMIGRANTES INTERIORES PROYECTADOS EN LA COMUNIDAD DE MADRID, POR SEXO, EDAD Y AMBITOS GEOGRAFICOS, 1991-2005.

CORONA METROPOLITANA - ZONA SUR

TOTAL															
EDAD	1991	1992	1993	1994	1995	1996	1997	1998	1999	2000	2001	2002	2003	2004	2005
0-4	193	189	188	187	189	196	199	204	210	217	227	232	243	249	258
5-9	167	157	147	138	131	124	122	118	120	122	123	125	126	130	133
10-14	255	244	229	214	200	187	176	167	156	149	141	138	136	133	136
15-19	203	213	219	223	218	212	201	189	176	164	154	147	140	130	126
20-24	81	89	94	98	106	114	118	122	125	123	118	114	108	101	94
25-29	113	120	122	127	132	139	148	154	163	173	182	189	195	198	193
30-34	162	160	160	161	164	168	175	182	188	191	200	211	220	229	241
35-39	223	221	218	215	211	213	214	212	216	219	223	232	239	246	255
40-44	224	226	227	221	216	215	211	209	204	203	204	204	205	209	214
45-49	119	128	134	141	146	148	146	148	144	140	137	136	135	134	132
50-54	38	40	41	46	52	55	60	61	65	67	67	66	68	65	63
55-59	21	21	22	22	23	26	26	28	31	37	37	39	42	44	46
60-64	10	10	10	13	13	15	17	19	18	18	18	20	21	24	25
65-69	10	12	13	14	16	17	17	18	19	19	19	21	22	23	22
70-74	7	7	8	9	10	10	10	10	10	11	12	13	14	16	16
75-79	9	9	11	11	12	12	13	14	14	14	14	16	17	18	19
80-84	4	4	5	5	6	6	6	6	6	7	7	7	8	8	8
85-..	0	0	0	0	0	0	0	0	0	0	0	0	0	0	0
TOTAL	1839	1850	1848	1845	1845	1857	1859	1861	1865	1874	1883	1910	1939	1957	1981

MUJERES															
EDAD	1991	1992	1993	1994	1995	1996	1997	1998	1999	2000	2001	2002	2003	2004	2005
0-4	91	88	88	87	88	92	93	96	98	102	107	109	114	116	121
5-9	78	73	69	64	61	58	57	56	56	57	58	59	59	61	62
10-14	122	116	109	102	95	89	83	79	74	71	67	66	65	63	65
15-19	89	94	96	99	96	94	90	83	78	72	67	64	62	57	56
20-24	45	49	51	53	58	61	65	66	68	66	65	63	60	55	52
25-29	63	67	68	71	73	77	81	84	89	94	98	102	105	106	104
30-34	91	88	88	88	89	90	94	97	101	102	106	111	116	121	126
35-39	121	120	119	118	115	116	114	112	114	114	117	120	124	129	132
40-44	102	103	105	103	102	102	100	100	98	96	96	95	95	95	97
45-49	50	55	58	62	64	67	65	66	65	64	63	64	63	63	61
50-54	13	13	14	15	18	19	21	21	24	24	25	23	25	24	23
55-59	9	9	10	9	10	11	11	12	13	16	17	17	19	20	21
60-64	5	5	5	6	6	7	8	9	8	8	8	9	10	12	12
65-69	5	7	8	8	9	9	9	10	10	10	10	11	11	12	12
70-74	5	5	5	5	5	5	5	5	5	6	7	8	9	10	10
75-79	5	5	7	7	8	8	9	10	10	10	10	10	10	11	12
80-84	4	4	5	5	6	6	6	6	6	7	7	7	8	8	8
85+	0	0	0	0	0	0	0	0	0	0	0	0	0	0	0
TOTAL	898	901	905	902	903	911	911	912	917	919	928	938	955	963	974

HOMBRES															
EDAD	1991	1992	1993	1994	1995	1996	1997	1998	1999	2000	2001	2002	2003	2004	2005
0-4	102	101	100	100	101	104	106	108	112	115	120	123	129	133	137
5-9	89	84	78	74	70	66	65	62	64	65	65	66	67	69	71
10-14	133	128	120	112	105	98	93	88	82	78	74	72	71	70	71
15-19	114	119	123	124	122	118	111	106	98	92	87	83	78	73	70
20-24	36	40	43	45	48	53	53	56	57	57	53	51	48	46	42
25-29	50	53	54	56	59	62	67	70	74	79	84	87	90	92	89
30-34	71	72	72	73	75	78	81	85	87	89	94	100	104	108	115
35-39	102	101	99	97	96	97	100	100	102	105	106	112	115	117	123
40-44	122	123	122	118	114	113	111	109	106	107	108	109	110	114	117
45-49	69	73	76	79	82	81	81	82	79	76	74	72	72	71	71
50-54	25	27	27	31	34	36	39	40	41	43	42	43	43	41	40
55-59	12	12	12	13	13	15	15	16	18	21	20	22	23	24	25
60-64	5	5	5	7	7	8	9	10	10	10	10	11	11	12	13
65-69	5	5	5	6	7	8	8	8	9	9	9	10	11	11	10
70-74	2	2	3	4	5	5	5	5	5	5	5	5	5	6	6
75-79	4	4	4	4	4	4	4	4	4	4	4	6	7	7	7
80-84	0	0	0	0	0	0	0	0	0	0	0	0	0	0	0
85+	0	0	0	0	0	0	0	0	0	0	0	0	0	0	0
TOTAL	941	949	943	943	942	946	948	949	948	955	955	972	984	994	1007

EMIGRANTES INTERIORES PROYECTADOS EN LA COMUNIDAD DE MADRID, POR SEXO, EDAD Y AMBITOS GEOGRAFICOS, 1991-2005.

CORONA METROPOLITANA - ZONA OESTE

TOTAL															
EDAD	1991	1992	1993	1994	1995	1996	1997	1998	1999	2000	2001	2002	2003	2004	2005
0-4	27	27	27	28	29	29	30	32	33	34	35	38	41	42	45
5-9	20	20	20	20	20	20	20	20	20	20	20	20	20	20	21
10-14	18	18	19	18	18	18	18	18	18	18	18	18	17	17	17
15-19	14	16	17	19	18	18	18	18	18	18	18	18	18	18	18
20-24	36	41	42	48	53	57	59	62	65	67	67	65	63	64	62
25-29	64	67	72	78	83	90	97	104	112	118	127	133	135	140	138
30-34	34	36	38	41	42	43	46	46	48	51	56	58	62	64	68
35-39	15	16	18	18	20	21	21	22	23	23	23	24	24	24	26
40-44	14	15	15	15	15	16	16	17	18	19	22	23	24	24	24
45-49	10	10	10	11	13	15	18	18	19	19	20	20	20	20	20
50-54	10	10	10	10	10	12	14	16	18	20	19	20	20	20	20
55-59	2	4	8	8	8	8	8	8	9	10	10	10	12	12	15
60-64	3	3	5	6	6	6	7	7	7	7	8	9	10	10	11
65-69	5	7	10	10	10	10	10	10	10	10	10	10	10	10	12
70-74	3	5	7	9	9	10	10	10	10	10	10	10	10	10	10
75-79	1	2	2	2	2	1	2	3	3	4	4	4	4	4	5
80-84	0	0	0	0	0	0	0	0	0	0	0	0	0	0	0
85+	0	0	0	0	0	0	0	0	0	0	0	0	0	0	0
TOTAL	276	297	320	341	356	374	394	411	431	448	467	480	490	499	512

MUJERES															
EDAD	1991	1992	1993	1994	1995	1996	1997	1998	1999	2000	2001	2002	2003	2004	2005
0-4	15	15	15	16	16	16	17	19	19	20	21	23	23	23	26
5-9	10	10	10	10	10	10	10	10	10	10	10	10	10	10	11
10-14	8	8	9	8	8	8	8	8	8	8	8	8	7	8	8
15-19	7	7	7	9	8	8	8	8	8	8	8	8	8	8	8
20-24	23	25	26	29	32	35	36	39	40	41	41	40	39	39	38
25-29	36	37	40	43	45	48	51	55	59	61	66	69	69	72	71
30-34	16	17	18	19	20	20	21	21	21	23	25	26	27	28	30
35-39	8	9	10	10	10	11	11	12	12	12	13	13	13	13	13
40-44	5	5	5	5	5	6	6	7	8	9	10	10	10	10	10
45-49	5	5	5	5	6	7	9	8	9	9	10	10	10	10	10
50-54	5	5	5	5	5	6	7	8	9	10	9	10	10	10	10
55-59	1	2	5	5	5	5	5	5	5	5	5	5	6	6	8
60-64	3	3	5	5	5	5	5	5	5	5	5	5	5	5	6
65-69	1	2	5	5	5	5	5	5	5	5	5	5	5	5	5
70-74	2	3	4	5	5	5	5	5	5	5	5	5	5	5	5
75-79	1	2	2	2	2	1	2	3	3	3	3	3	3	3	3
80-84	0	0	0	0	0	0	0	0	0	0	0	0	0	0	0
85+	0	0	0	0	0	0	0	0	0	0	0	0	0	0	0
TOTAL	146	155	171	181	187	196	206	218	226	234	243	250	250	255	262

HOMBRES															
EDAD	1991	1992	1993	1994	1995	1996	1997	1998	1999	2000	2001	2002	2003	2004	2005
0-4	12	12	12	12	13	13	13	13	14	14	14	15	18	19	19
5-9	10	10	10	10	10	10	10	10	10	10	10	10	10	10	10
10-14	10	10	10	10	10	10	10	10	10	10	10	10	10	9	9
15-19	7	9	10	10	10	10	10	10	10	10	10	10	10	10	10
20-24	13	16	16	19	21	22	23	23	25	26	26	25	24	25	24
25-29	28	30	32	35	38	42	46	49	53	57	61	64	66	68	67
30-34	18	19	20	22	22	23	25	25	27	28	31	32	35	36	38
35-39	7	7	8	8	10	10	10	10	11	11	11	11	11	11	13
40-44	9	10	10	10	10	10	10	10	10	10	12	13	14	14	14
45-49	5	5	5	6	7	8	9	10	10	10	10	10	10	10	10
50-54	5	5	5	5	5	6	7	8	9	10	10	10	10	10	10
55-59	1	2	3	3	3	3	3	3	4	5	5	5	6	6	7
60-64	0	0	0	1	1	1	2	2	2	2	3	4	5	5	5
65-69	4	5	5	5	5	5	5	5	5	5	5	5	5	5	7
70-74	1	2	3	4	4	5	5	5	5	5	5	5	5	5	5
75-79	0	0	0	0	0	0	0	0	0	1	1	1	1	1	2
80-84	0	0	0	0	0	0	0	0	0	0	0	0	0	0	0
85+	0	0	0	0	0	0	0	0	0	0	0	0	0	0	0
TOTAL	130	142	149	160	169	178	188	193	205	214	224	230	240	244	250

EMIGRANTES INTERIORES PROYECTADOS EN LA COMUNIDAD DE MADRID, POR SEXO, EDAD Y AMBITOS GEOGRAFICOS, 1991-2005.

MUNICIPIO DE MADRID - ALMENDRA CENTRAL

TOTAL															
EDAD	1991	1992	1993	1994	1995	1996	1997	1998	1999	2000	2001	2002	2003	2004	2005
0-4	360	355	352	353	355	359	356	355	352	352	350	348	348	347	344
5-9	190	183	172	164	154	141	141	136	138	140	142	141	139	137	137
10-14	169	160	151	144	140	136	130	124	120	113	104	102	102	102	101
15-19	201	195	184	175	166	156	149	143	136	132	128	124	120	115	111
20-24	347	339	330	323	314	306	293	283	271	260	249	235	226	215	210
25-29	736	742	743	735	723	706	692	677	662	646	631	611	591	570	546
30-34	763	771	774	780	791	801	806	806	796	784	768	756	743	730	712
35-39	380	390	401	412	419	424	427	430	434	441	446	447	447	442	435
40-44	268	269	272	270	269	274	279	287	297	301	306	308	309	311	317
45-49	207	207	211	215	214	218	216	217	217	218	221	224	232	238	240
50-54	135	129	132	135	143	140	141	144	147	148	147	148	150	149	149
55-59	132	129	122	114	105	109	103	104	109	116	112	114	117	117	120
60-64	142	139	139	134	130	126	124	119	112	105	104	99	102	105	111
65-69	155	156	153	153	153	154	148	146	144	140	136	134	127	118	110
70-74	101	103	102	107	109	108	110	107	107	106	107	105	106	103	99
75-79	117	118	115	114	112	112	114	116	120	124	121	123	121	121	120
80-84	61	64	67	67	67	67	65	64	61	61	64	65	67	68	68
85+	0	0	0	0	0	0	0	0	0	0	0	0	0	0	0
TOTAL	4464	4449	4420	4395	4364	4337	4294	4258	4223	4187	4136	4084	4047	3988	3930

MUJERES															
EDAD	1991	1992	1993	1994	1995	1996	1997	1998	1999	2000	2001	2002	2003	2004	2005
0-4	184	183	181	181	182	185	183	182	181	181	180	179	179	178	175
5-9	91	88	82	78	74	67	68	66	67	67	69	69	67	66	66
10-14	82	78	75	70	68	66	64	61	59	55	51	51	51	51	50
15-19	98	95	89	84	80	76	72	69	66	64	62	60	58	56	55
20-24	188	183	179	175	170	166	159	153	147	141	135	127	122	117	114
25-29	391	393	393	389	382	374	366	359	352	342	333	323	312	301	288
30-34	374	377	375	375	377	378	380	379	374	370	362	356	351	346	336
35-39	192	196	200	206	210	211	212	211	211	212	214	215	213	211	208
40-44	136	135	137	136	135	137	140	143	147	149	151	152	151	151	152
45-49	106	106	107	109	108	110	108	109	109	109	111	112	116	118	119
50-54	72	69	70	71	76	73	74	76	77	78	76	77	78	77	77
55-59	73	71	67	63	59	60	57	56	59	63	61	62	63	63	65
60-64	80	79	78	75	73	70	69	67	62	58	58	55	56	58	61
65-69	86	86	84	84	84	84	81	79	78	76	74	72	69	64	59
70-74	65	65	66	67	69	68	70	68	67	67	67	67	66	65	62
75-79	82	83	80	80	78	78	79	81	82	85	83	84	83	82	83
80-84	42	43	45	45	45	45	44	43	42	42	44	44	45	46	46
85+	0	0	0	0	0	0	0	0	0	0	0	0	0	0	0
TOTAL	2342	2330	2308	2288	2270	2248	2226	2202	2180	2159	2131	2105	2080	2050	2016

HOMBRES															
EDAD	1991	1992	1993	1994	1995	1996	1997	1998	1999	2000	2001	2002	2003	2004	2005
0-4	176	172	171	172	173	174	173	173	171	171	170	169	169	169	169
5-9	99	95	90	86	80	74	73	70	71	73	73	72	72	71	71
10-14	87	82	76	74	72	70	66	63	61	58	53	51	51	51	51
15-19	103	100	95	91	86	80	77	74	70	68	66	64	62	59	56
20-24	159	156	151	148	144	140	134	130	124	119	114	108	104	98	96
25-29	345	349	350	346	341	332	326	318	310	304	298	288	279	269	258
30-34	389	394	399	405	414	423	426	427	422	414	406	400	392	384	376
35-39	188	194	201	206	209	213	215	219	223	229	232	232	234	231	227
40-44	132	134	135	134	134	137	139	144	150	152	155	156	158	160	165
45-49	101	101	104	106	106	108	108	108	108	109	110	112	116	120	121
50-54	63	60	62	64	67	67	67	68	70	70	71	71	72	72	72
55-59	59	58	55	51	46	49	46	48	50	53	51	52	54	54	55
60-64	62	60	61	59	57	56	55	52	50	47	46	44	46	47	50
65-69	69	70	69	69	69	70	67	67	66	64	62	62	58	54	51
70-74	36	38	36	40	40	40	40	39	40	39	40	38	40	38	37
75-79	35	35	35	34	34	34	35	35	38	39	38	39	38	39	37
80-84	19	21	22	22	22	22	21	21	19	19	20	21	22	22	22
85+	0	0	0	0	0	0	0	0	0	0	0	0	0	0	0
TOTAL	2122	2119	2112	2107	2094	2089	2068	2056	2043	2028	2005	1979	1967	1938	1914

EMIGRANTES INTERIORES PROYECTADOS EN LA COMUNIDAD DE MADRID, POR SEXO, EDAD Y AMBITOS GEOGRAFICOS, 1991-2005.

MUNICIPIO DE MADRID - PERIFERIA NOROESTE

TOTAL															
EDAD	1991	1992	1993	1994	1995	1996	1997	1998	1999	2000	2001	2002	2003	2004	2005
0-4	255	247	241	238	241	242	243	245	249	252	256	260	263	267	269
5-9	145	138	131	124	119	110	108	102	101	101	101	103	103	103	104
10-14	159	149	141	131	124	116	111	106	103	97	91	88	85	85	83
15-19	210	208	202	194	187	173	163	152	145	136	131	124	119	115	108
20-24	309	314	317	320	324	324	319	313	302	291	276	258	244	231	216
25-29	541	549	556	563	567	571	576	586	590	592	590	587	570	550	528
30-34	419	431	436	446	456	465	473	477	481	486	488	493	498	501	501
35-39	202	205	210	216	225	230	236	239	244	251	252	257	262	264	263
40-44	183	180	178	172	168	168	168	172	179	185	188	194	195	199	205
45-49	158	162	167	167	167	164	161	158	153	150	153	151	156	161	164
50-54	98	96	95	102	107	107	111	113	115	113	112	111	108	105	104
55-59	91	91	90	86	80	82	80	81	85	92	91	92	95	95	98
60-64	72	75	78	80	80	81	82	80	77	73	75	73	73	76	84
65-69	67	65	68	69	73	76	78	81	82	84	85	85	83	81	75
70-74	44	48	51	55	57	61	63	64	66	67	70	72	76	76	78
75-79	51	51	51	52	53	55	58	61	65	70	72	73	76	79	82
80-84	24	26	28	29	31	30	30	30	31	32	32	35	38	38	43
85+	0	0	0	0	0	0	0	0	0	0	0	0	0	0	0
TOTAL	3028	3035	3040	3044	3059	3055	3060	3060	3068	3072	3063	3056	3044	3026	3005

MUJERES															
EDAD	1991	1992	1993	1994	1995	1996	1997	1998	1999	2000	2001	2002	2003	2004	2005
0-4	124	119	116	115	117	117	117	118	121	122	124	126	127	129	130
5-9	71	68	65	61	58	54	53	51	50	50	50	51	51	51	51
10-14	80	75	71	66	62	59	56	54	52	49	46	45	43	43	42
15-19	100	99	95	91	89	82	77	73	69	64	62	59	57	55	51
20-24	173	176	177	179	181	181	178	174	169	163	154	144	137	129	122
25-29	289	292	293	294	295	298	302	307	309	310	308	307	297	286	275
30-34	193	199	200	205	209	212	213	215	215	217	218	220	222	223	223
35-39	102	102	104	107	111	112	115	116	119	122	121	123	125	125	124
40-44	96	95	94	92	89	89	88	90	93	95	96	99	100	101	104
45-49	79	81	85	85	85	84	83	82	79	77	79	77	79	81	82
50-54	47	45	46	49	51	52	55	55	57	56	55	55	54	53	52
55-59	44	45	44	43	39	40	39	39	41	45	45	45	47	48	49
60-64	39	40	42	43	44	44	45	44	42	40	41	40	40	41	45
65-69	34	33	34	35	37	39	40	41	41	43	42	43	42	41	39
70-74	27	30	31	32	33	37	38	37	38	39	41	41	44	44	45
75-79	36	36	36	37	38	39	41	43	45	48	49	50	52	54	56
80-84	18	18	20	21	22	22	22	22	22	23	23	25	28	27	30
85+	0	0	0	0	0	0	0	0	0	0	0	0	0	0	0
TOTAL	1552	1553	1553	1555	1560	1561	1562	1561	1562	1563	1554	1550	1545	1531	1520

HOMBRES															
EDAD	1991	1992	1993	1994	1995	1996	1997	1998	1999	2000	2001	2002	2003	2004	2005
0-4	131	128	125	123	124	125	126	127	128	130	132	134	136	138	139
5-9	74	70	66	63	61	56	55	51	51	51	51	52	52	52	53
10-14	79	74	70	65	62	57	55	52	51	48	45	43	42	42	41
15-19	110	109	107	103	98	91	86	79	76	72	69	65	62	60	57
20-24	136	138	140	141	143	143	141	139	133	128	122	114	107	102	94
25-29	252	257	263	269	272	273	274	279	281	282	282	280	273	264	253
30-34	226	232	236	241	247	253	260	262	266	269	270	273	276	278	278
35-39	100	103	106	109	114	118	121	123	125	129	131	134	137	139	139
40-44	87	85	84	80	79	79	80	82	86	90	92	95	95	98	101
45-49	79	81	82	82	82	80	78	76	74	73	74	74	77	80	82
50-54	51	51	49	53	56	55	56	58	58	57	57	56	54	52	52
55-59	47	46	46	43	41	42	41	42	44	47	46	47	48	47	49
60-64	33	35	36	37	36	37	37	36	35	33	34	33	33	35	39
65-69	33	32	34	34	36	37	38	40	41	41	43	42	41	40	36
70-74	17	18	20	23	24	24	25	27	28	28	29	31	32	32	33
75-79	15	15	15	15	15	16	17	18	20	22	23	23	24	25	26
80-84	6	8	8	8	9	8	8	8	9	9	9	10	10	11	13
85+	0	0	0	0	0	0	0	0	0	0	0	0	0	0	0
TOTAL	1476	1482	1487	1489	1499	1494	1498	1499	1506	1509	1509	1506	1499	1495	1485

EMIGRANTES INTERIORES PROYECTADOS EN LA COMUNIDAD DE MADRID, POR SEXO, EDAD Y AMBITOS GEOGRAFICOS, 1991-2005.

MUNICIPIO DE MADRID - PERIFERIA ESTE

TOTAL															
EDAD	1991	1992	1993	1994	1995	1996	1997	1998	1999	2000	2001	2002	2003	2004	2005
0-4	192	187	185	183	182	184	184	184	188	189	190	191	191	192	192
5-9	96	93	89	88	84	80	80	78	78	77	77	77	77	77	79
10-14	93	88	83	77	74	71	66	66	65	62	58	57	56	56	56
15-19	114	112	109	104	99	91	87	80	76	73	70	66	62	63	61
20-24	221	218	217	213	209	205	199	193	184	175	166	154	146	138	131
25-29	377	383	383	387	383	381	379	375	369	360	353	345	333	319	303
30-34	257	271	277	285	293	297	301	303	305	302	301	298	294	290	284
35-39	89	93	100	104	111	120	124	126	132	134	138	140	140	141	140
40-44	71	71	71	70	71	73	73	77	82	86	92	98	100	103	106
45-49	65	64	65	65	64	62	61	62	61	61	61	64	66	71	74
50-54	62	56	55	54	57	55	54	55	53	54	53	51	51	51	50
55-59	76	76	73	70	64	65	60	57	58	60	58	57	58	58	58
60-64	62	64	66	69	70	69	70	67	62	57	56	53	52	51	54
65-69	46	49	51	53	57	59	59	61	63	63	64	63	62	60	55
70-74	26	28	31	33	37	39	41	42	42	46	49	49	50	52	52
75-79	26	29	29	28	29	30	32	36	38	40	42	46	48	50	52
80-84	12	14	15	17	18	18	18	18	19	18	21	21	24	26	27
85+	0	0	0	0	0	0	0	0	0	0	0	0	0	0	0
TOTAL	1885	1896	1899	1900	1902	1899	1888	1880	1875	1857	1849	1830	1810	1798	1774

MUJERES															
EDAD	1991	1992	1993	1994	1995	1996	1997	1998	1999	2000	2001	2002	2003	2004	2005
0-4	95	92	91	90	90	91	91	91	93	93	93	93	93	93	93
5-9	47	45	43	43	40	38	38	37	37	36	36	36	36	36	38
10-14	44	41	39	35	35	33	31	31	30	29	28	27	26	26	26
15-19	58	57	56	54	51	48	45	41	39	38	35	34	32	33	31
20-24	127	125	124	122	119	116	114	110	106	101	96	88	83	79	75
25-29	191	194	194	195	193	192	191	189	186	180	176	173	167	161	153
30-34	110	117	119	122	126	128	128	130	130	130	130	128	125	123	121
35-39	45	47	49	51	54	58	60	61	64	64	66	68	68	68	68
40-44	35	35	35	34	34	35	35	36	38	39	42	45	46	47	48
45-49	35	34	35	35	34	33	32	33	32	32	32	33	34	36	38
50-54	34	31	31	31	33	30	30	31	30	30	30	29	28	28	28
55-59	38	38	37	37	34	34	31	30	31	31	30	29	30	30	30
60-64	31	32	33	34	35	35	35	35	33	30	30	28	27	27	29
65-69	25	27	28	30	31	32	33	33	34	34	35	34	35	34	31
70-74	16	17	19	21	23	24	25	26	26	29	30	30	30	31	32
75-79	16	19	19	18	19	20	20	23	24	25	27	30	30	31	32
80-84	9	9	10	11	12	12	12	12	13	12	14	14	15	17	18
85+	0	0	0	0	0	0	0	0	0	0	0	0	0	0	0
TOTAL	956	960	962	963	963	959	951	949	946	933	930	919	905	900	891

HOMBRES															
EDAD	1991	1992	1993	1994	1995	1996	1997	1998	1999	2000	2001	2002	2003	2004	2005
0-4	97	95	94	93	92	93	93	93	95	96	97	98	98	99	99
5-9	49	48	46	45	44	42	42	41	41	41	41	41	41	41	41
10-14	49	47	44	42	39	38	35	35	35	33	30	30	30	30	30
15-19	56	55	53	50	48	43	42	39	37	35	35	32	30	30	30
20-24	94	93	93	91	90	89	85	83	78	74	70	66	63	59	56
25-29	186	189	189	192	190	189	188	186	183	180	177	172	166	158	150
30-34	147	154	158	163	167	169	173	173	175	172	171	170	169	167	163
35-39	44	46	51	53	57	62	64	65	68	70	72	72	72	73	72
40-44	36	36	36	36	37	38	38	41	44	47	50	53	54	56	58
45-49	30	30	30	30	30	29	29	29	29	29	29	31	32	35	36
50-54	28	25	24	23	24	25	24	24	23	24	23	22	23	23	22
55-59	38	38	36	33	30	31	29	27	27	29	28	28	28	28	28
60-64	31	32	33	35	35	34	35	32	29	27	26	25	25	24	25
65-69	21	22	23	23	26	27	26	28	29	29	29	29	27	26	24
70-74	10	11	12	12	14	15	16	16	16	17	19	19	20	21	20
75-79	10	10	10	10	10	10	12	13	14	15	15	16	18	19	20
80-84	3	5	5	6	6	6	6	6	6	6	7	7	9	9	9
85+	0	0	0	0	0	0	0	0	0	0	0	0	0	0	0
TOTAL	929	936	937	937	939	940	937	931	929	924	919	911	905	898	883

EMIGRANTES INTERIORES PROYECTADOS EN LA COMUNIDAD DE MADRID, POR SEXO, EDAD Y AMBITOS GEOGRAFICOS, 1991-2005.

MUNICIPIO DE MADRID - PERIFERIA SUR

TOTAL															
EDAD	1991	1992	1993	1994	1995	1996	1997	1998	1999	2000	2001	2002	2003	2004	2005
0-4	309	303	300	298	299	302	306	307	308	308	312	313	316	313	312
5-9	171	164	156	148	143	137	134	132	132	131	133	134	135	135	136
10-14	167	155	143	134	126	119	113	107	104	99	94	94	91	91	91
15-19	216	207	196	187	174	162	151	139	130	124	116	111	107	100	97
20-24	387	386	381	375	369	359	348	333	316	299	281	262	244	229	213
25-29	658	669	677	681	679	673	670	662	651	639	625	602	580	553	522
30-34	458	474	488	499	514	525	532	536	539	535	532	528	524	515	506
35-39	180	185	194	205	216	225	233	240	244	253	256	261	264	264	264
40-44	130	126	124	120	121	122	126	131	140	144	154	156	162	168	170
45-49	126	125	126	122	117	115	109	108	105	105	105	109	114	120	126
50-54	114	105	102	100	105	102	102	100	98	96	92	90	87	84	85
55-59	128	127	123	116	107	107	101	98	99	104	99	101	101	98	93
60-64	118	121	123	126	124	123	122	119	112	103	105	99	94	95	101
65-69	102	107	109	111	114	118	121	123	125	126	124	124	121	113	104
70-74	76	79	84	89	94	96	101	103	105	109	112	115	118	118	120
75-79	70	70	73	74	75	81	83	86	93	98	100	103	106	110	113
80-84	38	41	41	44	46	49	48	49	51	49	53	58	63	65	66
85+	0	0	0	0	0	0	0	0	0	0	0	0	0	0	0
TOTAL	3448	3444	3440	3429	3423	3415	3400	3373	3352	3322	3293	3260	3227	3171	3119

MUJERES															
EDAD	1991	1992	1993	1994	1995	1996	1997	1998	1999	2000	2001	2002	2003	2004	2005
0-4	149	145	144	143	143	144	147	147	148	148	150	150	151	150	149
5-9	84	81	75	73	70	67	66	65	65	64	65	66	67	67	68
10-14	81	74	69	65	61	58	54	51	50	48	45	46	44	44	44
15-19	109	105	99	95	89	82	77	71	66	63	59	56	54	51	49
20-24	211	211	209	205	202	197	191	183	174	164	155	145	135	126	118
25-29	324	328	332	334	333	331	329	326	320	315	308	296	286	273	258
30-34	193	200	206	210	215	219	222	223	225	223	223	221	220	215	212
35-39	83	85	89	93	98	102	107	109	111	115	116	118	119	119	119
40-44	64	61	60	57	57	57	58	61	64	66	70	71	74	77	77
45-49	64	64	65	63	61	59	55	55	53	52	51	53	55	58	61
50-54	60	55	54	53	56	55	55	54	53	52	50	48	45	44	44
55-59	64	63	62	59	54	54	51	50	51	54	52	53	53	51	49
60-64	61	62	63	64	64	63	62	61	57	54	55	52	50	51	54
65-69	54	57	58	59	61	63	64	65	66	67	66	66	65	61	57
70-74	46	48	50	53	55	56	59	61	62	64	66	67	69	69	70
75-79	49	50	51	51	53	56	57	59	63	67	68	70	72	75	77
80-84	25	27	27	29	30	32	31	31	33	32	34	37	40	41	42
85+	0	0	0	0	0	0	0	0	0	0	0	0	0	0	0
TOTAL	1721	1716	1713	1706	1702	1695	1685	1672	1661	1648	1633	1615	1599	1572	1548

HOMBRES															
EDAD	1991	1992	1993	1994	1995	1996	1997	1998	1999	2000	2001	2002	2003	2004	2005
0-4	160	158	156	155	156	158	159	160	160	160	162	163	165	163	163
5-9	87	83	81	75	73	70	68	67	67	67	68	68	68	68	68
10-14	86	81	74	69	65	61	59	56	54	51	49	48	47	47	47
15-19	107	102	97	92	85	80	74	68	64	61	57	55	53	49	48
20-24	176	175	172	170	167	162	157	150	142	135	126	117	109	103	95
25-29	334	341	345	347	346	342	341	336	331	324	317	306	294	280	264
30-34	265	274	282	289	299	306	310	313	314	312	309	307	304	300	294
35-39	97	100	105	112	118	123	126	131	133	138	140	143	145	145	145
40-44	66	65	64	63	64	65	68	70	76	78	84	85	88	91	93
45-49	62	61	61	59	56	56	54	53	52	53	54	56	59	62	65
50-54	54	50	48	47	49	47	47	46	45	44	42	42	42	40	41
55-59	64	64	61	57	53	53	50	48	48	50	47	48	48	47	44
60-64	57	59	60	62	60	60	60	58	55	49	50	47	44	44	47
65-69	48	50	51	52	53	55	57	58	59	59	58	58	56	52	47
70-74	30	31	34	36	39	40	42	42	43	45	46	48	49	49	50
75-79	21	20	22	23	22	25	26	27	30	31	32	33	34	35	36
80-84	13	14	14	15	16	17	17	18	18	17	19	21	23	24	24
85+	0	0	0	0	0	0	0	0	0	0	0	0	0	0	0
TOTAL	1727	1728	1727	1723	1721	1720	1715	1701	1691	1674	1660	1645	1628	1599	1571

4.7. Inmigrantes interiores proyectados en la Comunidad de Madrid, por sexo, edad y ámbitos geográficos, 1991-2005.

INMIGRANTES INTERIORES PROYECTADOS EN LA COMUNIDAD DE MADRID, POR SEXO, EDAD Y AMBITOS GEOGRAFICOS, 1991-2005.

MUNICIPIO DE MADRID

TOTAL															
EDAD	1991	1992	1993	1994	1995	1996	1997	1998	1999	2000	2001	2002	2003	2004	2005
0-4	136	130	125	121	122	125	129	130	131	135	139	145	151	154	158
5-9	467	449	427	409	389	374	365	360	361	365	371	376	383	393	403
10-14	447	432	413	394	375	359	345	331	317	305	292	286	283	283	286
15-19	366	383	398	405	406	397	382	367	350	336	320	308	297	285	274
20-24	372	395	418	446	475	504	530	546	558	560	550	534	515	491	470
25-29	633	656	680	704	729	757	797	837	880	926	971	1012	1038	1055	1051
30-34	842	852	857	870	894	912	938	968	998	1026	1060	1107	1151	1202	1254
35-39	611	615	620	625	634	646	654	659	671	689	706	722	743	761	780
40-44	408	417	422	421	418	418	421	424	429	436	445	450	452	461	473
45-49	269	294	318	338	352	356	364	370	368	366	367	371	375	379	383
50-54	121	123	130	146	166	176	190	205	217	225	228	235	237	237	234
55-59	80	86	90	90	90	101	99	106	119	136	142	156	167	178	184
60-64	56	59	64	67	69	73	76	79	80	81	88	89	95	105	121
65-69	40	43	45	48	48	52	55	59	62	62	66	69	71	73	71
70-74	24	25	28	32	35	34	36	38	39	42	45	47	47	51	52
75-79	25	26	28	30	29	31	33	35	37	41	42	44	47	48	53
80-84	20	21	23	25	25	25	25	26	26	28	30	32	36	40	40
85+	0	0	0	0	0	0	0	0	0	0	0	0	0	0	0
TOTAL	4917	5006	5086	5171	5256	5340	5439	5540	5643	5759	5862	5983	6088	6196	6287

MUJERES															
EDAD	1991	1992	1993	1994	1995	1996	1997	1998	1999	2000	2001	2002	2003	2004	2005
0-4	67	63	61	59	60	61	63	63	63	66	68	70	73	74	76
5-9	229	220	210	201	191	184	179	177	178	180	183	186	189	193	199
10-14	216	209	200	191	180	173	166	160	153	148	141	138	137	137	139
15-19	187	195	203	206	207	203	196	189	180	172	164	158	152	146	141
20-24	212	224	235	251	267	282	297	306	312	313	309	299	289	276	264
25-29	351	362	375	386	398	412	432	452	473	497	520	541	553	560	558
30-34	424	426	426	430	439	447	458	473	485	497	511	531	551	574	598
35-39	293	298	301	302	305	309	312	311	316	323	330	336	345	353	360
40-44	176	181	186	185	186	188	190	192	194	196	199	200	200	202	206
45-49	116	129	141	150	158	161	166	169	169	171	172	174	177	178	179
50-54	51	52	55	63	71	76	84	90	98	101	103	107	109	109	110
55-59	39	42	44	44	43	49	47	51	57	65	69	77	83	89	93
60-64	28	30	31	33	33	35	36	38	39	39	42	41	44	49	58
65-69	25	27	28	30	30	33	34	36	38	39	41	42	43	45	43
70-74	16	17	19	21	23	22	24	25	26	27	29	31	31	33	34
75-79	18	19	20	22	21	22	23	25	26	28	29	31	33	33	36
80-84	14	14	16	18	18	18	18	18	18	20	21	22	24	26	26
85+	0	0	0	0	0	0	0	0	0	0	0	0	0	0	0
TOTAL	2462	2508	2551	2592	2630	2675	2725	2775	2825	2882	2931	2984	3033	3077	3120

HOMBRES															
EDAD	1991	1992	1993	1994	1995	1996	1997	1998	1999	2000	2001	2002	2003	2004	2005
0-4	69	67	64	62	62	64	66	67	68	69	71	75	78	80	82
5-9	238	229	217	208	198	190	186	183	183	185	188	190	194	200	204
10-14	231	223	213	203	195	186	179	171	164	157	151	148	146	146	147
15-19	179	188	195	199	199	194	186	178	170	164	156	150	145	139	133
20-24	160	171	183	195	208	222	233	240	246	247	241	235	226	215	206
25-29	282	294	305	318	331	345	365	385	407	429	451	471	485	495	493
30-34	418	426	431	440	455	465	480	495	513	529	549	576	600	628	656
35-39	318	317	319	323	329	337	342	348	355	366	376	386	398	408	420
40-44	232	236	236	236	232	230	231	232	235	240	246	250	252	259	267
45-49	153	165	177	188	194	195	198	201	199	195	195	197	198	201	204
50-54	70	71	75	83	95	100	106	115	119	124	125	128	128	128	124
55-59	41	44	46	46	47	52	52	55	62	71	73	79	84	89	91
60-64	28	29	33	34	36	38	40	41	41	42	46	48	51	56	63
65-69	15	16	17	18	18	19	21	23	24	23	25	27	28	28	28
70-74	8	8	9	11	12	12	12	13	13	15	16	16	16	18	18
75-79	7	7	8	8	8	9	10	10	11	13	13	13	14	15	17
80-84	6	7	7	7	7	7	7	8	8	8	9	10	12	14	14
85+	0	0	0	0	0	0	0	0	0	0	0	0	0	0	0
TOTAL	2455	2498	2535	2579	2626	2665	2714	2765	2818	2877	2931	2999	3055	3119	3167

INMIGRANTES INTERIORES PROYECTADOS EN LA COMUNIDAD DE MADRID, POR SEXO, EDAD Y AMBITOS GEOGRAFICOS, 1991-2005.

CORONA METROPOLITANA

TOTAL															
EDAD	1991	1992	1993	1994	1995	1996	1997	1998	1999	2000	2001	2002	2003	2004	2005
0-4	774	745	723	712	708	723	724	726	729	730	736	738	741	746	747
5-9	1296	1239	1188	1133	1078	1017	985	965	960	960	973	973	973	976	978
10-14	1128	1057	993	938	893	859	823	790	759	728	688	671	658	655	654
15-19	1133	1104	1061	1014	960	906	850	803	760	726	700	673	650	624	600
20-24	2165	2154	2132	2116	2090	2059	2017	1959	1893	1812	1720	1624	1533	1453	1388
25-29	4742	4809	4852	4857	4828	4789	4763	4722	4678	4615	4536	4434	4296	4134	3947
30-34	3336	3424	3490	3560	3645	3704	3748	3776	3775	3755	3727	3712	3683	3648	3603
35-39	1638	1683	1751	1820	1889	1953	2002	2037	2081	2127	2161	2184	2201	2202	2191
40-44	1206	1190	1182	1163	1159	1177	1207	1253	1300	1351	1396	1430	1456	1484	1515
45-49	824	833	843	850	840	825	818	814	801	798	813	833	864	895	927
50-54	522	493	485	500	529	519	525	533	536	531	521	516	514	506	504
55-59	512	510	491	467	435	442	421	413	424	451	441	448	457	459	454
60-64	566	572	580	584	581	573	570	553	527	494	496	470	464	475	506
65-69	579	593	601	614	626	641	645	657	660	658	649	646	626	596	555
70-74	329	341	359	376	392	398	409	415	425	432	444	446	455	456	454
75-79	280	281	281	279	278	286	299	314	329	344	355	364	367	377	384
80-84	138	144	151	154	156	159	160	158	159	160	169	176	190	196	202
85+	0	0	0	0	0	0	0	0	0	0	0	0	0	0	0
TOTAL	21168	21172	21163	21137	21087	21030	20966	20888	20796	20672	20525	20338	20128	19882	19609

MUJERES															
EDAD	1991	1992	1993	1994	1995	1996	1997	1998	1999	2000	2001	2002	2003	2004	2005
0-4	366	351	341	337	335	341	342	343	344	344	348	349	350	353	353
5-9	623	597	573	546	520	492	476	467	464	465	470	470	470	471	472
10-14	551	515	485	457	435	420	403	386	370	356	338	328	323	322	322
15-19	568	554	532	510	484	457	429	406	383	367	353	340	328	316	304
20-24	1242	1236	1227	1217	1202	1183	1159	1123	1086	1041	989	934	882	838	801
25-29	2398	2424	2436	2435	2420	2404	2390	2375	2350	2316	2274	2223	2152	2072	1979
30-34	1414	1450	1471	1495	1523	1540	1554	1560	1558	1550	1540	1535	1527	1509	1488
35-39	766	779	806	833	861	886	908	920	937	952	964	972	978	978	972
40-44	571	561	558	546	542	548	557	577	595	616	633	648	657	667	678
45-49	383	387	392	395	391	383	378	376	367	365	371	377	390	401	414
50-54	246	230	227	235	249	245	249	252	253	251	246	242	241	236	235
55-59	267	268	259	247	232	235	222	218	225	240	233	239	243	245	241
60-64	314	317	319	321	319	315	314	306	293	274	276	260	258	265	282
65-69	312	319	322	329	334	342	343	347	348	347	342	342	332	317	296
70-74	202	207	217	225	234	237	244	245	251	254	261	261	265	267	265
75-79	175	177	178	177	177	181	187	196	204	212	217	223	224	231	234
80-84	91	94	98	100	101	104	104	102	104	104	109	113	121	124	129
85+	0	0	0	0	0	0	0	0	0	0	0	0	0	0	0
TOTAL	10489	10466	10441	10405	10359	10313	10259	10199	10132	10054	9964	9856	9741	9612	9465

HOMBRES															
EDAD	1991	1992	1993	1994	1995	1996	1997	1998	1999	2000	2001	2002	2003	2004	2005
0-4	408	394	382	375	373	382	382	383	385	386	388	389	391	393	394
5-9	673	642	615	587	558	525	509	498	496	495	503	503	503	505	506
10-14	577	542	508	481	458	439	420	404	389	372	350	343	335	333	332
15-19	565	550	529	504	476	449	421	397	377	359	347	333	322	308	296
20-24	923	918	905	899	888	876	858	836	807	771	731	690	651	615	587
25-29	2344	2385	2416	2422	2408	2385	2373	2347	2328	2299	2262	2211	2144	2062	1968
30-34	1922	1974	2019	2065	2122	2164	2194	2216	2217	2205	2187	2177	2156	2139	2115
35-39	872	904	945	987	1028	1067	1094	1117	1144	1175	1197	1212	1223	1224	1219
40-44	635	629	624	617	617	629	650	676	705	735	763	782	799	817	837
45-49	441	446	451	455	449	442	440	438	434	433	442	456	474	494	513
50-54	276	263	258	265	280	274	276	281	283	280	275	274	273	270	269
55-59	245	242	232	220	203	207	199	195	199	211	208	209	214	214	213
60-64	252	255	261	263	262	258	256	247	234	220	220	210	206	210	224
65-69	267	274	279	285	292	299	302	310	312	311	307	304	294	279	259
70-74	127	134	142	151	158	161	165	170	174	178	183	185	190	189	189
75-79	105	104	103	102	101	105	112	118	125	132	138	141	143	146	150
80-84	47	50	53	54	55	55	56	56	55	56	60	63	69	72	73
85+	0	0	0	0	0	0	0	0	0	0	0	0	0	0	0
TOTAL	10679	10706	10722	10732	10728	10717	10707	10689	10664	10618	10561	10482	10387	10270	10144

INMIGRANTES INTERIORES PROYECTADOS EN LA COMUNIDAD DE MADRID, POR SEXO, EDAD Y AMBITOS GEOGRAFICOS, 1991-2005.

MUNICIPIOS NO METROPOLITANOS

TOTAL															
EDAD	1991	1992	1993	1994	1995	1996	1997	1998	1999	2000	2001	2002	2003	2004	2005
0-4	320	309	301	301	303	309	310	314	315	321	328	335	338	345	352
5-9	438	419	398	382	365	346	336	331	329	331	336	337	341	346	350
10-14	474	449	426	404	384	367	352	335	322	308	293	288	281	284	283
15-19	456	464	463	459	450	433	413	393	372	356	340	326	313	300	289
20-24	640	656	668	684	700	717	727	726	724	708	686	654	625	591	566
25-29	1077	1101	1121	1134	1147	1158	1177	1194	1213	1229	1240	1247	1238	1220	1184
30-34	894	913	927	943	965	983	1002	1018	1027	1036	1043	1056	1071	1081	1092
35-39	557	563	579	591	609	625	635	644	655	671	685	696	706	713	719
40-44	440	443	444	438	434	438	444	455	464	476	488	496	504	512	523
45-49	342	359	375	392	396	396	402	404	397	395	396	402	410	417	427
50-54	228	221	227	244	266	269	282	297	307	312	311	315	315	312	309
55-59	231	235	234	227	217	227	222	227	240	264	267	280	293	302	307
60-64	226	228	235	240	243	244	247	245	237	226	235	229	232	247	268
65-69	190	197	199	205	212	219	223	228	233	234	236	238	236	229	217
70-74	93	98	103	110	116	119	122	125	128	131	134	138	143	145	146
75-79	70	71	72	72	72	75	78	81	86	93	96	98	101	103	105
80-84	42	42	44	46	47	49	47	48	50	49	52	56	59	62	65
85+	0	0	0	0	0	0	0	0	0	0	0	0	0	0	0
TOTAL	6718	6768	6816	6872	6926	6974	7019	7065	7099	7140	7166	7191	7206	7209	7202

MUJERES															
EDAD	1991	1992	1993	1994	1995	1996	1997	1998	1999	2000	2001	2002	2003	2004	2005
0-4	154	149	144	144	146	149	149	150	151	154	157	160	162	165	167
5-9	216	207	196	189	180	171	166	164	162	164	167	167	168	171	173
10-14	230	218	208	197	186	177	171	163	156	150	143	141	137	138	138
15-19	227	231	230	227	224	216	206	196	186	178	170	163	156	150	145
20-24	373	380	387	396	404	413	418	417	416	406	394	375	359	340	326
25-29	543	553	561	567	572	576	584	592	601	607	611	614	608	599	581
30-34	404	411	415	419	427	433	440	446	449	453	456	461	467	471	476
35-39	265	267	273	278	286	291	295	296	300	306	311	315	319	322	324
40-44	197	198	200	198	196	198	201	205	208	213	216	219	221	224	227
45-49	163	172	181	191	193	195	198	199	196	196	198	200	204	207	210
50-54	109	105	107	116	127	129	137	145	151	153	153	156	156	155	154
55-59	113	115	114	111	107	111	108	110	116	128	130	137	144	148	152
60-64	116	117	119	121	122	122	124	123	119	114	118	114	115	122	133
65-69	87	91	91	94	97	99	101	103	105	105	105	106	106	103	98
70-74	53	55	58	61	65	67	67	69	71	72	73	75	78	78	79
75-79	42	42	43	43	43	45	46	47	50	54	56	57	58	59	60
80-84	27	27	29	30	30	31	30	31	31	31	33	35	37	39	40
85+	0	0	0	0	0	0	0	0	0	0	0	0	0	0	0
TOTAL	3319	3338	3356	3382	3405	3423	3441	3456	3468	3484	3491	3495	3495	3491	3483

HOMBRES															
EDAD	1991	1992	1993	1994	1995	1996	1997	1998	1999	2000	2001	2002	2003	2004	2005
0-4	166	160	157	157	157	160	161	164	164	167	171	175	176	180	185
5-9	222	212	202	193	185	175	170	167	167	167	169	170	173	175	177
10-14	244	231	218	207	198	190	181	172	166	158	150	147	144	146	145
15-19	229	233	233	232	226	217	207	197	186	178	170	163	157	150	144
20-24	267	276	281	288	296	304	309	309	308	302	292	279	266	251	240
25-29	534	548	560	567	575	582	593	602	612	622	629	633	630	621	603
30-34	490	502	512	524	538	550	562	572	578	583	587	595	604	610	616
35-39	292	296	306	313	323	334	340	348	355	365	374	381	387	391	395
40-44	243	245	244	240	238	240	243	250	256	263	272	277	283	288	296
45-49	179	187	194	201	203	201	204	205	201	199	198	202	206	210	217
50-54	119	116	120	128	139	140	145	152	156	159	158	159	159	157	155
55-59	118	120	120	116	110	116	114	117	124	136	137	143	149	154	155
60-64	110	111	116	119	121	122	123	122	118	112	117	115	117	125	135
65-69	103	106	108	111	115	120	122	125	128	129	131	132	130	126	119
70-74	40	43	45	49	51	52	55	56	57	59	61	63	65	67	67
75-79	28	29	29	29	29	30	32	34	36	39	40	41	43	44	45
80-84	15	15	15	16	17	18	17	17	19	18	19	21	22	23	25
85+	0	0	0	0	0	0	0	0	0	0	0	0	0	0	0
TOTAL	3399	3430	3460	3490	3521	3551	3578	3609	3631	3656	3675	3696	3711	3718	3719

INMIGRANTES INTERIORES PROYECTADOS EN LA COMUNIDAD DE MADRID, POR SEXO, EDAD Y AMBITOS GEOGRAFICOS, 1991-2005.

CORONA METROPOLITANA - ZONA NORTE

TOTAL															
EDAD	1991	1992	1993	1994	1995	1996	1997	1998	1999	2000	2001	2002	2003	2004	2005
0-4	45	45	44	44	45	46	48	49	52	54	55	58	60	62	64
5-9	40	38	35	33	31	30	30	30	30	30	30	30	31	32	33
10-14	45	41	40	39	38	33	30	30	30	30	30	29	27	26	28
15-19	32	33	34	33	33	33	33	30	29	29	27	24	24	22	20
20-24	22	24	24	27	29	31	33	32	34	35	35	34	33	32	29
25-29	46	46	48	51	53	54	60	63	64	72	73	77	79	82	82
30-34	62	61	63	63	63	64	68	71	72	75	77	81	85	89	93
35-39	48	49	48	47	48	49	49	49	50	52	53	54	54	57	59
40-44	36	38	38	38	37	37	38	37	36	36	37	38	38	39	40
45-49	18	18	20	21	20	21	22	22	20	21	21	21	21	21	21
50-54	6	7	8	9	9	10	10	11	11	12	11	11	11	11	11
55-59	2	3	3	3	3	4	3	3	5	7	7	8	9	10	9
60-64	0	0	0	0	0	0	0	0	0	0	1	1	1	3	4
65-69	1	1	1	2	2	2	2	6	6	7	7	7	8	8	7
70-74	2	2	3	6	10	10	10	10	10	10	10	10	10	10	10
75-79	0	0	0	0	0	1	2	3	3	3	4	4	5	5	5
80-84	0	0	0	0	0	0	0	0	0	0	0	0	0	0	0
85+	0	0	0	0	0	0	0	0	0	0	0	0	0	0	0
TOTAL	405	406	409	416	421	425	438	446	452	473	478	487	496	509	515

MUJERES															
EDAD	1991	1992	1993	1994	1995	1996	1997	1998	1999	2000	2001	2002	2003	2004	2005
0-4	20	19	19	19	20	21	22	23	23	24	25	27	27	28	29
5-9	20	20	19	18	16	15	15	15	15	15	15	15	16	16	17
10-14	23	20	20	20	20	16	15	15	15	15	15	14	13	13	14
15-19	16	16	17	16	15	15	15	15	15	15	13	11	11	10	10
20-24	15	16	16	17	18	20	22	21	22	22	22	21	21	21	19
25-29	25	25	26	27	28	28	32	33	34	37	38	39	41	42	42
30-34	29	29	29	29	29	29	31	32	33	33	35	36	38	40	41
35-39	24	24	23	23	24	24	24	24	24	24	25	25	25	27	27
40-44	17	19	18	18	18	18	18	18	18	18	18	18	18	18	19
45-49	7	7	7	8	7	8	8	8	7	8	8	8	8	8	8
50-54	1	2	3	4	4	4	5	5	5	5	5	5	5	5	5
55-59	0	0	0	0	0	1	0	0	1	3	3	4	5	5	5
60-64	0	0	0	0	0	0	0	0	0	0	1	1	1	3	4
65-69	1	1	1	2	2	2	2	3	3	3	3	3	4	4	3
70-74	2	2	3	4	5	5	5	5	5	5	5	5	5	5	5
75-79	0	0	0	0	0	0	0	1	1	1	1	1	2	2	2
80-84	0	0	0	0	0	0	0	0	0	0	0	0	0	0	0
85+	0	0	0	0	0	0	0	0	0	0	0	0	0	0	0
TOTAL	200	200	201	205	206	206	214	218	221	228	232	233	240	247	250

HOMBRES															
EDAD	1991	1992	1993	1994	1995	1996	1997	1998	1999	2000	2001	2002	2003	2004	2005
0-4	25	26	25	25	25	25	26	26	29	30	30	31	33	34	35
5-9	20	18	16	15	15	15	15	15	15	15	15	15	15	16	16
10-14	22	21	20	19	18	17	15	15	15	15	15	15	14	13	14
15-19	16	17	17	17	18	18	18	15	14	14	14	13	13	12	10
20-24	7	8	8	10	11	11	11	11	12	13	13	13	12	11	10
25-29	21	21	22	24	25	26	28	30	30	35	35	38	38	40	40
30-34	33	32	34	34	34	35	37	39	39	42	42	45	47	49	52
35-39	24	25	25	24	24	25	25	25	26	28	28	29	29	30	32
40-44	19	19	20	20	19	19	20	19	18	18	19	20	20	21	21
45-49	11	11	13	13	13	13	14	14	13	13	13	13	13	13	13
50-54	5	5	5	5	5	6	5	6	6	7	6	6	6	6	6
55-59	2	3	3	3	3	3	3	3	4	4	4	4	4	5	4
60-64	0	0	0	0	0	0	0	0	0	0	0	0	0	0	0
65-69	0	0	0	0	0	0	0	3	3	4	4	4	4	4	4
70-74	0	0	0	2	5	5	5	5	5	5	5	5	5	5	5
75-79	0	0	0	0	0	1	2	2	2	2	3	3	3	3	3
80-84	0	0	0	0	0	0	0	0	0	0	0	0	0	0	0
85+	0	0	0	0	0	0	0	0	0	0	0	0	0	0	0
TOTAL	205	206	208	211	215	219	224	228	231	245	246	254	256	262	265

INMIGRANTES INTERIORES PROYECTADOS EN LA COMUNIDAD DE MADRID, POR SEXO, EDAD Y AMBITOS GEOGRAFICOS, 1991-2005.

CORONA METROPOLITANA - ZONA ESTE

TOTAL															
EDAD	1991	1992	1993	1994	1995	1996	1997	1998	1999	2000	2001	2002	2003	2004	2005
0-4	66	64	63	66	66	68	69	69	71	75	80	82	85	88	91
5-9	54	51	49	48	45	43	43	42	42	44	44	45	46	47	49
10-14	71	69	65	61	57	55	53	51	46	45	45	45	43	42	43
15-19	55	58	61	60	60	58	54	54	51	47	45	43	43	39	37
20-24	48	55	57	60	67	72	73	78	79	81	78	74	74	72	69
25-29	86	89	94	99	103	108	116	121	128	136	143	150	152	155	155
30-34	73	74	75	76	80	82	85	87	89	95	98	102	107	112	118
35-39	65	65	64	65	65	66	66	66	68	69	71	74	76	78	80
40-44	59	62	63	60	59	58	58	57	57	57	60	60	61	62	63
45-49	28	31	32	35	36	35	37	36	36	35	35	35	36	36	36
50-54	12	12	13	16	19	20	22	24	25	25	24	24	25	25	24
55-59	8	9	9	9	10	12	11	11	13	16	16	16	17	18	19
60-64	8	9	9	9	10	11	11	11	12	12	13	12	13	14	17
65-69	9	9	10	12	12	13	13	14	14	14	16	18	19	20	18
70-74	1	1	1	2	2	2	2	2	2	2	2	2	2	2	3
75-79	5	5	5	5	5	5	5	5	5	6	6	7	7	8	8
80-84	0	1	1	1	1	1	1	1	1	1	1	1	1	1	1
85+	0	0	0	0	0	0	0	0	0	0	0	0	0	0	0
TOTAL	648	664	671	684	697	709	719	729	739	760	777	790	807	819	831

MUJERES															
EDAD	1991	1992	1993	1994	1995	1996	1997	1998	1999	2000	2001	2002	2003	2004	2005
0-4	35	34	33	35	35	35	36	36	38	40	43	43	45	47	48
5-9	22	21	21	21	19	18	18	17	17	19	19	20	20	20	21
10-14	32	31	29	28	25	25	24	23	20	20	20	20	20	19	19
15-19	25	27	27	28	28	26	25	25	23	22	21	20	20	18	17
20-24	30	32	34	36	40	43	43	46	47	48	47	44	44	43	41
25-29	49	50	52	55	57	59	63	66	69	74	77	81	82	83	83
30-34	37	37	37	38	40	40	42	43	44	45	48	49	51	54	56
35-39	34	34	34	34	34	35	35	35	35	36	36	38	38	40	40
40-44	23	24	26	24	23	24	24	23	23	23	24	23	24	25	24
45-49	13	16	15	17	18	17	19	18	18	18	18	18	18	18	18
50-54	5	5	5	6	7	7	8	10	11	10	10	10	10	10	10
55-59	5	5	5	5	5	6	6	6	8	9	9	9	10	11	12
60-64	5	5	5	5	5	5	5	5	5	5	6	5	6	7	8
65-69	4	4	4	4	4	5	5	5	5	5	6	7	7	8	7
70-74	1	1	1	2	2	2	2	2	2	2	2	2	2	2	3
75-79	5	5	5	5	5	5	5	5	5	5	5	5	5	5	5
80-84	0	1	1	1	1	1	1	1	1	1	1	1	1	1	1
85+	0	0	0	0	0	0	0	0	0	0	0	0	0	0	0
TOTAL	325	332	334	344	348	353	361	366	371	382	392	395	403	411	413

HOMBRES															
EDAD	1991	1992	1993	1994	1995	1996	1997	1998	1999	2000	2001	2002	2003	2004	2005
0-4	31	30	30	31	31	33	33	33	33	35	37	39	40	41	43
5-9	32	30	28	27	26	25	25	25	25	25	25	25	26	27	28
10-14	39	38	36	33	32	30	29	28	26	25	25	25	23	23	24
15-19	30	31	34	32	32	32	29	29	28	25	24	23	23	21	20
20-24	18	23	23	24	27	29	30	32	32	33	31	30	30	29	28
25-29	37	39	42	44	46	49	53	55	59	62	66	69	70	72	72
30-34	36	37	38	38	40	42	43	44	45	50	50	53	56	58	62
35-39	31	31	30	31	31	31	31	31	33	33	35	36	38	38	40
40-44	36	38	37	36	36	34	34	34	34	34	36	37	37	37	39
45-49	15	15	17	18	18	18	18	18	18	17	17	17	18	18	18
50-54	7	7	8	10	12	13	14	14	14	15	14	14	15	15	14
55-59	3	4	4	4	5	6	5	5	5	7	7	7	7	7	7
60-64	3	4	4	4	5	6	6	6	7	7	7	7	7	7	9
65-69	5	5	6	8	8	8	8	9	9	9	10	11	12	12	11
70-74	0	0	0	0	0	0	0	0	0	0	0	0	0	0	0
75-79	0	0	0	0	0	0	0	0	0	1	1	2	2	3	3
80-84	0	0	0	0	0	0	0	0	0	0	0	0	0	0	0
85+	0	0	0	0	0	0	0	0	0	0	0	0	0	0	0
TOTAL	323	332	337	340	349	356	358	363	368	378	385	395	404	408	418

INMIGRANTES INTERIORES PROYECTADOS EN LA COMUNIDAD DE MADRID, POR SEXO, EDAD Y AMBITOS GEOGRAFICOS, 1991-2005.

CORONA METROPOLITANA - ZONA SUR

TOTAL															
EDAD	1991	1992	1993	1994	1995	1996	1997	1998	1999	2000	2001	2002	2003	2004	2005
0-4	21	21	21	21	22	23	23	23	24	25	25	25	26	29	30
5-9	23	22	21	20	20	20	20	20	20	19	20	20	20	20	20
10-14	18	17	16	16	16	16	16	14	15	14	14	14	14	13	13
15-19	13	15	15	15	15	15	14	14	14	14	14	14	14	14	14
20-24	40	44	48	51	53	57	62	65	66	67	66	65	64	62	61
25-29	63	65	71	72	74	81	84	90	96	102	107	113	115	116	115
30-34	41	44	44	46	47	49	50	50	52	55	57	60	62	64	66
35-39	16	17	18	18	20	21	22	22	22	22	23	23	24	24	24
40-44	10	10	10	10	12	13	14	15	15	17	17	17	18	18	18
45-49	10	10	10	10	10	10	11	11	12	13	14	15	15	15	15
50-54	9	9	10	10	10	10	10	10	12	14	15	17	16	16	16
55-59	9	9	9	9	10	10	10	10	9	12	12	13	15	17	18
60-64	5	5	5	5	6	6	6	6	6	6	7	6	7	9	10
65-69	10	10	10	10	10	10	10	10	10	10	10	10	11	12	12
70-74	4	5	7	8	9	9	10	9	10	10	11	12	12	12	12
75-79	0	0	0	0	0	2	3	4	6	6	6	6	6	7	8
80-84	0	0	0	0	0	0	0	0	0	0	0	0	0	0	0
85+	0	0	0	0	0	0	0	0	0	0	0	0	0	0	0
TOTAL	292	303	315	321	334	352	365	373	389	406	418	430	439	448	452

MUJERES															
EDAD	1991	1992	1993	1994	1995	1996	1997	1998	1999	2000	2001	2002	2003	2004	2005
0-4	11	11	11	11	12	13	13	13	13	13	13	13	14	17	18
5-9	10	10	10	10	10	10	10	10	10	9	10	10	10	10	10
10-14	7	7	6	6	6	6	6	5	5	5	5	5	5	5	5
15-19	7	8	8	8	8	8	8	8	8	8	8	8	8	8	8
20-24	24	27	29	31	33	35	38	39	40	40	40	39	39	38	37
25-29	34	34	38	38	39	42	44	46	49	52	54	58	57	59	58
30-34	18	19	19	20	21	21	21	21	22	25	25	25	26	27	27
35-39	6	6	7	7	8	9	10	10	10	10	10	10	10	10	10
40-44	5	5	5	5	7	8	9	9	9	10	10	10	10	10	10
45-49	5	5	5	5	5	5	6	6	7	8	9	10	10	10	10
50-54	5	5	5	5	5	5	5	5	7	8	9	10	10	10	10
55-59	5	5	5	5	5	5	5	5	5	5	5	5	7	9	10
60-64	5	5	5	5	5	5	5	5	5	5	5	5	5	6	7
65-69	5	5	5	5	5	5	5	5	5	5	5	5	5	5	5
70-74	1	2	3	4	4	4	5	4	5	5	5	5	5	5	5
75-79	0	0	0	0	0	1	2	3	4	4	4	4	4	5	5
80-84	0	0	0	0	0	0	0	0	0	0	0	0	0	0	0
85+	0	0	0	0	0	0	0	0	0	0	0	0	0	0	0
TOTAL	148	154	161	165	173	182	192	194	204	212	217	222	225	234	235

HOMBRES															
EDAD	1991	1992	1993	1994	1995	1996	1997	1998	1999	2000	2001	2002	2003	2004	2005
0-4	10	10	10	10	10	10	10	10	11	12	12	12	12	12	12
5-9	13	12	11	10	10	10	10	10	10	10	10	10	10	10	10
10-14	11	10	10	10	10	10	10	9	10	9	9	9	9	8	8
15-19	6	7	7	7	7	7	6	6	6	6	6	6	6	6	6
20-24	16	17	19	20	20	22	24	26	26	27	26	26	25	24	24
25-29	29	31	33	34	35	39	40	44	47	50	53	55	58	57	57
30-34	23	25	25	26	26	28	29	29	30	30	32	35	36	37	39
35-39	10	11	11	11	12	12	12	12	12	12	13	13	14	14	14
40-44	5	5	5	5	5	5	5	6	6	7	7	7	8	8	8
45-49	5	5	5	5	5	5	5	5	5	5	5	5	5	5	5
50-54	4	4	5	5	5	5	5	5	5	6	6	7	6	6	6
55-59	4	4	4	4	5	5	5	5	4	7	7	8	8	8	8
60-64	0	0	0	0	1	1	1	1	1	1	2	1	2	3	3
65-69	5	5	5	5	5	5	5	5	5	5	5	5	6	7	7
70-74	3	3	4	4	5	5	5	5	5	6	7	7	7	7	7
75-79	0	0	0	0	0	1	1	1	2	2	2	2	2	2	3
80-84	0	0	0	0	0	0	0	0	0	0	0	0	0	0	0
85+	0	0	0	0	0	0	0	0	0	0	0	0	0	0	0
TOTAL	144	149	154	156	161	170	173	179	185	194	201	208	214	214	217

INMIGRANTES INTERIORES PROYECTADOS EN LA COMUNIDAD DE MADRID, POR SEXO, EDAD Y AMBITOS GEOGRAFICOS, 1991-2005.

CORONA METROPOLITANA - ZONA OESTE

TOTAL															
EDAD	1991	1992	1993	1994	1995	1996	1997	1998	1999	2000	2001	2002	2003	2004	2005
0-4	158	154	153	154	157	158	161	166	169	174	181	188	195	202	207
5-9	146	136	130	124	118	112	110	109	107	109	109	111	114	116	118
10-14	219	210	199	188	178	169	159	150	142	135	130	128	124	123	125
15-19	169	179	183	185	184	177	171	160	150	144	136	128	122	116	112
20-24	58	64	68	72	76	82	84	89	88	86	85	80	77	74	70
25-29	61	63	64	65	72	72	76	79	84	90	93	98	99	101	100
30-34	120	121	121	120	122	125	129	131	135	140	142	151	154	162	170
35-39	195	194	191	190	193	194	194	194	195	200	205	211	217	223	228
40-44	193	198	197	195	191	189	188	186	187	189	190	190	189	194	198
45-49	109	116	122	131	136	136	137	136	135	135	133	131	131	130	132
50-54	31	31	33	37	41	45	47	50	53	53	55	54	55	56	52
55-59	19	20	20	21	20	22	21	23	27	31	32	35	37	38	42
60-64	10	10	10	10	11	11	12	13	12	13	15	15	16	18	21
65-69	9	10	10	10	11	13	13	14	14	15	15	17	17	18	17
70-74	5	5	6	6	6	7	7	7	8	8	8	8	9	11	11
75-79	8	8	9	9	9	9	9	9	9	10	11	11	12	12	12
80-84	4	4	4	4	5	5	5	5	5	6	7	7	7	7	7
85+	0	0	0	0	0	0	0	0	0	0	0	0	0	0	0
TOTAL	1514	1523	1520	1521	1530	1526	1523	1521	1520	1538	1547	1563	1575	1601	1622

MUJERES															
EDAD	1991	1992	1993	1994	1995	1996	1997	1998	1999	2000	2001	2002	2003	2004	2005
0-4	74	71	71	71	73	74	75	76	77	81	84	87	90	93	96
5-9	68	64	61	58	56	53	52	51	51	52	52	52	53	55	56
10-14	103	98	94	89	84	79	74	71	67	63	61	60	58	58	59
15-19	74	79	81	81	82	79	76	72	67	63	61	57	56	52	50
20-24	29	32	34	37	37	41	42	44	44	43	43	41	39	37	36
25-29	35	36	37	37	41	41	43	44	47	50	52	54	55	56	56
30-34	70	70	70	69	70	72	73	75	77	79	81	85	87	91	95
35-39	105	105	104	103	105	105	103	102	102	105	107	110	113	115	117
40-44	90	94	94	93	92	92	92	91	92	93	92	91	91	92	93
45-49	46	49	52	57	60	60	60	61	61	61	61	60	60	60	61
50-54	12	10	11	12	14	16	17	18	19	20	20	21	21	22	21
55-59	8	8	8	8	8	10	8	8	10	12	13	14	15	16	17
60-64	5	5	5	5	5	5	6	6	6	7	7	7	8	8	10
65-69	5	5	5	5	6	8	8	9	10	9	10	10	10	10	10
70-74	5	5	5	5	5	5	5	5	5	5	5	5	5	6	6
75-79	5	5	5	5	5	5	5	5	5	6	6	6	7	7	7
80-84	4	4	4	4	5	5	5	5	5	6	7	7	7	7	7
85+	0	0	0	0	0	0	0	0	0	0	0	0	0	0	0
TOTAL	738	740	741	739	748	750	744	743	744	756	761	767	775	785	797

HOMBRES															
EDAD	1991	1992	1993	1994	1995	1996	1997	1998	1999	2000	2001	2002	2003	2004	2005
0-4	84	83	82	83	84	84	86	90	92	93	97	101	105	109	111
5-9	78	72	69	66	62	59	58	58	56	57	57	59	61	61	62
10-14	116	112	105	99	94	90	85	79	75	72	69	68	66	65	66
15-19	95	100	102	104	102	98	95	88	83	81	75	71	66	64	62
20-24	29	32	34	35	39	41	42	45	44	43	42	39	38	37	34
25-29	26	27	27	28	31	31	33	35	37	40	41	44	44	45	44
30-34	50	51	51	51	52	53	56	56	58	61	61	66	67	71	75
35-39	90	89	87	87	88	89	91	92	93	95	98	101	104	108	111
40-44	103	104	103	102	99	97	96	95	95	96	98	99	98	102	105
45-49	63	67	70	74	76	76	77	75	74	74	72	71	71	70	71
50-54	19	21	22	25	27	29	30	32	34	33	35	33	34	34	31
55-59	11	12	12	13	12	12	13	15	17	19	19	21	22	22	25
60-64	5	5	5	5	6	6	6	7	6	6	8	8	8	10	11
65-69	4	5	5	5	5	5	5	5	5	5	6	7	7	8	7
70-74	0	0	1	1	1	2	2	2	3	3	3	3	4	5	5
75-79	3	3	4	4	4	4	4	4	4	5	5	5	5	5	5
80-84	0	0	0	0	0	0	0	0	0	0	0	0	0	0	0
85+	0	0	0	0	0	0	0	0	0	0	0	0	0	0	0
TOTAL	776	783	779	782	782	776	779	778	776	782	786	796	800	816	825

INMIGRANTES INTERIORES PROYECTADOS EN LA COMUNIDAD DE MADRID, POR SEXO, EDAD Y AMBITOS GEOGRAFICOS, 1991-2005.

MUNICIPIO DE MADRID - ALMENDRA CENTRAL

TOTAL															
EDAD	1991	1992	1993	1994	1995	1996	1997	1998	1999	2000	2001	2002	2003	2004	2005
0-4	262	255	250	248	249	252	253	254	256	256	261	265	266	266	267
5-9	151	144	138	133	126	121	114	115	112	114	114	114	114	114	115
10-14	154	143	133	122	116	111	105	102	97	94	89	85	84	82	83
15-19	206	201	193	186	175	163	152	143	131	125	120	114	110	106	100
20-24	332	331	330	329	326	320	313	303	292	278	262	243	229	214	204
25-29	616	626	634	638	640	638	637	637	634	626	618	606	587	562	535
30-34	541	561	574	587	603	614	622	631	632	631	631	632	630	626	620
35-39	244	249	260	273	285	297	305	312	320	327	333	337	341	343	343
40-44	195	192	188	183	180	182	187	193	199	209	216	223	229	235	239
45-49	173	173	173	175	173	167	162	161	154	154	156	160	166	170	179
50-54	118	112	108	111	119	115	118	118	118	115	113	111	110	106	106
55-59	117	118	113	109	102	102	96	95	96	100	98	100	101	101	99
60-64	101	104	107	107	110	108	109	105	100	93	95	89	88	89	94
65-69	91	93	95	99	101	107	110	112	113	114	114	113	109	107	99
70-74	66	69	74	79	83	86	90	93	95	99	102	104	107	109	112
75-79	62	63	65	65	65	67	70	76	82	87	90	92	97	100	104
80-84	32	35	37	38	39	41	41	41	41	41	44	48	52	55	57
85+	0	0	0	0	0	0	0	0	0	0	0	0	0	0	0
TOTAL	3461	3469	3472	3482	3492	3491	3484	3491	3472	3463	3456	3436	3420	3385	3356

MUJERES															
EDAD	1991	1992	1993	1994	1995	1996	1997	1998	1999	2000	2001	2002	2003	2004	2005
0-4	127	124	122	121	121	123	123	124	125	125	126	128	129	129	130
5-9	73	70	67	64	61	58	55	55	53	55	55	55	55	55	56
10-14	76	69	65	60	57	55	51	50	48	46	44	42	41	41	41
15-19	97	95	91	88	82	77	72	68	62	59	57	54	52	50	47
20-24	177	177	177	176	175	172	169	163	157	150	141	131	124	116	110
25-29	314	319	322	322	323	323	323	323	321	317	313	307	297	286	272
30-34	246	255	260	266	272	277	279	282	281	282	282	282	282	280	277
35-39	117	118	123	129	134	138	142	145	149	151	153	155	157	157	156
40-44	100	97	95	92	90	91	92	95	97	100	104	106	109	112	114
45-49	88	89	88	90	89	85	83	82	78	78	79	81	83	84	88
50-54	60	56	54	56	60	58	60	60	60	59	57	56	56	53	53
55-59	58	58	56	55	52	52	48	48	49	51	50	51	52	52	51
60-64	52	53	55	55	56	55	57	55	52	49	50	47	47	47	49
65-69	49	50	52	54	55	58	59	60	61	61	61	61	60	58	54
70-74	41	42	44	46	49	50	53	55	56	58	59	61	62	63	65
75-79	42	43	45	45	45	46	47	51	55	58	59	61	65	66	68
80-84	23	24	24	25	26	28	28	28	28	28	30	32	35	37	37
85+	0	0	0	0	0	0	0	0	0	0	0	0	0	0	0
TOTAL	1740	1739	1740	1744	1747	1746	1741	1744	1731	1727	1720	1710	1706	1686	1668

HOMBRES															
EDAD	1991	1992	1993	1994	1995	1996	1997	1998	1999	2000	2001	2002	2003	2004	2005
0-4	135	131	128	127	128	129	130	130	131	131	135	137	137	137	137
5-9	78	74	71	69	65	63	59	60	59	59	59	59	59	59	59
10-14	78	74	68	62	59	56	54	52	49	48	45	43	43	41	42
15-19	109	106	102	98	93	86	80	75	69	66	63	60	58	56	53
20-24	155	154	153	153	151	148	144	140	135	128	121	112	105	98	94
25-29	302	307	312	316	317	315	314	314	313	309	305	299	290	276	263
30-34	295	306	314	321	331	337	343	349	351	349	349	350	348	346	343
35-39	127	131	137	144	151	159	163	167	171	176	180	182	184	186	187
40-44	95	95	93	91	90	91	95	98	102	109	112	117	120	123	125
45-49	85	84	85	85	84	82	79	79	76	76	77	79	83	86	91
50-54	58	56	54	55	59	57	58	58	58	56	56	55	54	53	53
55-59	59	60	57	54	50	50	48	47	47	49	48	49	49	49	48
60-64	49	51	52	52	54	53	52	50	48	44	45	42	41	42	45
65-69	42	43	43	45	46	49	51	52	53	53	53	52	49	49	45
70-74	25	27	30	33	34	36	37	38	39	41	43	43	45	46	47
75-79	20	20	20	20	20	21	23	25	27	29	31	31	32	34	36
80-84	9	11	13	13	13	13	13	13	13	13	14	16	17	18	20
85+	0	0	0	0	0	0	0	0	0	0	0	0	0	0	0
TOTAL	1721	1730	1732	1738	1745	1745	1743	1747	1741	1736	1736	1726	1714	1699	1688

INMIGRANTES INTERIORES PROYECTADOS EN LA COMUNIDAD DE MADRID, POR SEXO, EDAD Y AMBITOS GEOGRAFICOS, 1991-2005.

MUNICIPIO DE MADRID - PERIFERIA NOROESTE

TOTAL															
EDAD	1991	1992	1993	1994	1995	1996	1997	1998	1999	2000	2001	2002	2003	2004	2005
0-4	353	347	342	341	343	346	346	347	347	347	347	347	348	348	346
5-9	189	180	171	163	155	147	143	141	140	141	142	143	142	142	142
10-14	182	170	161	150	145	140	133	126	121	117	110	107	106	105	105
15-19	228	218	209	198	187	175	166	155	145	139	134	129	124	121	115
20-24	351	347	341	335	328	318	310	297	286	270	255	239	225	215	204
25-29	655	665	668	668	660	652	646	633	624	609	595	576	558	534	509
30-34	615	627	636	647	659	671	675	676	676	667	657	647	640	629	616
35-39	306	313	325	337	347	357	365	368	374	380	387	389	389	388	387
40-44	234	233	232	229	229	233	240	247	255	264	271	277	281	285	292
45-49	185	185	188	189	187	183	182	183	181	181	185	189	197	202	209
50-54	120	115	112	114	120	116	118	119	119	117	117	113	116	112	113
55-59	116	113	108	101	94	95	90	88	88	94	91	92	94	92	93
60-64	110	109	111	111	110	109	106	105	100	92	90	87	84	86	90
65-69	114	117	118	119	120	123	123	125	123	123	119	120	115	108	100
70-74	81	83	87	92	95	97	98	99	101	103	106	104	107	107	105
75-79	97	97	97	95	95	98	100	103	107	112	113	116	118	122	123
80-84	48	52	54	55	55	56	56	58	56	56	59	60	65	67	68
85+	0	0	0	0	0	0	0	0	0	0	0	0	0	0	0
TOTAL	3984	3971	3960	3944	3929	3916	3897	3870	3843	3812	3778	3735	3709	3663	3617

MUJERES															
EDAD	1991	1992	1993	1994	1995	1996	1997	1998	1999	2000	2001	2002	2003	2004	2005
0-4	179	177	174	174	175	176	176	177	177	177	177	177	178	178	176
5-9	90	86	81	78	74	70	68	68	67	68	68	69	68	68	68
10-14	87	82	78	72	70	67	65	60	58	57	53	52	51	51	51
15-19	110	105	100	96	90	85	80	75	70	66	64	62	60	58	56
20-24	195	192	189	186	182	176	172	164	158	150	142	133	125	119	113
25-29	349	354	355	355	350	347	342	337	331	323	315	306	296	283	270
30-34	292	296	299	303	306	310	312	311	311	307	303	297	294	289	283
35-39	154	156	162	167	171	176	179	179	182	184	187	187	187	186	186
40-44	121	119	119	117	117	118	121	125	128	132	136	138	139	140	143
45-49	91	91	93	93	92	89	88	89	87	87	88	89	93	94	98
50-54	60	57	56	57	60	58	59	59	59	58	58	56	57	55	56
55-59	59	58	56	52	49	50	47	46	45	49	47	49	49	48	48
60-64	61	61	61	62	60	59	58	57	55	50	49	48	47	48	51
65-69	60	61	61	62	62	64	64	64	64	62	61	62	60	56	52
70-74	50	51	54	56	58	59	60	61	62	63	64	63	64	65	63
75-79	67	67	67	66	66	68	69	71	74	77	78	80	81	82	83
80-84	34	35	37	38	37	38	37	39	38	38	40	40	43	45	45
85+	0	0	0	0	0	0	0	0	0	0	0	0	0	0	0
TOTAL	2059	2048	2042	2034	2019	2010	1997	1982	1966	1948	1930	1908	1892	1865	1842

HOMBRES															
EDAD	1991	1992	1993	1994	1995	1996	1997	1998	1999	2000	2001	2002	2003	2004	2005
0-4	174	170	168	167	168	170	170	170	170	170	170	170	170	170	170
5-9	99	94	90	85	81	77	75	73	73	73	74	74	74	74	74
10-14	95	88	83	78	75	73	68	66	63	60	57	55	55	54	54
15-19	118	113	109	102	97	90	86	80	75	73	70	67	64	63	59
20-24	156	155	152	149	146	142	138	133	128	120	113	106	100	96	91
25-29	306	311	313	313	310	305	304	296	293	286	280	270	262	251	239
30-34	323	331	337	344	353	361	363	365	365	360	354	350	346	340	333
35-39	152	157	163	170	176	181	186	189	192	196	200	202	202	202	201
40-44	113	114	113	112	112	115	119	122	127	132	135	139	142	145	149
45-49	94	94	95	96	95	94	94	94	94	94	97	100	104	108	111
50-54	60	58	56	57	60	58	59	60	60	59	59	57	59	57	57
55-59	57	55	52	49	45	45	43	42	43	45	44	43	45	44	45
60-64	49	48	50	49	50	50	48	48	45	42	41	39	37	38	39
65-69	54	56	57	57	58	59	59	61	59	61	58	58	55	52	48
70-74	31	32	33	36	37	38	38	38	39	40	42	41	43	42	42
75-79	30	30	30	29	29	30	31	32	33	35	35	36	37	40	40
80-84	14	17	17	17	18	18	19	19	18	18	19	20	22	22	23
85+	0	0	0	0	0	0	0	0	0	0	0	0	0	0	0
TOTAL	1925	1923	1918	1910	1910	1906	1900	1888	1877	1864	1848	1827	1817	1798	1775

INMIGRANTES INTERIORES PROYECTADOS EN LA COMUNIDAD DE MADRID, POR SEXO, EDAD Y AMBITOS GEOGRAFICOS, 1991-2005.

MUNICIPIO DE MADRID - PERIFERIA ESTE

TOTAL															
EDAD	1991	1992	1993	1994	1995	1996	1997	1998	1999	2000	2001	2002	2003	2004	2005
0-4	260	257	251	253	252	257	257	257	257	257	259	261	264	264	263
5-9	127	120	116	109	103	96	94	93	92	92	92	92	92	93	94
10-14	117	108	106	96	94	86	85	82	75	75	69	67	67	66	66
15-19	143	135	131	126	119	111	104	97	92	88	84	81	78	75	72
20-24	282	281	278	276	272	268	260	251	243	232	219	203	192	184	173
25-29	513	523	525	527	523	518	514	512	505	498	489	478	462	442	422
30-34	375	383	387	393	401	409	411	414	412	408	406	404	400	395	389
35-39	143	147	153	158	159	165	168	169	172	176	179	181	180	179	180
40-44	101	103	100	99	97	100	102	104	108	111	115	116	117	118	120
45-49	83	87	87	89	87	86	85	84	83	83	82	86	87	91	93
50-54	78	73	73	75	80	79	78	79	80	80	78	78	77	76	76
55-59	95	92	90	85	79	80	76	75	78	82	80	83	83	84	85
60-64	87	86	88	88	88	86	86	81	78	74	74	69	68	71	75
65-69	69	70	71	71	71	72	72	74	74	73	73	71	69	66	60
70-74	41	41	43	45	46	46	48	48	50	49	50	52	53	53	53
75-79	47	48	46	46	47	48	49	49	50	52	53	57	58	60	61
80-84	23	23	25	25	27	26	26	26	26	26	27	29	29	31	33
85+	0	0	0	0	0	0	0	0	0	0	0	0	0	0	0
TOTAL	2584	2577	2570	2561	2545	2533	2515	2495	2475	2456	2429	2408	2376	2348	2315

MUJERES															
EDAD	1991	1992	1993	1994	1995	1996	1997	1998	1999	2000	2001	2002	2003	2004	2005
0-4	124	122	120	121	120	122	122	123	123	123	123	123	125	125	125
5-9	61	58	56	52	50	47	46	46	44	45	45	45	45	46	46
10-14	55	51	50	45	44	41	40	39	35	35	32	31	32	31	31
15-19	73	69	67	65	61	57	53	50	47	45	43	42	40	38	37
20-24	158	158	156	154	153	150	146	141	136	130	123	114	108	103	98
25-29	257	262	261	262	260	257	255	255	251	247	243	238	229	219	209
30-34	166	169	169	172	173	176	175	177	176	174	173	173	170	169	166
35-39	69	71	74	76	76	78	79	79	81	82	83	84	83	82	83
40-44	48	49	47	47	46	47	47	49	49	51	52	53	54	53	54
45-49	44	47	47	47	47	46	45	45	44	44	44	45	46	47	48
50-54	45	42	41	42	45	44	44	45	46	45	45	44	44	44	44
55-59	48	47	46	43	41	42	39	39	40	42	42	44	43	44	44
60-64	45	44	45	45	45	45	45	42	40	38	39	36	36	37	39
65-69	36	37	37	38	37	38	38	39	38	38	37	36	36	35	32
70-74	26	26	27	28	29	29	30	31	31	31	31	32	32	32	32
75-79	32	33	31	31	32	33	34	34	35	37	38	40	40	40	41
80-84	15	15	17	17	18	18	18	18	18	18	19	20	20	21	22
85+	0	0	0	0	0	0	0	0	0	0	0	0	0	0	0
TOTAL	1302	1300	1291	1285	1277	1270	1256	1252	1234	1225	1212	1200	1183	1166	1151

HOMBRES															
EDAD	1991	1992	1993	1994	1995	1996	1997	1998	1999	2000	2001	2002	2003	2004	2005
0-4	136	135	131	132	132	135	135	134	134	134	136	138	139	139	138
5-9	66	62	60	57	53	49	48	47	48	47	47	47	47	47	48
10-14	62	57	56	51	50	45	45	43	40	40	37	36	35	35	35
15-19	70	66	64	61	58	54	51	47	45	43	41	39	38	37	35
20-24	124	123	122	122	119	118	114	110	107	102	96	89	84	81	75
25-29	256	261	264	265	263	261	259	257	254	251	246	240	233	223	213
30-34	209	214	218	221	228	233	236	237	236	234	233	231	230	226	223
35-39	74	76	79	82	83	87	89	90	91	94	96	97	97	97	97
40-44	53	54	53	52	51	53	55	55	59	60	63	63	63	65	66
45-49	39	40	40	42	40	40	40	39	39	39	38	41	41	44	45
50-54	33	31	32	33	35	35	34	34	34	35	33	34	33	32	32
55-59	47	45	44	42	38	38	37	36	38	40	38	39	40	40	41
60-64	42	42	43	43	43	41	41	39	38	36	35	33	32	34	36
65-69	33	33	34	33	34	34	34	35	36	35	36	35	33	31	28
70-74	15	15	16	17	17	17	18	17	19	18	19	20	21	21	21
75-79	15	15	15	15	15	15	15	15	15	15	15	17	18	20	20
80-84	8	8	8	8	9	8	8	8	8	8	8	9	9	10	11
85+	0	0	0	0	0	0	0	0	0	0	0	0	0	0	0
TOTAL	1282	1277	1279	1276	1268	1263	1259	1243	1241	1231	1217	1208	1193	1182	1164

INMIGRANTES INTERIORES PROYECTADOS EN LA COMUNIDAD DE MADRID, POR SEXO, EDAD Y AMBITOS GEOGRAFICOS, 1991-2005.

MUNICIPIO DE MADRID - PERIFERIA SUR

TOTAL															
EDAD	1991	1992	1993	1994	1995	1996	1997	1998	1999	2000	2001	2002	2003	2004	2005
0-4	242	238	233	232	232	235	236	236	236	237	238	238	239	240	240
5-9	140	132	127	123	115	108	104	101	101	101	103	102	102	102	102
10-14	136	129	120	114	110	105	101	98	94	88	82	81	79	79	79
15-19	169	165	159	152	146	136	128	121	115	110	104	102	98	95	90
20-24	299	297	296	293	289	284	279	269	259	248	236	220	210	198	191
25-29	523	527	532	531	529	523	518	516	511	503	496	485	470	451	433
30-34	369	374	379	385	391	398	401	404	401	398	394	390	388	383	379
35-39	160	164	168	174	178	182	185	186	187	192	194	199	198	197	196
40-44	123	124	124	122	121	121	125	128	130	136	139	142	144	144	146
45-49	114	116	119	121	120	119	119	118	117	117	115	118	123	125	128
50-54	90	86	87	89	94	93	95	97	97	97	99	96	97	96	95
55-59	102	98	94	92	84	84	81	82	85	89	89	91	92	93	93
60-64	97	99	99	98	99	96	95	93	87	82	83	81	79	82	88
65-69	97	99	98	99	101	104	105	105	105	104	101	100	98	93	87
70-74	64	64	69	71	73	75	76	76	77	80	81	81	82	82	83
75-79	65	64	63	63	64	64	67	70	72	75	76	78	78	80	82
80-84	33	34	36	37	37	39	39	38	38	37	39	41	42	45	45
85+	0	0	0	0	0	0	0	0	0	0	0	0	0	0	0
TOTAL	2823	2810	2803	2796	2783	2766	2754	2738	2712	2694	2669	2645	2619	2585	2557

MUJERES															
EDAD	1991	1992	1993	1994	1995	1996	1997	1998	1999	2000	2001	2002	2003	2004	2005
0-4	121	119	116	116	115	117	118	118	118	118	118	118	119	119	119
5-9	70	66	64	62	58	55	52	51	51	51	52	51	51	51	51
10-14	69	66	61	57	55	53	50	50	47	45	42	41	40	40	40
15-19	87	86	82	79	76	70	67	62	60	57	54	53	50	50	47
20-24	169	168	167	166	163	160	157	152	147	141	133	124	118	112	108
25-29	271	272	274	272	271	269	266	265	263	258	254	249	240	231	223
30-34	168	171	172	173	175	177	177	179	177	176	174	172	171	169	167
35-39	82	84	85	87	90	91	92	92	92	94	95	97	97	96	95
40-44	63	63	63	62	62	61	63	64	65	68	69	70	71	71	71
45-49	60	62	64	64	64	62	63	63	62	63	61	62	63	65	66
50-54	49	46	46	47	49	49	51	51	51	52	53	50	51	51	50
55-59	54	52	50	49	45	45	43	43	45	47	47	49	49	49	49
60-64	53	54	54	53	54	53	52	51	48	46	45	44	43	45	48
65-69	55	56	55	56	56	57	58	58	58	57	55	56	55	51	48
70-74	41	41	44	44	45	46	47	47	48	49	49	50	50	50	51
75-79	45	44	43	43	44	44	46	48	49	51	51	53	53	54	55
80-84	24	24	26	26	25	27	27	26	26	25	27	28	29	31	31
85+	0	0	0	0	0	0	0	0	0	0	0	0	0	0	0
TOTAL	1481	1474	1466	1456	1447	1436	1429	1420	1407	1398	1379	1367	1350	1335	1319

HOMBRES															
EDAD	1991	1992	1993	1994	1995	1996	1997	1998	1999	2000	2001	2002	2003	2004	2005
0-4	121	119	117	116	117	118	118	118	118	119	120	120	120	121	121
5-9	70	66	63	61	57	53	52	50	50	50	51	51	51	51	51
10-14	67	63	59	57	55	52	51	48	47	43	40	40	39	39	39
15-19	82	79	77	73	70	66	61	59	55	53	50	49	48	45	43
20-24	130	129	129	127	126	124	122	117	112	107	103	96	92	86	83
25-29	252	255	258	259	258	254	252	251	248	245	242	236	230	220	210
30-34	201	203	207	212	216	221	224	225	224	222	220	218	217	214	212
35-39	78	80	83	87	88	91	93	94	95	98	99	102	101	101	101
40-44	60	61	61	60	59	60	62	64	65	68	70	72	73	73	75
45-49	54	54	55	57	56	57	56	55	55	54	54	56	60	60	62
50-54	41	40	41	42	45	44	44	46	46	45	46	46	46	45	45
55-59	48	46	44	43	39	39	38	39	40	42	42	42	43	44	44
60-64	44	45	45	45	45	43	43	42	39	36	38	37	36	37	40
65-69	42	43	43	43	45	47	47	47	47	47	46	44	43	42	39
70-74	23	23	25	27	28	29	29	29	29	31	32	31	32	32	32
75-79	20	20	20	20	20	20	21	22	23	24	25	25	25	26	27
80-84	9	10	10	11	12	12	12	12	12	12	12	13	13	14	14
85+	0	0	0	0	0	0	0	0	0	0	0	0	0	0	0
TOTAL	1342	1336	1337	1340	1336	1330	1325	1318	1305	1296	1290	1278	1269	1250	1238

4.8. Inmigrantes exteriores proyectados en la Comunidad de Madrid, por sexo, edad y ámbitos geográficos, 1991-2005.

INMIGRANTES EXTERIORES PROYECTADOS EN LA COMUNIDAD DE MADRID, POR SEXO, EDAD Y AMBITOS GEOGRAFICOS.

Edad	COMUNIDAD DE MADRID			MUNICIPIO DE MADRID			CORONA METROPOLITANA			MUNICIPIOS NO METROPOLITANOS		
	Total	Mujeres	Hombres	Total	Mujeres	Hombres	Total	Mujeres	Hombres	Total	Mujeres	Hombres
0-4	1432	696	735	520	246	274	681	326	355	232	126	106
5-9	2864	1381	1484	1155	562	593	1350	646	704	357	171	186
10-14	2501	1234	1267	1119	562	557	1123	551	572	257	119	138
15-19	3385	1801	1584	1970	1074	896	1168	606	562	246	121	125
20-24	5278	2909	2369	3087	1726	1361	1794	964	830	395	218	177
25-29	6636	3430	3206	3641	1893	1748	2425	1244	1181	569	292	277
30-34	4560	2215	2345	2429	1201	1228	1697	810	887	434	205	229
35-39	2731	1318	1414	1363	666	697	1101	522	579	266	129	137
40-44	2078	990	1088	1067	526	541	834	386	448	179	78	101
45-49	1353	619	734	752	351	401	487	218	269	114	50	64
50-54	830	385	445	496	236	260	267	118	149	67	31	36
55-59	654	340	314	415	219	196	191	98	93	48	23	25
60-64	608	336	273	377	206	171	182	106	76	49	24	25
65-69	502	270	233	308	164	144	161	88	73	34	18	16
70-74	370	236	135	207	133	74	136	86	50	25	15	10
75-79	405	262	143	229	149	80	152	98	54	25	15	10
80-84	266	181	86	159	112	47	95	60	35	11	8	3
85+	0	0	0	0	0	0	0	0	0	0	0	0
TOTAL	36454	8600	17853	19294	10026	9268	13844	6927	6917	3308	1643	1665

CORONA METROPOLITANA

Edad	ZONA NORTE			ZONA ESTE			ZONA SUR			ZONA OESTE		
	Total	Mujeres	Hombres	Total	Mujeres	Hombres	Total	Mujeres	Hombres	Total	Mujeres	Hombres
0-4	187	86	101	317	157	160	575	275	300	375	175	200
5-9	394	194	200	568	270	298	1005	478	527	680	329	351
10-14	339	167	172	459	225	234	776	381	395	679	332	347
15-19	316	156	160	452	236	216	876	464	412	655	316	339
20-24	426	239	187	962	547	415	2075	1153	922	495	267	228
25-29	894	474	420	1860	939	921	3583	1741	1842	830	487	343
30-34	764	346	418	1229	524	705	1978	816	1162	1063	538	525
35-39	423	203	220	567	262	305	923	418	505	827	406	421
40-44	344	161	183	363	164	199	618	288	330	718	346	372
45-49	211	94	117	231	104	127	411	195	216	456	206	250
50-54	114	50	64	149	68	81	294	144	150	232	102	130
55-59	91	45	46	140	76	64	306	167	139	166	78	88
60-64	90	51	39	161	89	72	382	222	160	116	59	57
65-69	87	49	38	141	79	62	412	220	192	99	52	47
70-74	48	30	18	85	53	32	263	164	99	67	41	26
75-79	43	28	15	86	55	31	238	147	91	65	44	21
80-84	22	16	6	50	33	17	124	77	47	38	27	11
85+	0	0	0	0	0	0	0	0	0	0	0	0
TOTAL	4793	2389	2404	7820	3881	3939	14839	7350	7489	7561	3805	3756

MUNICIPIO DE MADRID

Edad	ALMENDRA CENTRAL			PERIFERIA NOROESTE			PERIFERIA ESTE			PERIFERIA SUR		
	Total	Mujeres	Hombres	Total	Mujeres	Hombres	Total	Mujeres	Hombres	Total	Mujeres	Hombres
0-4	226	109	117	209	103	106	58	25	33	166	78	88
5-9	518	254	264	513	249	264	157	71	86	434	217	217
10-14	567	281	286	514	256	258	136	67	69	349	175	174
15-19	1057	576	481	604	329	275	164	83	81	514	274	240
20-24	1507	856	651	760	433	327	262	148	114	932	503	429
25-29	1768	949	819	1011	538	473	344	175	169	1152	583	569
30-34	1315	669	646	861	438	423	283	138	145	812	380	432
35-39	786	395	391	601	301	300	163	76	87	424	186	238
40-44	626	314	312	471	221	250	104	46	58	276	122	154
45-49	456	210	246	304	135	169	68	31	37	192	91	101
50-54	284	131	153	161	72	89	43	21	22	135	66	69
55-59	228	118	110	121	62	59	39	20	19	109	58	51
60-64	193	100	93	106	59	47	35	20	15	107	59	48
65-69	156	84	72	90	52	38	29	16	13	75	38	37
70-74	107	65	42	54	36	18	19	14	5	58	38	20
75-79	97	64	33	66	42	24	24	14	10	72	50	22
80-84	59	45	14	45	31	14	18	12	6	58	37	21
85+	0	0	0	0	0	0	0	0	0	0	0	0
TOTAL	9950	5220	4730	6491	3357	3134	1946	977	969	5865	2955	2910



5-Resultados detallados de la Proyección de hogares según su tamaño, por sexo y edad de la persona de referencia y ámbitos geográficos.

POBLACION CLASIFICADA POR SEXO Y EDAD, QUE RESIDE EN VIVENDAS FAMILIARES, SEGUN AMBITOS GEOGRAFICOS, 1996-2006.

	HOMBRES											
	COMUNIDAD DE MADRID			MUNICIPIO DE MADRID			CORONA METROPOLITANA			MUNICIPIOS NO METROPOLITANOS		
	1996	2001	2006	1996	2001	2006	1996	2001	2006	1996	2001	2006
TOTAL	2435910	2495315	2556678	1373170	1333133	1294209	868823	949787	1031469	193818	212217	230746
< 15	406456	380545	398150	190211	172691	171336	177162	168998	185997	39072	38834	40809
15-19	208254	165003	134971	99320	74959	59829	92321	74456	60294	16577	15554	14807
20-24	232915	213878	171426	128927	102372	78649	88126	94343	76717	15840	17109	15994
25-29	219637	236853	218663	132581	124553	100665	71153	94869	99498	15906	17431	18481
30-34	207047	223088	239704	119989	121516	115130	69689	83131	104599	17356	18452	19992
35-39	185985	208430	224070	100366	112644	114515	69112	76721	89345	16484	19023	20189
40-44	162565	186345	208228	80682	97423	109046	68330	71560	79261	13538	17313	19851
45-49	162148	162190	185349	80901	79360	95229	69099	68782	72398	12169	14053	17695
50-54	142718	158932	159116	79470	78934	77557	53678	67707	67496	9618	12369	14126
55-59	121581	137918	153595	77583	76506	76254	35770	51753	65008	8253	9711	12392
60-64	120951	114571	130266	85619	72440	71876	26882	33918	48705	8458	8246	9732
65-69	100891	109206	104003	74102	75752	64587	19139	25194	31315	7646	8245	8077
70-74	74729	86524	94183	55219	61905	63656	13525	17647	22947	5958	6935	7524
75-79	44130	58681	68416	33192	42579	48073	7532	11291	14685	3355	4690	5492
80-84	27681	29626	39434	21222	21907	28182	4471	5405	7963	1982	2253	3148
85+	17320	21770	24528	13352	16763	18437	2531	3358	4160	1383	1587	1802

	MUJERES											
	COMUNIDAD DE MADRID			MUNICIPIO DE MADRID			CORONA METROPOLITANA			MUNICIPIOS NO METROPOLITANOS		
	1996	2001	2006	1996	2001	2006	1996	2001	2006	1996	2001	2006
TOTAL	2608946	2670943	2734210	1545693	1506403	1467332	871467	954512	1038676	191716	209930	228084
< 15	385379	361646	378367	181688	165455	164144	167148	160095	176429	36542	36092	37797
15-19	198881	156890	129195	95459	71997	58068	88029	70429	57474	15409	14483	13668
20-24	223961	206451	165220	124173	99356	76667	84252	90765	73317	15585	16405	15297
25-29	216062	230404	213583	127637	119820	97820	72354	92923	97563	16090	17714	18269
30-34	208760	220820	234579	119677	119937	113608	72126	82680	101246	16945	18205	19766
35-39	195624	211010	222755	106903	116106	116699	72900	76605	86497	15802	18255	19525
40-44	177007	197174	212287	92100	105227	114056	72178	75392	79259	12738	16542	18934
45-49	175979	177341	197150	96338	91341	104008	68539	72907	76376	11157	13163	16816
50-54	152925	173842	175227	94647	94588	89887	49267	67880	72065	9081	11501	13409
55-59	133993	150199	170560	92965	92217	92365	32922	48653	66468	8138	9408	11845
60-64	136512	129834	145609	101297	88749	88338	26563	32643	47518	8650	8452	9772
65-69	125102	130617	124645	95170	95059	83685	21616	26791	32361	8291	8719	8542
70-74	103648	116700	122370	79910	87163	87496	17019	21499	26326	6654	7912	8356
75-79	74765	91218	103391	58395	69202	76006	11851	15951	20039	4439	5865	7009
80-84	53933	57845	71067	42529	44585	53230	8157	9720	12993	3051	3241	4294
85+	43750	54090	61209	35525	43324	48079	5520	7441	9258	2277	2710	3007

POBLACION CLASIFICADA POR SEXO Y EDAD, QUE RESIDE EN VIVENDAS FAMILIARES, SEGUN AMBITOS GEOGRAFICOS, 1996-2006.

	HOMBRES											
	ALMENDRA CENTRAL			PERIFERIA NOROESTE			PERIFERIA ESTE			PERIFERIA SUR		
	1996	2001	2006	1996	2001	2006	1996	2001	2006	1996	2001	2006
TOTAL	423523	405526	389715	335708	333607	330945	160740	158596	155999	453214	435432	417581
< 15	54532	48615	47332	48562	43594	43866	24121	22556	22474	63000	57927	57667
15-19	26825	21893	17061	27468	20213	15919	12040	9064	7699	32990	23787	19150
20-24	35817	28818	23919	33408	27886	20877	15473	12162	9262	44230	33508	24582
25-29	40369	35953	29653	30749	31712	26705	15996	14920	11889	45479	41982	32425
30-34	38203	36702	33315	27141	29129	29881	14793	14993	14075	39865	40704	37871
35-39	32027	34673	33669	24207	26922	28744	12195	14285	14501	31949	36789	37627
40-44	27127	30798	33305	20694	24241	26869	8913	11953	13942	23948	30443	34954
45-49	25951	26641	30140	22759	20819	24241	8710	8769	11647	23470	23111	29201
50-54	23742	25371	26033	21854	22320	20539	8584	8450	8513	25257	22740	22423
55-59	21583	23052	24660	19274	21057	21556	9214	8212	8116	27507	24160	21876
60-64	24655	20296	21770	19528	18026	19754	10731	8589	7734	30711	25529	22609
65-69	23664	21497	17883	15870	17535	16259	8717	9560	7709	25870	27178	22737
70-74	19547	19489	17865	11344	13586	15055	5746	7351	8086	18583	21503	22672
75-79	13452	15083	15176	6402	8887	10701	2910	4471	5745	10425	14129	16455
80-84	9365	8769	9895	3952	4302	5957	1662	1967	2999	6233	6862	9301
85+	6537	7653	7727	2299	2975	3424	938	1280	1580	3577	4836	5671

	MUJERES											
	ALMENDRA CENTRAL			PERIFERIA NOROESTE			PERIFERIA ESTE			PERIFERIA SUR		
	1996	2001	2006	1996	2001	2006	1996	2001	2006	1996	2001	2006
TOTAL	517477	494524	473323	368393	368445	368013	169441	168138	166333	490411	475302	459661
< 15	52497	47311	46244	46592	41739	41830	22640	21017	20761	59984	55421	55319
15-19	25785	21041	16735	26145	19538	15501	11490	8570	7310	32027	22843	18526
20-24	35604	28562	23823	32260	26805	20452	14216	11560	8757	42105	32416	23630
25-29	40226	35782	29577	29729	30813	25914	14993	13665	11233	42702	39571	31075
30-34	39030	37465	34005	28267	29111	29983	14167	14316	13180	38234	39064	36467
35-39	36722	37183	35988	26426	28775	29593	11959	13962	14116	31809	36223	37022
40-44	33023	36125	36657	24494	26725	29004	9477	11770	13671	25091	30605	34753
45-49	32198	32745	35761	26672	24513	26710	9592	9335	11523	27852	24696	29983
50-54	30179	31598	32130	24324	26112	24095	9862	9462	9218	30234	27330	24335
55-59	28545	29339	30761	21682	23803	25560	11046	9693	9333	31706	29351	26643
60-64	32783	27144	27971	22189	20871	22924	11751	10549	9325	34612	30231	28117
65-69	34592	30438	25373	19326	21135	19930	10042	11113	10008	31245	32420	28422
70-74	31961	31304	27754	15497	18006	19726	7570	9356	10367	24898	28546	29710
75-79	25856	27526	27210	10712	13669	15955	4625	6583	8151	17198	21425	24701
80-84	20130	19432	20879	7485	8275	10595	3349	3690	5251	11537	13134	16439
85+	17959	20914	21665	5976	7420	8568	2626	3415	4002	8927	11521	13750

POBLACION CLASIFICADA POR SEXO Y EDAD, QUE RESIDE EN VIVENDAS FAMILIARES, SEGUN AMBITOS GEOGRAFICOS, 1996-2006.

	HOMBRES											
	ZONA NORTE			ZONA ESTE			ZONA SUR			ZONA OESTE		
	1996	2001	2006	1996	2001	2006	1996	2001	2006	1996	2001	2006
TOTAL	95845	106233	116658	206394	224625	243057	470073	501724	533954	96373	116949	137461
< 15	19564	19535	21390	44230	41050	43791	93452	87035	96104	19897	21355	24699
15-19	9615	8046	7254	21287	18410	14990	51411	38339	28832	10011	9637	9186
20-24	9588	9765	8240	19390	21561	18707	49306	51749	39017	9835	11274	10729
25-29	7577	9980	10028	16829	21426	23189	39734	53204	54856	7008	10232	11410
30-34	8105	9302	11463	17887	20240	24434	37024	44884	57075	6673	8707	11610
35-39	8017	9437	10587	18385	19404	21622	34982	38555	45808	7721	9328	11329
40-44	7475	8649	10074	17029	18452	19523	35812	34476	37952	8009	9967	11707
45-49	7921	7759	8955	15164	16785	18221	37512	34703	33639	8495	9522	11564
50-54	5895	7629	7498	11007	14739	16274	30098	36116	33536	6669	9215	10180
55-59	3822	5562	7161	7768	10574	14092	20073	28785	34511	4102	6811	9228
60-64	3049	3599	5185	6287	7342	9941	14454	18865	26927	3086	4108	6632
65-69	2128	2823	3295	4606	5795	6710	10317	13633	17499	2075	2921	3799
70-74	1543	1942	2542	3196	4148	5189	7408	9625	12549	1380	1917	2641
75-79	798	1257	1582	1681	2594	3368	4313	6334	8200	728	1083	1482
80-84	434	537	828	1009	1214	1837	2645	3179	4595	383	481	701
85+	252	301	372	570	741	915	1472	2112	2663	198	218	260

	MUJERES											
	ZONA NORTE			ZONA ESTE			ZONA SUR			ZONA OESTE		
	1996	2001	2006	1996	2001	2006	1996	2001	2006	1996	2001	2006
TOTAL	96408	106926	117409	206206	225669	245473	471365	503973	537303	97158	117312	137573
< 15	18678	18377	20134	42068	39436	42203	87942	82418	91010	18447	19848	23066
15-19	9250	7960	6934	20239	17417	14419	49081	36067	27570	9457	8973	8532
20-24	9203	9465	8187	18711	20862	18018	47068	49946	37243	9270	10486	9858
25-29	7805	10038	10120	17353	21445	23124	39961	51334	53300	7235	10103	11017
30-34	8576	9435	11442	18560	20194	23928	37088	43596	53850	7899	9445	12027
35-39	8299	9504	10322	19235	19353	20895	36547	37183	43160	8814	10557	12100
40-44	8081	8858	10049	17217	19350	19531	37992	36195	36891	8881	10977	12776
45-49	7792	8244	9043	14217	17071	19174	37698	37348	35778	8818	10218	12349
50-54	5234	7567	7992	10047	14109	16844	28019	36938	36625	5956	9233	10544
55-59	3492	5028	7185	7436	9970	13884	18329	27513	36088	3654	6111	9241
60-64	3002	3459	4896	6281	7355	9764	14566	18083	26767	2702	3713	6017
65-69	2449	3028	3435	5123	6232	7208	11938	14737	17963	2091	2780	3705
70-74	1869	2397	2927	3918	5011	6052	9691	12044	14695	1525	2008	2610
75-79	1231	1724	2199	2586	3630	4627	6981	9294	11501	1018	1271	1644
80-84	712	832	1153	1784	2152	2992	4963	6036	7992	644	700	871
85+	449	550	655	1166	1536	1911	3399	5003	6479	158	179	197

TASAS DE JEFATURA DE HOGAR POR SEXO Y EDAD DE LA PERSONA PRINCIPAL

COMUNIDAD DE MADRID, 1981-2006

EDAD	1981		1986		1991		1996		2001		2006	
	HOMBRES	MUJERES	HOMBRES	MUJERES	HOMBRES	MUJERES	HOMBRES	MUJERES	HOMBRES	MUJERES	HOMBRES	MUJERES
15-19	0,45	0,11	0,63	0,42	0,37	0,32	0,37	0,32	0,37	0,32	0,37	0,32
20-24	18,09	2,76	9,28	2,52	7,31	3,02	5,76	3,52	10,34	4,60	14,92	5,69
25-29	65,86	4,97	51,06	6,56	37,55	7,16	27,61	7,75	37,12	9,09	46,63	10,43
30-34	86,11	5,95	79,81	8,77	71,24	9,91	63,59	11,02	66,76	12,62	69,94	14,22
35-39	91,04	6,68	89,08	9,53	84,53	11,24	80,21	12,91	82,07	14,04	83,93	15,17
40-44	93,42	8,15	92,13	10,26	90,32	12,12	88,55	13,94	89,27	15,03	90,00	16,11
45-49	94,54	10,21	94,16	12,23	92,84	13,10	91,53	13,95	91,52	15,03	91,50	16,11
50-54	95,00	14,70	95,22	14,87	94,46	15,11	93,70	15,36	93,85	16,18	94,00	17,00
55-59	95,40	20,03	95,43	19,64	95,08	18,94	94,72	18,27	94,86	20,03	95,00	21,80
60-64	94,25	26,42	94,94	26,46	95,10	25,15	95,25	23,90	95,13	25,70	95,00	27,50
65-69	92,22	33,19	93,82	34,56	94,10	33,32	94,37	32,12	94,19	34,55	94,00	36,97
70-74	78,76	36,58	91,30	39,18	91,88	41,61	92,43	43,95	92,21	45,67	92,00	47,40
75-79			85,14	43,20	87,22	45,31	89,01	47,35	88,50	49,74	88,00	52,14
80-84			74,16	38,57	77,09	43,89	79,68	48,75	79,84	51,39	80,00	54,03
85+			56,73	32,38	60,35	35,29	63,66	38,07	64,47	38,47	65,28	38,86

MUNICIPIO DE MADRID, 1986-2006

EDAD	1981		1986		1991		1996		2001		2006	
	HOMBRES	MUJERES	HOMBRES	MUJERES	HOMBRES	MUJERES	HOMBRES	MUJERES	HOMBRES	MUJERES	HOMBRES	MUJERES
15-19			0,44	0,34	0,49	0,42	0,49	0,42	0,48	0,46	0,48	0,51
20-24			6,49	2,62	5,54	3,60	4,73	4,57	8,02	5,67	11,31	6,78
25-29			39,52	8,23	28,10	8,61	19,98	8,98	30,49	10,76	41,00	12,54
30-34			70,28	11,68	61,58	12,89	53,95	14,07	58,98	16,28	64,00	18,49
35-39			84,00	12,53	76,80	15,32	70,21	18,02	74,36	19,35	78,50	20,68
40-44			89,32	12,01	85,28	15,88	81,43	19,57	83,20	20,34	84,98	21,12
45-49			93,00	13,47	90,01	15,62	87,11	17,73	87,91	18,47	88,71	19,22
50-54			94,90	15,81	93,39	16,73	91,90	17,65	92,42	18,23	92,93	18,82
55-59			95,33	20,82	94,64	20,31	93,96	19,81	94,26	21,60	94,56	23,38
60-64			95,04	27,75	95,12	26,73	95,19	25,74	95,10	27,49	95,02	29,23
65-69			94,29	36,50	94,67	35,40	95,03	34,34	94,80	36,81	94,57	39,28
70-74			92,70	41,65	93,34	44,46	93,93	47,14	93,70	48,89	93,46	50,64
75-79			88,25	46,96	89,79	49,03	91,14	51,01	90,86	53,71	90,59	56,41
80-84			77,09	41,91	81,46	48,41	84,99	54,18	84,76	56,88	84,54	59,59
85+			60,78	35,91	65,09	38,82	68,92	41,60	69,66	42,18	70,41	42,75

CORONA METROPOLITANA, 1986-2006

EDAD	1981		1986		1991		1996		2001		2006	
	HOMBRES	MUJERES	HOMBRES	MUJERES	HOMBRES	MUJERES	HOMBRES	MUJERES	HOMBRES	MUJERES	HOMBRES	MUJERES
15-19			0,95	0,64	0,22	0,17	0,22	0,17	0,22	0,18	0,22	0,20
20-24			16,60	2,55	10,32	1,92	6,42	1,45	13,74	3,23	21,07	5,00
25-29			74,09	4,17	56,55	4,68	43,16	5,20	51,08	6,35	59,00	7,50
30-34			92,32	5,29	86,19	5,89	80,46	6,48	79,23	7,99	78,00	9,50
35-39			95,51	5,56	93,79	6,48	92,10	7,39	90,55	8,70	89,00	10,00
40-44			96,49	7,43	96,32	7,36	96,15	7,30	94,57	9,15	93,00	11,00
45-49			96,92	9,51	97,06	8,90	97,19	8,32	95,84	10,28	94,50	12,25
50-54			96,76	12,56	96,99	11,60	97,20	10,71	96,60	12,35	96,00	14,00
55-59			96,11	15,26	96,75	15,01	97,28	14,76	96,97	16,38	96,67	18,00
60-64			94,59	22,18	95,41	19,94	96,10	17,92	96,05	20,21	96,00	22,50
65-69			90,74	26,01	91,89	26,06	92,89	26,10	92,95	28,05	93,00	30,00
70-74			84,53	26,93	85,57	30,11	86,55	33,16	87,77	34,58	89,00	36,00
75-79			70,07	22,66	74,84	27,79	78,85	32,58	79,92	32,79	81,00	33,00
80-84			60,08	18,83	56,80	21,00	53,70	23,12	60,35	25,31	67,00	27,50
85+			37,41	10,66	34,17	13,39	31,22	16,03	40,61	17,27	50,00	18,50

MUNICIPIOS NO METROPOLITANOS, 1986-2006

EDAD	1981		1986		1991		1996		2001		2006	
	HOMBRES	MUJERES	HOMBRES	MUJERES	HOMBRES	MUJERES	HOMBRES	MUJERES	HOMBRES	MUJERES	HOMBRES	MUJERES
15-19			1,01	0,25	0,33	0,26	0,33	0,26	0,33	0,28	0,33	0,31
20-24			14,31	1,30	11,36	2,24	9,01	3,18	16,10	3,70	23,18	4,23
25-29			61,39	3,15	50,09	4,48	40,86	5,78	51,53	6,15	62,20	6,52
30-34			83,54	4,26	79,05	5,87	74,80	7,46	76,20	7,94	77,61	8,43
35-39			88,61	6,65	87,14	7,05	85,70	7,45	86,11	8,48	86,52	9,52
40-44			91,47	6,54	90,53	8,02	89,60	9,47	89,90	10,07	90,21	10,66
45-49			93,15	8,01	92,94	9,01	92,73	10,00	92,16	10,54	91,60	11,09
50-54			93,68	9,38	93,57	10,28	93,46	11,18	93,29	11,37	93,12	11,57
55-59			94,85	14,66	94,23	14,11	93,62	13,57	93,88	14,90	94,15	16,24
60-64			94,50	19,12	94,10	19,17	93,69	19,21	93,85	20,09	94,00	20,96
65-69			94,89	26,56	93,35	25,36	91,83	24,21	92,54	26,17	93,25	28,13
70-74			88,67	30,80	90,59	33,28	92,18	35,67	91,45	36,79	90,71	37,91
75-79			77,27	34,47	85,99	39,70	91,37	44,50	89,06	45,09	86,76	45,68
80-84			71,00	30,52	76,39	40,07	80,77	48,32	80,02	48,82	79,27	49,33
85+			54,46	23,67	63,88	35,28	71,35	45,13	70,22	41,99	69,10	38,86

NUMERO DE HOGARES POR SU TAMAÑO, SEGUN SEXO Y EDAD DE LA PERSONA PRINCIPAL

COMUNIDAD DE MADRID, 1986-2006.

	HOMBRES - 1986							MUJERES - 1986							TOTAL - 1986						
	TOTAL	1	2	3	4	5	6+	TOTAL	1	2	3	4	5	6+	TOTAL	1	2	3	4	5	6+
15-19	1320	330	130	440	110	110	200	850	260	190	100	100	80	120	2170	590	320	540	210	190	320
20-24	18330	2220	6660	6850	1770	290	540	4950	2030	1600	880	200	120	120	23280	4250	8260	7730	1970	410	660
25-29	90430	5220	28120	35780	16910	3230	1170	12440	4470	3950	2470	1030	330	190	102870	9690	32070	38250	17940	3560	1360
30-34	128150	5030	15710	37960	51600	13430	4420	15240	5110	4170	3390	1640	670	260	143390	10140	19880	41350	53240	14100	4680
35-39	144750	5150	8750	19970	65750	32020	13110	16490	5110	3810	3470	2470	1100	530	161240	10260	12560	23440	68220	33120	13640
40-44	136230	4360	7250	13250	51260	37470	22640	15990	4440	3230	3460	2470	1410	980	152220	8800	10480	16710	53730	38880	23620
45-49	119430	2870	6770	12270	38320	32790	26410	16730	4130	3700	3740	2650	1340	1170	136160	7000	10470	16010	40970	34130	27580
50-54	128910	3570	11970	20880	39190	28270	25030	21420	6260	5560	4290	2770	1280	1260	150330	9830	17530	25170	41960	29550	26290
55-59	116010	3530	22850	29630	29480	16550	13970	26940	9790	7330	5050	2650	1280	840	142950	13320	30180	34680	32130	17830	14810
60-64	94890	3690	32260	27360	16680	8220	6680	31660	14600	9220	4340	1960	960	580	126550	18290	41480	31700	18640	9180	7260
65-69	65170	3200	31460	16980	7570	3300	2660	32310	18130	8850	2930	1180	560	660	97480	21330	40310	19910	8750	3860	3320
70-74	50040	3820	28560	10960	3890	1700	1110	32450	20290	7970	2380	930	540	340	82490	24110	36530	13340	4820	2240	1450
75-79	30090	3040	18110	5720	1840	700	680	26570	17050	6470	1730	570	380	370	56660	20090	24580	7450	2410	1080	1050
80-84	13980	1950	8310	2520	710	280	210	14950	8900	3900	1240	400	270	240	28930	10850	12210	3760	1110	550	450
85+	5440	890	3100	800	320	200	130	8420	4050	2640	1090	330	140	170	13860	4940	5740	1890	650	340	300
TOTAL	1143200	48870	230010	241380	325400	178560	118980	277440	124620	72590	40560	21360	10460	7850	1420640	173490	302600	281940	346760	189020	126830

	HOMBRES - 1991							MUJERES - 1991							TOTAL - 1991						
	TOTAL	1	2	3	4	5	6+	TOTAL	1	2	3	4	5	6+	TOTAL	1	2	3	4	5	6+
15-19	860	257	266	216	77	18	26	691	257	210	129	49	27	19	1551	514	476	345	126	45	45
20-24	16222	2783	6258	5291	1434	305	151	6541	2090	2283	1317	549	204	98	22763	4873	8541	6608	1983	509	249
25-29	78931	6736	31469	27320	10834	1848	724	15047	4900	5795	2770	1084	334	164	93978	11636	37264	30090	11918	2182	888
30-34	134092	7362	23778	45229	45784	9252	2687	19498	6221	6170	4370	1909	524	304	153590	13583	29948	49599	47693	9776	2991
35-39	138538	5861	10435	26607	66046	22294	7295	19895	5758	5297	4941	2497	900	502	158433	11619	15732	31548	68543	23194	7797
40-44	148243	5795	8047	17343	65673	35425	15960	21443	5888	4948	5244	3193	1368	802	169686	11683	12995	22587	68866	36793	16762
45-49	137035	4757	7394	13845	51306	36998	22735	20565	5219	4615	4908	3169	1634	1020	157600	9976	12009	18753	54475	38632	23755
50-54	119514	3852	9081	18091	38721	28495	21274	20713	5216	5285	4627	2935	1485	1165	140227	9068	14366	22718	41656	29980	22439
55-59	123654	4391	19367	29783	33558	20829	15726	27077	8529	8043	5296	2754	1395	1060	150731	12920	27410	35079	36312	22224	16786
60-64	108406	4631	31319	31433	21872	10992	8159	33562	14249	9937	4945	2360	1203	868	141968	18880	41256	36378	24232	12195	9027
65-69	84219	4549	37555	22370	10912	4984	3849	38172	20461	10298	4023	1744	946	700	122391	25010	47853	26393	12656	5930	4549
70-74	53668	3735	29633	12049	4702	1914	1635	36881	22325	8953	3024	1303	756	520	90549	26060	38586	15073	6005	2670	2155
75-79	37469	3713	22544	7008	2342	1006	856	33467	21210	7997	2366	947	580	367	70936	24923	30541	9374	3289	1586	1223
80-84	18519	2514	10968	3227	998	428	384	21325	12928	5479	1697	675	325	221	39844	15442	16447	4924	1673	753	605
85+	7976	1468	4228	1426	508	190	156	12060	6385	3535	1327	447	225	141	20036	7853	7763	2753	955	415	297
TOTAL	1207387	62404	252353	261254	354773	174982	101621	326975	141636	88856	50998	25620	11910	7955	1534362	204040	341209	312252	380393	186892	109576

COMUNIDAD DE MADRID, 1986-2006.

	HOMBRES - 1996							MUJERES - 1996							TOTAL - 1996						
	TOTAL	1	2	3	4	5	6+	TOTAL	1	2	3	4	5	6+	TOTAL	1	2	3	4	5	6+
15-19	787	238	248	196	68	16	22	624	233	191	116	44	24	16	1411	470	439	312	112	39	38
20-24	13783	2995	5601	3809	1061	279	37	7998	1954	2954	1755	975	290	70	21780	4950	8555	5564	2036	569	106
25-29	62058	6936	29559	18329	5977	889	368	16721	4926	7493	2841	1035	301	124	78779	11862	37052	21169	7012	1191	492
30-34	134154	9439	30874	49410	37286	5716	1430	23076	6967	8240	5167	2023	366	313	157230	16406	39113	54577	39308	6082	1744
35-39	151029	7452	13764	36147	72713	16691	4262	25407	6810	7602	7145	2621	751	478	176436	14262	21366	43292	75334	17441	4740
40-44	143223	6771	8171	19582	70768	28562	9369	24881	6681	6400	6665	3494	1103	538	168104	13452	14571	26247	74262	29666	9907
45-49	145808	6854	7818	14719	61516	37661	17240	24514	6383	5611	6189	3632	1875	825	170322	13236	13429	20908	65148	39536	18065
50-54	130559	5011	8527	18883	44917	32856	20364	23402	5081	5911	5739	3566	1899	1206	153961	10092	14438	24622	48483	34755	21571
55-59	113737	4764	14710	26110	32472	21293	14388	24461	6664	7889	4956	2536	1316	1100	138198	11428	22599	31066	35008	22609	15488
60-64	114955	5467	29009	33530	25572	12764	8612	32554	12716	9852	5108	2532	1306	1039	147509	18184	38861	38638	28104	14071	9651
65-69	95610	5719	40224	25722	13297	6155	4493	40082	20520	10717	4789	2171	1253	632	135692	26239	50941	30511	15468	7408	5125
70-74	69700	4469	37839	15854	6579	2466	2493	45417	26618	10968	4101	1885	1074	770	115117	31087	48808	19955	8465	3540	3263
75-79	39781	3893	24231	7215	2454	1142	846	35322	22093	8330	2684	1226	698	292	75104	25987	32561	9899	3679	1840	1138
80-84	22355	2972	13349	3709	1229	552	544	26291	16174	6678	1996	948	328	168	48646	19146	20027	5705	2177	880	712
85+	11241	2294	5576	2304	739	163	165	16668	9522	4580	1549	576	334	108	27909	11816	10156	3853	1315	496	272
TOTAL	1248779	75275	269500	275518	376648	167205	84633	367418	153342	103415	60801	29263	12918	7679	1616197	228617	372915	336318	405911	180123	92312

COMUNIDAD DE MADRID, 1986-2006.

	HOMBRES - 2001							MUJERES - 2001							TOTAL - 2001						
	TOTAL	1	2	3	4	5	6+	TOTAL	1	2	3	4	5	6+	TOTAL	1	2	3	4	5	6+
15-19	670	241	195	153	53	12	17	532	204	166	98	31	20	13	1202	446	361	250	84	32	30
20-24	23680	6345	9691	5408	1704	514	18	9825	2385	3787	2254	960	392	47	33506	8731	13477	7663	2663	906	66
25-29	94232	12914	48767	22926	8434	832	359	21392	6233	10512	3190	1057	299	101	115624	19146	59279	26116	9491	1131	460
30-34	162512	13714	42183	60473	41062	4189	892	28237	8535	11025	6105	1999	257	316	190749	22249	53208	66577	43061	4446	1208
35-39	175686	10975	18268	48883	81165	13700	2695	30504	8078	9856	9095	2508	566	402	206191	19053	28124	57977	83674	14266	3097
40-44	159554	10050	9602	25412	79616	28221	6653	29775	8115	8469	8498	3424	909	360	189329	18165	18071	33910	83039	29130	7013
45-49	139110	8803	7425	14278	59888	36447	12269	25771	7009	6170	6880	3218	1914	580	164881	15812	13595	21158	63106	38361	12849
50-54	141495	7179	7766	19413	48771	38615	19751	27554	6155	6950	7247	3484	2456	1261	169049	13334	14716	26660	52256	41072	21012
55-59	126771	6951	13258	27589	35911	26788	16274	30434	8287	10388	6131	2545	1644	1440	157205	15238	23646	33720	38455	28432	17714
60-64	106457	6643	23268	31458	23549	13348	8192	33492	13155	10224	5381	2113	1434	1186	139949	19798	33491	36839	25662	14782	9378
65-69	102278	7935	40049	27913	13983	7355	5044	45176	23305	11836	5826	1989	1637	581	147454	31240	51885	33739	15973	8992	5625
70-74	80944	6630	42192	18488	7398	2929	3307	53425	31504	12669	5083	1800	1379	990	134369	38134	54861	23571	9199	4308	4296
75-79	53715	6612	31956	9257	3158	1660	1073	45205	28645	10464	3572	1282	973	269	98920	35256	42420	12830	4440	2633	1342
80-84	24722	4093	14231	3792	1283	651	671	29302	18497	7426	2097	874	296	112	54024	22590	21657	5889	2158	947	783
85+	14848	3750	6588	3299	916	132	163	20060	12032	5342	1593	587	434	71	34907	15783	11930	4891	1503	566	234
TOTAL	1406676	112835	315439	318741	406893	175393	77376	430683	182139	125285	73050	27870	14610	7729	1837360	294974	440723	391791	434763	190003	85105

COMUNIDAD DE MADRID, 1986-2006.

	HOMBRES - 2006							MUJERES - 2006							TOTAL - 2006						
	TOTAL	1	2	3	4	5	6+	TOTAL	1	2	3	4	5	6+	TOTAL	1	2	3	4	5	6+
15-19	590	243	162	123	41	9	12	474	186	149	91	22	16	10	1064	428	311	214	62	26	22
20-24	28886	9039	11914	5414	1881	632	6	9822	2384	3968	2297	731	417	25	38708	11422	15882	7711	2612	1049	31
25-29	115281	18441	63581	23059	9335	600	265	23676	6697	12304	3495	865	248	67	138958	25138	75885	26554	10201	849	332
30-34	195742	19008	56053	73099	44112	2946	524	34570	10318	14409	7525	1842	176	300	230312	29326	70462	80624	45953	3122	824
35-39	196581	14858	23156	61457	85163	10399	1548	35204	9305	12293	10682	2203	409	312	231785	24163	35449	72139	87365	10808	1860
40-44	173064	13941	11187	31760	85598	26214	4364	34222	9465	10678	10107	3044	709	220	207286	23406	21864	41867	88642	26923	4584
45-49	150111	12385	8197	15906	65306	38865	9453	29838	8437	7465	8444	2952	2114	425	179950	20822	15663	24349	68258	40979	9878
50-54	135484	8864	6468	18037	46675	39119	16319	28413	6586	7247	7906	2842	2725	1108	163897	15450	13715	25943	49517	41844	17427
55-59	136974	9546	11936	28769	38224	31419	17080	38052	10345	13696	7804	2421	2024	1762	175026	19892	25631	36573	40646	33443	18842
60-64	117977	9288	22790	35610	25520	15938	8832	40283	15948	12479	6651	1952	1794	1458	158260	25236	35269	42261	27473	17732	10290
65-69	96483	9287	35692	26777	12685	7360	4683	45970	24042	11923	6128	1564	1850	462	142453	33329	47615	32905	14249	9210	5145
70-74	88825	8866	44997	20360	7668	3149	3784	58167	34632	13646	5697	1508	1591	1092	146991	43498	58643	26058	9177	4741	4876
75-79	64138	9438	37591	10469	3494	2017	1130	53577	34378	12218	4371	1173	1219	218	117715	43816	49809	14840	4667	3236	1348
80-84	34255	6722	19197	4847	1634	910	946	37639	24135	9462	2790	869	302	81	71894	30858	28658	7637	2503	1211	1027
85+	17764	5268	7096	4174	997	93	137	22555	13898	5719	1875	517	505	41	40319	19166	12815	6049	1514	597	177
TOTAL	1552156	155193	360017	359860	428334	179670	69082	492462	210756	147655	85864	24507	16100	7581	2044618	365949	507673	445724	452840	195769	76663

MUNICIPIO DE MADRID, 1986-2006.

	HOMBRES - 1986							MUJERES - 1986							TOTAL - 1986						
	TOTAL	1	2	3	4	5	6+	TOTAL	1	2	3	4	5	6+	TOTAL	1	2	3	4	5	6+
15-19	600	230	100	200	50	0	20	450	210	140	60	30	10	0	1050	440	240	260	80	10	20
20-24	9080	1620	3190	3240	840	90	100	3580	1570	1120	690	130	50	20	12660	3190	4310	3930	970	140	120
25-29	44900	4040	15900	16150	6840	1500	470	9460	3780	3070	1630	670	180	130	54360	7820	18970	17780	7510	1680	600
30-34	60910	3760	10010	19090	20400	5670	1980	11250	4410	3150	2300	890	360	140	72160	8170	13160	21390	21290	6030	2120
35-39	70990	4070	5770	11430	29780	14180	5760	12150	4410	3050	2350	1390	640	310	83140	8480	8820	13780	31170	14820	6070
40-44	75010	3370	4960	8230	27780	19140	11530	11750	3760	2550	2400	1680	870	490	86760	7130	7510	10630	29460	20010	12020
45-49	75610	2170	4560	8010	24640	20650	15580	13040	3550	2960	3000	1880	940	710	88650	5720	7520	11010	26520	21590	16290
50-54	92820	2800	8630	14820	28380	20830	17360	17410	5490	4520	3360	2140	1020	880	110230	8290	13150	18180	30520	21850	18240
55-59	88180	2710	17270	22300	22550	12720	10630	22680	8420	6130	4270	2100	1110	650	110860	11130	23400	26570	24650	13830	11280
60-64	74010	2790	24660	21530	13370	6500	5160	26580	12350	7730	3700	1550	820	430	100590	15140	32390	25230	14920	7320	5590
65-69	51230	2470	24070	13460	6300	2720	2210	27710	15480	7570	2610	1050	470	530	78940	17950	31640	16070	7350	3190	2740
70-74	40380	2950	22650	8960	3360	1510	950	28200	17390	7110	2120	840	480	260	68580	20340	29760	11080	4200	1990	1210
75-79	24860	2460	14760	4910	1630	620	480	23410	14690	5870	1630	560	340	320	48270	17150	20630	6540	2190	960	800
80-84	11040	1510	6540	2010	560	240	180	13240	7710	3620	1130	360	250	170	24280	9220	10160	3140	920	490	350
85+	4370	640	2570	660	220	180	100	7580	3510	2440	1050	300	130	150	11950	4150	5010	1710	520	310	250
TOTAL	724000	37590	165640	155010	186700	106550	72510	228500	106730	61030	32300	15580	7670	5190	952500	144320	226670	187310	202280	114220	77700

MUNICIPIO DE MADRID, 1986-2006.

	HOMBRES - 1991							MUJERES - 1991							TOTAL - 1991						
	TOTAL	1	2	3	4	5	6+	TOTAL	1	2	3	4	5	6+	TOTAL	1	2	3	4	5	6+
15-19	620	188	188	152	61	13	18	517	198	145	107	38	18	11	1137	386	333	259	99	31	29
20-24	7916	1872	2807	2239	739	187	72	5005	1552	1713	1040	455	168	77	12921	3424	4520	3279	1194	355	149
25-29	38475	4852	16082	11723	4558	892	368	11477	3984	4328	2043	760	239	123	49952	8836	20410	13766	5318	1131	491
30-34	67695	5589	14707	22885	19286	3920	1308	14567	5209	4677	2920	1217	337	207	82262	10798	19384	25805	20503	4257	1515
35-39	64746	4360	6578	14353	27604	8724	3127	14479	4883	4010	3255	1490	547	294	79225	9243	10588	17608	29094	9271	3421
40-44	70882	4272	5085	9785	29904	14962	6874	15555	4969	3813	3550	1976	795	452	86437	9241	8898	13335	31880	15757	7326
45-49	74543	3526	4784	8231	27568	19118	11316	15295	4423	3519	3523	2153	1068	609	89838	7949	8303	11754	29721	20186	11925
50-54	75719	2855	5934	11393	24561	17898	13078	16042	4370	4221	3483	2126	1065	777	91761	7225	10155	14876	26687	18963	13855
55-59	87827	3273	13348	20872	24168	15094	11072	21829	7064	6505	4204	2151	1093	812	109656	10337	19853	25076	26319	16187	11884
60-64	81152	3476	22676	23504	16779	8415	6302	27616	11808	8132	4048	1941	989	698	108768	15284	30808	27552	18720	9404	7000
65-69	64076	3456	27580	17193	8726	3986	3135	31710	16751	8653	3408	1483	811	604	95786	20207	36233	20601	10209	4797	3739
70-74	41604	2902	22287	9647	3833	1587	1348	31066	18396	7740	2651	1151	664	464	72670	21298	30027	12298	4984	2251	1812
75-79	29905	2935	17559	5863	1982	864	702	28661	17750	7087	2122	845	526	331	58566	20685	24646	7985	2827	1390	1033
80-84	14876	2046	8590	2691	873	367	309	18653	11036	4919	1552	630	314	202	33529	13082	13509	4243	1503	681	511
85+	6596	1183	3433	1238	441	169	132	10739	5504	3244	1231	422	211	127	17335	6687	6677	2469	863	380	259
TOTAL	726659	46785	171645	161779	191089	96198	59163	263242	117897	72714	39149	18842	8848	5792	989901	164682	244359	200928	209931	105046	64955

MUNICIPIO DE MADRID, 1986-2006.

	HOMBRES - 1996							MUJERES - 1996							TOTAL - 1996						
	TOTAL	1	2	3	4	5	6+	TOTAL	1	2	3	4	5	6+	TOTAL	1	2	3	4	5	6+
15-19	525	162	160	127	51	11	14	425	163	121	88	31	14	9	950	325	281	215	82	25	23
20-24	6788	2006	2459	1585	548	172	18	6271	1474	2266	1418	817	241	55	13059	3480	4725	3003	1365	413	73
25-29	27427	4454	13238	6924	2258	386	167	11834	3710	5217	1954	669	198	86	39261	8163	18455	8878	2927	584	254
30-34	69408	7146	18722	24623	15780	2438	698	17138	5770	6217	3439	1269	231	210	86546	12917	24940	28063	17049	2669	908
35-39	76106	5830	8969	20250	32194	6933	1930	19105	5933	5951	4871	1599	465	287	95211	11763	14920	25120	33794	7398	2217
40-44	67770	4855	4937	10613	31577	11845	3943	18594	5748	5061	4634	2194	648	308	86364	10604	9998	15247	33771	12493	4251
45-49	70049	4434	4340	7543	29063	17146	7523	17549	5172	4117	4279	2348	1163	470	87598	9606	8457	11821	31412	18308	7993
50-54	71121	3181	4691	10057	24581	17841	10769	16851	3967	4427	4055	2395	1259	748	87972	7148	9119	14112	26977	19100	11517
55-59	72550	3185	8938	16206	21128	13968	9125	18425	5152	5994	3699	1841	955	785	90976	8337	14932	19904	22969	14923	9910
60-64	82600	3950	19873	23831	19021	9494	6431	26030	10221	7871	4085	2010	1033	809	108630	14171	27744	27916	21031	10527	7240
65-69	72031	4331	28946	19460	10677	4953	3664	32390	16293	8790	3963	1782	1033	528	104420	20624	37736	23423	12460	5986	4191
70-74	53426	3466	27930	12514	5394	2060	2061	37340	21341	9285	3524	1613	911	667	90767	24807	37216	16038	7007	2971	2728
75-79	31328	3073	18528	5953	2089	989	696	29452	17959	7216	2355	1057	610	255	60779	21032	25744	8307	3146	1598	951
80-84	18718	2550	10838	3221	1142	504	463	22900	13731	6001	1829	875	312	152	41619	16282	16838	5049	2018	816	616
85+	9715	1951	4697	2084	682	154	148	14716	8143	4197	1435	537	308	96	24431	10093	8893	3520	1219	462	244
TOTAL	729562	54575	177268	164990	196187	88894	47649	289022	124778	82730	45627	21038	9382	5466	1018584	179353	259998	210617	217225	98275	53115

MUNICIPIO DE MADRID, 1986-2006.

	HOMBRES - 2001							MUJERES - 2001							TOTAL - 2001						
	TOTAL	1	2	3	4	5	6+	TOTAL	1	2	3	4	5	6+	TOTAL	1	2	3	4	5	6+
15-19	446	163	127	98	39	8	11	344	134	100	71	21	11	7	790	297	227	170	60	20	17
20-24	8842	3114	3169	1664	652	237	7	6286	1451	2375	1498	665	266	31	15128	4565	5544	3162	1317	504	37
25-29	40890	7887	21119	8314	3060	351	159	14168	4341	6860	2069	648	184	66	55058	12228	27979	10383	3708	536	225
30-34	85984	10307	25814	30191	17418	1814	442	20402	6767	8073	3966	1232	158	206	106386	17074	33887	34157	18650	1971	648
35-39	91673	8585	12102	27636	36283	5819	1248	23221	7000	7777	6286	1562	354	243	114894	15585	19879	33922	37845	6172	1491
40-44	76599	7104	5815	13702	35358	11796	2824	21775	6683	6497	5765	2111	519	200	98374	13787	12312	19467	37469	12315	3024
45-49	61297	5112	3762	6629	25646	15231	4918	16500	4988	4030	4258	1874	1057	294	77797	10100	7792	10886	27520	16288	5211
50-54	64644	3757	3581	8603	22217	17676	8811	17268	4119	4523	4474	2058	1416	678	81912	7876	8103	13077	24276	19092	9489
55-59	66516	3758	6624	13977	19081	14533	8542	20925	5775	7211	4205	1707	1090	937	87441	9533	13835	18182	20788	15624	9479
60-64	64356	3977	13428	18698	14655	8412	5187	25034	9787	7663	4061	1593	1065	865	89389	13764	21090	22759	16248	9477	6051
65-69	69376	5330	25987	18904	10056	5368	3733	35231	17717	9422	4706	1604	1312	470	104608	23047	35409	23610	11660	6680	4203
70-74	58095	4746	29216	13591	5652	2309	2581	42915	24516	10551	4321	1533	1151	842	101010	29262	39767	17912	7185	3460	3424
75-79	40174	4893	23286	7226	2545	1377	847	36947	22697	8957	3115	1106	841	232	77121	27589	32243	10341	3651	2218	1079
80-84	19706	3300	11033	3122	1131	570	550	24716	15136	6520	1887	799	276	99	44422	18435	17553	5009	1930	847	649
85+	12570	3090	5466	2919	827	124	145	16906	9779	4715	1430	534	386	61	29476	12869	10182	4349	1361	510	206
TOTAL	761169	75121	190527	175274	194619	85626	40003	322638	140889	95274	52112	19047	10086	5230	1083807	216010	285801	227385	213666	95712	45233

MUNICIPIO DE MADRID, 1986-2006.

	HOMBRES - 2006							MUJERES - 2006							TOTAL - 2006						
	TOTAL	1	2	3	4	5	6+	TOTAL	1	2	3	4	5	6+	TOTAL	1	2	3	4	5	6+
15-19	408	168	109	83	32	7	8	299	118	88	65	14	9	5	706	286	197	148	46	16	13
20-24	10276	4112	3647	1564	675	276	2	5645	1293	2244	1379	459	256	15	15921	5405	5890	2943	1134	531	17
25-29	49153	10785	26616	8109	3282	247	115	14870	4383	7633	2161	507	146	41	64024	15168	34248	10270	3788	393	156
30-34	101350	13611	32993	35218	18038	1238	252	23563	7627	9951	4622	1076	102	186	124914	21239	42944	39840	19114	1339	438
35-39	102574	11242	14979	34038	37257	4351	708	25978	7699	9369	7149	1331	247	183	128553	18940	24348	41187	38588	4598	891
40-44	81911	9436	6547	16607	36827	10685	1809	24356	7452	7922	6647	1824	392	119	106267	16888	14469	23254	38651	11077	1928
45-49	66266	7054	4112	7335	27751	16223	3791	18267	5657	4648	4994	1647	1114	207	84532	12712	8760	12329	29398	17336	3998
50-54	57869	4266	2769	7446	19785	16772	6831	16111	3938	4262	4423	1525	1421	542	73979	8204	7031	11868	21310	18193	7373
55-59	61841	4372	5100	12506	17409	14707	7748	23739	6474	8637	4875	1483	1221	1049	85580	10847	13737	17380	18892	15928	8797
60-64	59993	4615	11020	17794	13338	8491	4735	27066	10583	8439	4540	1335	1203	966	87059	15198	19460	22334	14673	9694	5701
65-69	57401	5407	20266	15921	8000	4742	3065	33335	16895	8875	4640	1185	1387	352	90735	22302	29141	20561	9185	6129	3417
70-74	59964	5907	29274	14109	5516	2353	2805	45049	25856	11030	4712	1253	1290	908	105013	31762	40305	18821	6769	3644	3713
75-79	47163	6809	26960	8069	2777	1662	887	42901	26577	10322	3771	1003	1040	187	90064	33386	37282	11840	3780	2702	1074
80-84	26743	5261	14587	3924	1414	788	767	30893	19148	8147	2469	783	276	71	57636	24409	22734	6393	2197	1064	838
85+	14958	4286	5869	3693	899	87	122	18483	10943	4947	1655	463	440	35	33440	15229	10816	5348	1362	528	157
TOTAL	797869	97332	204849	186415	192999	82629	33645	350554	154643	106513	58103	15887	10543	4865	1148424	251975	311362	244518	208886	93173	38510

CORONA METROPOLITANA, 1986-2006.

	HOMBRES - 1986							MUJERES - 1986							TOTAL - 1986						
	TOTAL	1	2	3	4	5	6+	TOTAL	1	2	3	4	5	6+	TOTAL	1	2	3	4	5	6+
15-19	580	40	30	200	40	100	170	370	50	20	40	70	120	950	90	50	240	110	170	290	
20-24	7460	420	2920	2870	740	160	350	1210	400	420	170	50	70	100	8670	820	3340	3040	790	230	450
25-29	38280	850	10440	16350	8560	1480	600	2580	530	790	770	310	120	60	40860	1380	11230	17120	8870	1600	660
30-34	57950	1060	4850	16220	27240	6590	1990	3560	610	920	990	650	280	110	61510	1670	5770	17210	27890	6870	2100
35-39	64500	830	2630	7550	32010	15340	6140	3670	490	650	1030	920	380	200	68170	1320	3280	8580	32930	15720	6340
40-44	53390	790	1970	4410	20630	16060	9530	3670	530	600	930	720	480	410	57060	1320	2570	5340	21350	16540	9940
45-49	35930	430	1790	3570	11400	10030	8710	3090	470	610	630	680	370	330	39020	900	2400	4200	12080	10400	9040
50-54	28080	490	2490	4840	8510	5920	5830	3270	570	880	770	500	220	330	31350	1060	3370	5610	9010	6140	6160
55-59	20280	450	3960	5490	4910	2790	2680	3090	860	860	630	410	160	170	23370	1310	4820	6120	5320	2950	2850
60-64	14350	450	4960	4150	2390	1300	1100	3730	1600	1060	480	330	130	130	18080	2050	6020	4630	2720	1430	1230
65-69	9110	360	4820	2350	900	340	340	3150	1780	920	200	80	70	100	12260	2140	5740	2550	980	410	440
70-74	6450	400	3950	1430	390	130	150	2830	1890	570	180	80	50	60	9280	2290	4520	1610	470	180	210
75-79	3020	280	1940	470	130	40	160	1650	1220	290	70	0	30	40	4670	1500	2230	540	130	70	200
80-84	1520	200	900	280	100	10	30	770	490	150	50	10	20	50	2290	690	1050	330	110	30	80
85+	520	80	280	60	80	10	10	260	140	70	20	20	10	0	780	220	350	80	100	20	10
TOTAL	341440	7130	47930	70240	118030	60300	37810	36900	11630	8810	6960	4830	2460	2210	378340	18760	56740	77200	122860	62760	40020

CORONA METROPOLITANA, 1986-2006.

	HOMBRES - 1991							MUJERES - 1991							TOTAL - 1991						
	TOTAL	1	2	3	4	5	6+	TOTAL	1	2	3	4	5	6+	TOTAL	1	2	3	4	5	6+
15-19	189	51	64	52	11	4	7	136	41	54	17	10	6	8	325	92	118	69	21	10	15
20-24	6643	687	2833	2427	538	101	57	1217	406	458	221	79	34	19	7860	1093	3291	2648	617	135	76
25-29	32855	1453	12710	12678	4993	747	274	2897	725	1206	588	266	78	34	35752	2178	13916	13266	5259	825	308
30-34	54443	1327	7427	18426	21950	4265	1048	4067	822	1240	1203	563	153	86	58510	2149	8667	19629	22513	4418	1134
35-39	62634	1137	3142	10488	33132	11385	3350	4565	708	1090	1455	845	291	176	67199	1845	4232	11943	33977	11676	3526
40-44	66808	1127	2427	6535	31467	17758	7494	5024	754	976	1482	1046	487	279	71832	1881	3403	8017	32513	18245	7773
45-49	53607	890	2126	4784	20726	15560	9521	4463	645	929	1201	880	474	334	58070	1535	3055	5985	21606	16034	9855
50-54	36066	674	2459	5549	11879	8858	6647	3855	664	866	963	691	349	322	39921	1338	3325	6512	12570	9207	6969
55-59	27710	669	4527	6939	7454	4540	3581	4053	1098	1217	848	480	229	181	31763	1767	5744	7787	7934	4769	3762
60-64	19683	673	6169	5816	3773	1906	1346	4333	1744	1317	684	302	157	129	24016	2417	7486	6500	4075	2063	1475
65-69	13840	650	6828	3593	1561	706	502	4653	2644	1204	437	200	105	63	18493	3294	8032	4030	1761	811	565
70-74	8068	470	4924	1649	616	211	198	4067	2729	859	259	115	66	39	12135	3199	5783	1908	731	277	237
75-79	4949	496	3299	733	239	89	93	3053	2140	603	166	85	36	23	8002	2636	3902	899	324	125	116
80-84	2197	248	1461	331	73	40	44	1493	1026	325	94	28	8	12	3690	1274	1786	425	101	48	56
85+	678	116	404	98	38	13	9	597	365	140	57	16	8	11	1275	481	544	155	54	21	20
TOTAL	390382	10668	60802	80104	138450	66185	34173	48480	16511	12487	9677	5607	2482	1716	438862	27179	73289	89781	144057	68667	35889

CORONA METROPOLITANA, 1986-2006.

	HOMBRES - 1996							MUJERES - 1996							TOTAL - 1996						
	TOTAL	1	2	3	4	5	6+	TOTAL	1	2	3	4	5	6+	TOTAL	1	2	3	4	5	6+
15-19	208	56	71	57	12	4	7	154	46	60	19	12	7	9	362	103	131	77	24	11	16
20-24	5717	759	2587	1830	427	99	15	1322	341	523	268	132	46	12	7039	1101	3110	2098	559	145	27
25-29	28732	1691	13402	9805	3248	424	162	3893	877	1841	733	321	89	32	32625	2568	15243	10538	3569	513	194
30-34	53945	1706	9607	20592	18707	2756	577	4727	905	1596	1411	615	111	89	58672	2611	11203	22003	19322	2867	666
35-39	63315	1325	3774	13324	34894	8149	1849	5332	763	1398	1935	847	233	156	68647	2088	5171	15259	35742	8382	2005
40-44	63731	1269	2359	7252	34095	14388	4368	5348	789	1142	1753	1107	381	176	69079	2058	3500	9006	35201	14770	4545
45-49	63271	1385	2411	5602	28002	17837	8034	5830	862	1211	1672	1157	626	302	69100	2247	3622	7274	29158	18463	8336
50-54	48773	1052	2751	7086	17246	12775	7864	5499	791	1162	1476	1077	575	417	54272	1843	3913	8561	18323	13350	8281
55-59	33051	920	4327	7861	9535	6132	4277	4922	1137	1552	1062	615	302	255	37973	2057	5879	8923	10150	6433	4532
60-64	24868	933	6666	7432	5406	2711	1719	4767	1755	1444	804	383	202	178	29636	2688	8110	8237	5789	2914	1898
65-69	17182	889	7903	4585	2159	989	657	5553	3022	1401	599	298	167	66	22735	3911	9304	5183	2457	1156	723
70-74	11406	610	6775	2401	976	307	337	5531	3619	1148	394	194	110	66	16937	4229	7923	2795	1170	417	403
75-79	5833	575	3896	851	289	117	105	3795	2631	727	224	136	54	22	9628	3206	4623	1076	425	170	127
80-84	2360	260	1567	344	83	48	57	1873	1304	395	113	42	9	9	4233	1564	1962	458	125	56	66
85+	783	149	436	133	47	10	8	888	581	190	72	23	13	9	1671	730	625	205	71	23	17
TOTAL	423175	13581	68529	89156	155127	66746	30036	59434	19423	15791	12536	6959	2925	1800	482609	33004	84320	101692	162085	69671	31836

CORONA METROPOLITANA, 1986-2006.

	HOMBRES - 2001							MUJERES - 2001							TOTAL - 2001						
	TOTAL	1	2	3	4	5	6+	TOTAL	1	2	3	4	5	6+	TOTAL	1	2	3	4	5	6+
15-19	194	64	58	50	12	4	7	132	42	51	17	8	6	7	326	106	110	67	20	10	14
20-24	12375	2114	5520	3463	997	270	11	3203	840	1282	681	258	125	17	15578	2954	6803	4144	1255	395	27
25-29	46325	3469	22873	13704	5593	493	193	6427	1485	3277	1082	430	119	34	52752	4954	26151	14787	6023	611	227
30-34	73003	2749	13661	28335	25291	2527	441	6701	1341	2452	1984	722	94	107	79704	4090	16113	30319	26013	2621	548
35-39	74320	1887	4545	17660	41684	7295	1249	6722	989	1880	2649	871	192	141	81042	2876	6425	20309	42555	7487	1391
40-44	65815	1632	2254	8268	36793	13897	2971	6660	1048	1569	2406	1166	344	127	72476	2680	3823	10674	37959	14241	3098
45-49	61300	1666	2014	5163	28282	18250	5923	7143	1148	1531	2215	1219	776	253	68443	2814	3546	7378	29502	19026	6177
50-54	62464	1641	2561	8045	22581	18451	9185	8617	1312	1775	2508	1415	1020	587	71081	2953	4336	10553	23996	19471	9772
55-59	48599	1665	4544	10454	14491	10804	6640	8445	2005	2749	1832	859	535	465	57043	3670	7293	12286	15350	11339	7105
60-64	30896	1475	6531	9201	7173	4162	2353	6837	2582	2022	1185	447	317	285	37734	4058	8554	10386	7620	4479	2638
65-69	22101	1487	8907	6083	3032	1608	983	7615	4241	1814	885	331	270	74	29717	5729	10721	6968	3363	1878	1057
70-74	14894	1040	8151	3263	1396	474	569	7537	5022	1475	564	213	166	97	22431	6062	9626	3827	1610	639	666
75-79	8978	1145	5655	1299	483	224	172	5278	3746	952	323	154	83	22	14256	4891	6606	1621	636	307	194
80-84	3290	468	2047	466	126	83	101	2461	1767	494	139	45	9	7	5752	2235	2541	605	171	92	109
85+	1391	338	670	268	90	12	12	1231	850	243	84	27	20	7	2622	1188	913	352	117	32	19
TOTAL	525947	22841	89994	115723	188024	78554	30810	85010	28420	23566	18553	8164	4075	2232	610957	51260	113560	134277	196188	82630	33042

CORONA METROPOLITANA, 1986-2006.

	HOMBRES - 2006							MUJERES - 2006							TOTAL - 2006						
	TOTAL	1	2	3	4	5	6+	TOTAL	1	2	3	4	5	6+	TOTAL	1	2	3	4	5	6+
15-19	178	67	48	43	10	4	6	115	38	45	15	6	5	6	293	105	93	58	16	9	11
20-24	15510	3232	6888	3714	1268	403	4	3926	1030	1608	860	246	171	11	19435	4262	8496	4574	1514	574	15
25-29	58101	5320	30271	14774	7135	432	170	8714	1979	4645	1486	447	128	28	66815	7299	34916	16260	7582	560	198
30-34	100038	4400	19819	39485	33682	2320	332	10313	2072	3997	3157	870	86	131	110351	6472	23817	42642	34551	2407	463
35-39	87357	2651	5652	23002	48727	6497	827	8896	1333	2676	3674	914	170	129	96253	3983	8328	26676	49641	6667	956
40-44	68176	2077	2279	9467	38973	13394	1986	8120	1331	2100	3145	1153	306	85	76296	3408	4379	12611	40126	13700	2072
45-49	59507	1983	1778	4856	27997	18607	4286	8209	1389	1818	2760	1150	903	188	67716	3372	3596	7616	29148	19510	4474
50-54	59619	1880	1871	6922	21522	19606	7818	9836	1559	2005	3068	1310	1316	577	69455	3439	3877	9991	22832	20921	8396
55-59	59406	2441	4128	11615	17673	15291	8259	13220	3153	4456	2967	1052	869	722	72626	5594	8584	14581	18725	16160	8982
60-64	42663	2494	7312	12570	10088	6793	3406	11356	4331	3333	2047	584	574	487	54019	6825	10645	14617	10672	7367	3894
65-69	26595	2220	9569	7428	3765	2320	1293	9974	5635	2297	1211	343	412	77	36569	7855	11866	8639	4108	2732	1369
70-74	19317	1674	9891	4318	1870	693	870	9774	6580	1848	761	218	239	129	29091	8254	11740	5078	2088	932	999
75-79	12028	1878	7223	1684	659	354	231	6771	4871	1175	432	156	117	19	18798	6749	8398	2116	814	471	251
80-84	5521	956	3250	740	214	163	198	3613	2630	700	213	52	11	6	9134	3587	3950	953	266	174	204
85+	2212	648	930	461	144	13	16	1615	1142	296	116	28	28	5	3827	1790	1226	577	172	42	20
TOTAL	616227	33922	110909	141077	213726	86891	29703	114452	39073	33000	25912	8530	5336	2601	730678	72995	143909	166989	222255	92226	32304

MUNICIPIOS NO METROPOLITANOS, 1986-2006.

	HOMBRES - 1986							MUJERES - 1986							TOTAL - 1986						
	TOTAL	1	2	3	4	5	6+	TOTAL	1	2	3	4	5	6+	TOTAL	1	2	3	4	5	6+
15-19	140	60	0	40	20	10	10	30	0	30	0	0	0	0	170	60	30	40	20	10	10
20-24	1790	180	550	740	190	40	90	160	60	60	20	20	0	0	1950	240	610	760	210	40	90
25-29	7250	330	1780	3280	1510	250	100	400	160	90	70	50	30	0	7650	490	1870	3350	1560	280	100
30-34	9290	210	850	2650	3960	1170	450	430	90	100	100	100	30	10	9720	300	950	2750	4060	1200	460
35-39	9260	250	350	990	3960	2500	1210	670	210	110	90	160	80	20	9930	460	460	1080	4120	2580	1230
40-44	7830	200	320	610	2850	2270	1580	570	150	80	130	70	60	80	8400	350	400	740	2920	2330	1660
45-49	7890	270	420	690	2280	2110	2120	600	110	130	110	90	30	130	8490	380	550	800	2370	2140	2250
50-54	8010	280	850	1220	2300	1520	1840	740	200	160	160	130	40	50	8750	480	1010	1380	2430	1560	1890
55-59	7550	370	1620	1840	2020	1040	660	1170	510	340	150	140	10	20	8720	880	1960	1990	2160	1050	680
60-64	6530	450	2640	1680	920	420	420	1350	650	430	160	80	10	20	7880	1100	3070	1840	1000	430	440
65-69	4830	370	2570	1170	370	240	110	1450	870	360	120	50	20	30	6280	1240	2930	1290	420	260	140
70-74	3210	470	1960	570	140	60	10	1420	1010	290	80	10	10	20	4630	1480	2250	650	150	70	30
75-79	2210	300	1410	340	80	40	40	1510	1140*	310	30	10	10	10	3720	1440	1720	370	90	50	50
80-84	1420	240	870	230	50	30	0	940	700	130	60	30	0	20	2360	940	1000	290	80	30	20
85+	550	170	250	80	20	10	20	580	400	130	20	10	0	20	1130	570	380	100	30	10	40
TOTAL	77760	4150	16440	16130	20670	11710	8660	12040	6260	2750	1300	950	330	450	89800	10410	19190	17430	21620	12040	9110

MUNICIPIOS NO METROPOLITANOS, 1986-2006.

	HOMBRES - 1991							MUJERES - 1991							TOTAL - 1991						
	TOTAL	1	2	3	4	5	6+	TOTAL	1	2	3	4	5	6+	TOTAL	1	2	3	4	5	6+
15-19	51	18	14	12	5	1	1	38	18	11	5	1	3	0	89	36	25	17	6	4	1
20-24	1663	224	618	625	157	17	22	319	132	112	56	15	2	2	1982	356	730	681	172	19	24
25-29	7601	431	2677	2919	1283	209	82	673	191	261	139	58	17	7	8274	622	2938	3058	1341	226	89
30-34	11954	446	1644	3918	4548	1067	331	864	190	253	247	129	34	11	12818	636	1897	4165	4677	1101	342
35-39	11158	364	715	1766	5310	2185	818	851	167	197	231	162	62	32	12009	531	912	1997	5472	2247	850
40-44	10553	396	535	1023	4302	2705	1592	864	165	159	212	171	86	71	11417	561	694	1235	4473	2791	1663
45-49	8885	341	484	830	3012	2320	1898	807	151	167	184	136	92	77	9692	492	651	1014	3148	2412	1975
50-54	7729	323	688	1149	2281	1739	1549	816	182	198	181	118	71	66	8545	505	886	1330	2399	1810	1615
55-59	8117	449	1492	1972	1936	1195	1073	1195	367	321	244	123	73	67	9312	816	1813	2216	2059	1268	1140
60-64	7571	482	2474	2113	1320	671	511	1613	697	488	213	117	57	41	9184	1179	2962	2326	1437	728	552
65-69	6303	443	3147	1584	625	292	212	1809	1066	441	178	61	30	33	8112	1509	3588	1762	686	322	245
70-74	3996	363	2422	753	253	116	89	1748	1200	354	114	37	26	17	5744	1563	2776	867	290	142	106
75-79	2615	282	1686	412	121	53	61	1753	1320	307	78	17	18	13	4368	1602	1993	490	138	71	74
80-84	1446	220	917	205	52	21	31	1179	866	235	51	17	3	7	2625	1086	1152	256	69	24	38
85+	702	169	391	90	29	8	15	724	516	151	39	9	6	3	1426	685	542	129	38	14	18
TOTAL	90346	4951	19906	19371	25234	12599	8285	15253	7228	3655	2172	1171	580	447	105599	12179	23561	21543	26405	13179	8732

MUNICIPIOS NO METROPOLITANOS, 1986-2006.

	HOMBRES - 1996							MUJERES - 1996							TOTAL - 1996						
	TOTAL	1	2	3	4	5	6+	TOTAL	1	2	3	4	5	6+	TOTAL	1	2	3	4	5	6+
15-19	57	20	16	13	5	1	1	42	20	12	5	1	3	0	99	40	28	19	6	4	1
20-24	1456	251	586	477	120	16	6	523	176	202	102	37	4	2	1979	426	788	579	157	21	8
25-29	6070	461	2658	2073	727	106	45	963	252	433	180	71	20	7	7033	712	3091	2253	798	126	52
30-34	12345	607	2308	4635	3890	710	195	1271	272	423	359	172	31	15	13616	879	2731	4994	4062	741	210
35-39	13544	531	1101	2806	6631	1903	571	1141	215	302	351	182	57	34	14685	746	1403	3157	6814	1960	605
40-44	11271	524	626	1332	5186	2502	1101	1192	235	253	325	231	88	60	12463	758	878	1658	5416	2590	1162
45-49	10311	540	573	989	3927	2633	1649	1125	223	241	270	185	129	76	11436	764	813	1259	4112	2763	1725
50-54	8228	407	637	1184	2534	1969	1496	1037	202	247	246	160	105	79	9265	609	884	1430	2694	2074	1575
55-59	7251	470	1113	1700	1787	1195	987	1114	299	322	230	116	73	73	8364	769	1435	1930	1903	1268	1060
60-64	7599	535	2194	2162	1436	743	529	1669	672	513	229	133	68	54	9268	1208	2707	2391	1569	811	582
65-69	6843	528	3251	1760	714	347	244	1992	1140	480	218	80	43	32	8835	1668	3731	1977	793	390	276
70-74	5404	448	3250	1043	361	156	146	2359	1592	473	166	59	42	28	7764	2040	3723	1208	420	198	174
75-79	3062	321	2002	469	136	66	68	1965	1479	337	92	23	24	11	5028	1799	2339	561	159	90	79
80-84	1601	235	1026	217	57	25	41	1495	1114	289	59	24	3	6	3096	1349	1314	276	81	28	47
85+	999	263	523	148	42	7	16	1074	804	200	46	12	9	2	2073	1067	724	194	53	16	19
TOTAL	96042	6142	21863	21009	27551	12381	7096	18962	8695	4726	2877	1486	699	479	115004	14836	26589	23886	29037	13080	7575

MUNICIPIOS NO METROPOLITANOS, 1986-2006.

	HOMBRES - 2001							MUJERES - 2001							TOTAL - 2001						
	TOTAL	1	2	3	4	5	6+	TOTAL	1	2	3	4	5	6+	TOTAL	1	2	3	4	5	6+
15-19	68	28	17	14	5	1	1	44	21	13	5	1	3	0	111	50	30	20	6	4	1
20-24	2889	631	1203	795	221	36	3	653	218	262	130	36	6	1	3542	850	1465	924	257	42	5
25-29	9269	890	4545	2655	1031	103	46	1196	314	595	193	69	20	6	10465	1204	5139	2848	1100	123	52
30-34	15852	969	3462	6151	4563	571	136	1457	323	543	398	158	21	14	17309	1292	4005	6549	4721	592	150
35-39	16654	863	1612	4133	7919	1722	405	1513	294	447	497	193	50	32	18167	1157	2059	4631	8112	1771	437
40-44	14075	901	852	1979	6559	2863	922	1539	325	378	458	248	83	46	15614	1226	1230	2437	6807	2946	967
45-49	11336	817	640	1115	4363	2997	1404	1293	278	297	330	179	150	60	12629	1095	937	1445	4542	3146	1464
50-54	10567	699	695	1440	3197	2770	1767	1315	268	315	329	165	148	89	11882	966	1010	1770	3362	2919	1856
55-59	8743	748	1094	1935	2090	1639	1237	1482	404	456	298	122	99	103	10225	1152	1550	2233	2212	1737	1341
60-64	7558	704	1905	2168	1388	841	553	1760	721	546	242	111	77	63	9318	1425	2451	2410	1499	918	616
65-69	7774	783	3458	2015	778	442	298	2326	1349	547	267	73	58	31	10099	2132	4006	2282	851	501	328
70-74	6750	717	3903	1294	425	200	212	2985	2032	584	214	58	58	39	9735	2749	4487	1508	483	258	251
75-79	4668	616	2981	672	192	109	99	2703	2055	450	127	25	35	11	7371	2671	3431	798	217	144	110
80-84	2062	376	1270	254	67	34	60	1619	1227	307	58	21	3	4	3681	1603	1577	313	88	37	64
85+	1297	420	603	204	49	5	16	1151	886	202	40	10	11	1	2447	1306	805	244	59	16	17
TOTAL	119561	10160	28240	26822	32846	14333	7160	23036	10717	5942	3587	1469	820	501	142596	20877	34182	30410	34315	15153	7660

MUNICIPIOS NO METROPOLITANOS, 1986-2006.

	HOMBRES - 2006							MUJERES - 2006							TOTAL - 2006						
	TOTAL	1	2	3	4	5	6+	TOTAL	1	2	3	4	5	6+	TOTAL	1	2	3	4	5	6+
15-19	76	36	18	14	5	1	1	45	22	13	6	1	3	0	120	58	31	20	6	4	1
20-24	4062	1055	1722	938	292	54	1	683	230	283	136	28	6	1	4746	1285	2005	1074	320	60	2
25-29	12754	1459	6748	3082	1335	88	41	1437	373	755	228	61	18	4	14191	1832	7502	3310	1395	106	45
30-34	19657	1400	4751	7786	5199	435	87	1771	398	712	489	144	14	14	21428	1798	5463	8274	5343	449	100
35-39	18091	1144	1983	5114	8283	1329	237	1832	369	597	621	179	39	27	19923	1513	2580	5735	8463	1368	264
40-44	15012	1227	966	2440	7049	2712	618	1775	400	493	560	225	67	29	16786	1627	1459	3000	7274	2779	647
45-49	12793	1187	723	1289	5003	3427	1163	1582	365	386	431	174	179	47	14375	1552	1109	1720	5176	3606	1211
50-54	11169	933	620	1454	3367	3151	1644	1470	316	357	387	144	180	85	12638	1249	977	1841	3511	3331	1729
55-59	10654	1135	1078	2240	2502	2205	1494	2117	586	686	430	130	140	145	12771	1721	1764	2670	2633	2345	1639
60-64	8567	993	1865	2487	1544	1051	627	2174	908	681	303	103	99	79	10741	1901	2546	2790	1647	1151	706
65-69	7564	939	3132	1991	736	471	295	2492	1475	574	290	59	69	25	10056	2414	3705	2281	795	540	321
70-74	7402	954	4105	1424	446	222	251	3328	2294	634	241	48	68	43	10730	3247	4739	1665	494	290	295
75-79	5617	885	3499	768	217	138	110	3359	2582	540	158	23	46	9	8976	3467	4039	926	241	184	119
80-84	3061	659	1813	349	93	53	94	2213	1699	407	80	21	3	3	5274	2358	2220	429	114	56	97
85+	1582	596	651	262	55	4	14	1179	926	192	41	8	11	1	2761	1522	843	303	63	15	15
TOTAL	138060	14600	33675	31640	36127	15340	6679	27456	12943	7309	4401	1348	943	513	165516	27543	40984	36040	37474	16284	7191

NUMERO DE HOGARES PROYECTADOS CON TASAS CONSTANTES (TASA 1991), POR SEXO Y EDAD DE LA PERSONA PRINCIPAL.

COMUNIDAD DE MADRID, 1991-2006

EDAD	HOMBRES				MUJERES				TOTAL			
	1991	1996	2001	2006	1991	1996	2001	2006	1991	1996	2001	2006
15-19	901	780	618	506	729	627	495	407	1630	1407	1113	913
20-24	16222	17026	15634	12531	6541	6763	6234	4989	22763	23788	21868	17520
25-29	78931	82470	88934	82104	15047	15464	16490	15286	93978	97934	105425	97391
30-34	134092	147501	158930	170767	19498	20680	21875	23238	153590	168182	180805	194005
35-39	138538	157212	176185	189405	19895	21984	23713	25033	158433	179197	199898	214438
40-44	148243	146829	168307	188071	21443	21447	23891	25722	169686	168276	192198	213793
45-49	137035	150534	150573	172073	20565	23048	23226	25821	157600	173582	173799	197893
50-54	119514	134807	150123	150297	20713	23113	26274	26483	140227	157920	176397	176780
55-59	123654	115597	131129	146035	27077	25380	28450	32307	150731	140977	159579	178341
60-64	108406	115021	108954	123879	33562	34328	32648	36615	141968	149349	141602	160495
65-69	84219	94943	102768	97871	38172	41686	43524	41534	122391	136629	146292	139405
70-74	53668	68662	79500	86537	36881	43131	48562	50922	90549	111793	128062	137458
75-79	37469	38491	51183	59674	33467	33876	41331	46847	70936	72367	92514	106521
80-84	18519	21339	22838	30399	21325	23673	25390	31194	39844	45012	48228	61593
85+	7976	10452	13138	14802	12060	15439	19087	21599	20036	25890	32225	36401
TOTAL	1207387	1301665	1418813	1524951	326975	350639	381191	407997	1534362	1652304	1800004	1932948

MUNICIPIO DE MADRID, 1991-2006

EDAD	HOMBRES				MUJERES				TOTAL			
	1991	1996	2001	2006	1991	1996	2001	2006	1991	1996	2001	2006
15-19	620	483	364	291	517	403	304	245	1137	885	668	536
20-24	7916	7141	5670	4356	5005	4469	3576	2759	12921	11610	9246	7116
25-29	38475	37252	34996	28284	11477	10984	10312	8418	49952	48236	45308	36703
30-34	67695	73886	74826	70894	14567	15420	15454	14638	82262	89307	90280	85532
35-39	64746	77079	86508	87945	14479	16377	17787	17878	79225	93456	104295	105823
40-44	70882	68808	83085	92998	15555	14623	16707	18109	86437	83431	99792	111106
45-49	74543	72818	71432	85715	15295	15052	14271	16251	89838	87870	85703	101966
50-54	75719	74214	73714	72428	16042	15837	15827	15041	91761	90051	89541	87469
55-59	87827	73426	72406	72168	21829	18882	18730	18760	109656	92307	91136	90928
60-64	81152	81437	68902	68366	27616	27075	23722	23612	108768	108513	92623	91977
65-69	64076	70155	71717	61147	31710	33695	33656	29629	95786	103849	105373	90776
70-74	41604	51543	57785	59418	31066	35530	38755	38903	72670	87073	96539	98321
75-79	29905	29804	38233	43167	28661	28629	33927	37263	58566	58433	72161	80430
80-84	14876	17287	17845	22957	18653	20587	21582	25767	33529	37874	39427	48723
85+	6596	8691	10911	12000	10739	13791	16818	18664	17335	22482	27729	30664
TOTAL	726632	744023	768394	782133	263211	271355	281428	285936	989843	1015378	1049822	1068069

CORONA METROPOLITANA, 1991-2006

EDAD	HOMBRES				MUJERES				TOTAL			
	1991	1996	2001	2006	1991	1996	2001	2006	1991	1996	2001	2006
15-19	189	202	163	132	136	146	117	96	325	348	280	227
20-24	6643	9096	9737	7918	1217	1619	1744	1409	7860	10714	11481	9327
25-29	32855	40235	53646	56263	2897	3389	4353	4570	35752	43625	57999	60834
30-34	54443	60064	71650	90153	4067	4248	4869	5963	58510	64312	76519	96115
35-39	62634	64819	71955	83796	4565	4724	4964	5605	67199	69543	76919	89400
40-44	66808	65816	68927	76345	5024	5315	5552	5837	71832	71131	74479	82182
45-49	53607	67067	66760	70269	4463	6097	6485	6794	58070	73164	73245	77063
50-54	36066	52062	65668	65463	3855	5714	7872	8357	39921	57775	73540	73820
55-59	27710	34606	50069	62893	4053	4942	7303	9977	31763	39548	57372	72870
60-64	19683	25648	32361	46469	4333	5296	6508	9474	24016	30944	38869	55943
65-69	13840	17586	23150	28775	4653	5632	6980	8432	18493	23218	30130	37206
70-74	8068	11574	15101	19637	4067	5124	6473	7927	12135	16698	21575	27563
75-79	4949	5637	8450	10990	3053	3293	4433	5569	8002	8930	12883	16559
80-84	2197	2540	3070	4523	1493	1713	2042	2729	3690	4253	5112	7252
85+	678	865	1147	1422	597	739	996	1239	1275	1604	2143	2661
TOTAL	390370	457817	541856	625046	48473	57991	70691	83976	438843	515807	612547	709022

MUNICIPIOS NO METROPOLITANOS, 1991-2006

EDAD	HOMBRES				MUJERES				TOTAL			
	1991	1996	2001	2006	1991	1996	2001	2006	1991	1996	2001	2006
15-19	51	55	51	49	38	40	37	35	89	94	89	84
20-24	1663	1799	1943	1816	319	350	368	343	1982	2149	2311	2160
25-29	7601	7967	8730	9256	673	720	793	818	8274	8687	9523	10074
30-34	11954	13720	14587	15804	864	995	1069	1161	12818	14715	15656	16965
35-39	11158	14365	16577	17594	851	1114	1287	1377	12009	15479	17865	18970
40-44	10553	12256	15673	17971	864	1021	1326	1518	11417	13278	17000	19490
45-49	8885	11310	13061	16446	807	1005	1186	1515	9692	12315	14247	17961
50-54	7729	9000	11574	13218	816	934	1183	1379	8545	9934	12756	14596
55-59	8117	7777	9151	11677	1195	1148	1327	1671	9312	8925	10478	13348
60-64	7571	7958	7759	9158	1613	1658	1620	1873	9184	9616	9379	11031
65-69	6303	7138	7697	7540	1809	2102	2211	2166	8112	9240	9908	9706
70-74	3996	5398	6283	6816	1748	2215	2633	2781	5744	7612	8916	9597
75-79	2615	2885	4033	4722	1753	1762	2328	2782	4368	4647	6361	7505
80-84	1446	1514	1721	2405	1179	1223	1299	1721	2625	2737	3020	4126
85+	702	883	1014	1151	724	803	956	1061	1426	1687	1970	2212
TOTAL	90344	104023	119854	135623	15253	17091	19624	22201	105597	121113	139478	157825



6 Pirámides de Población

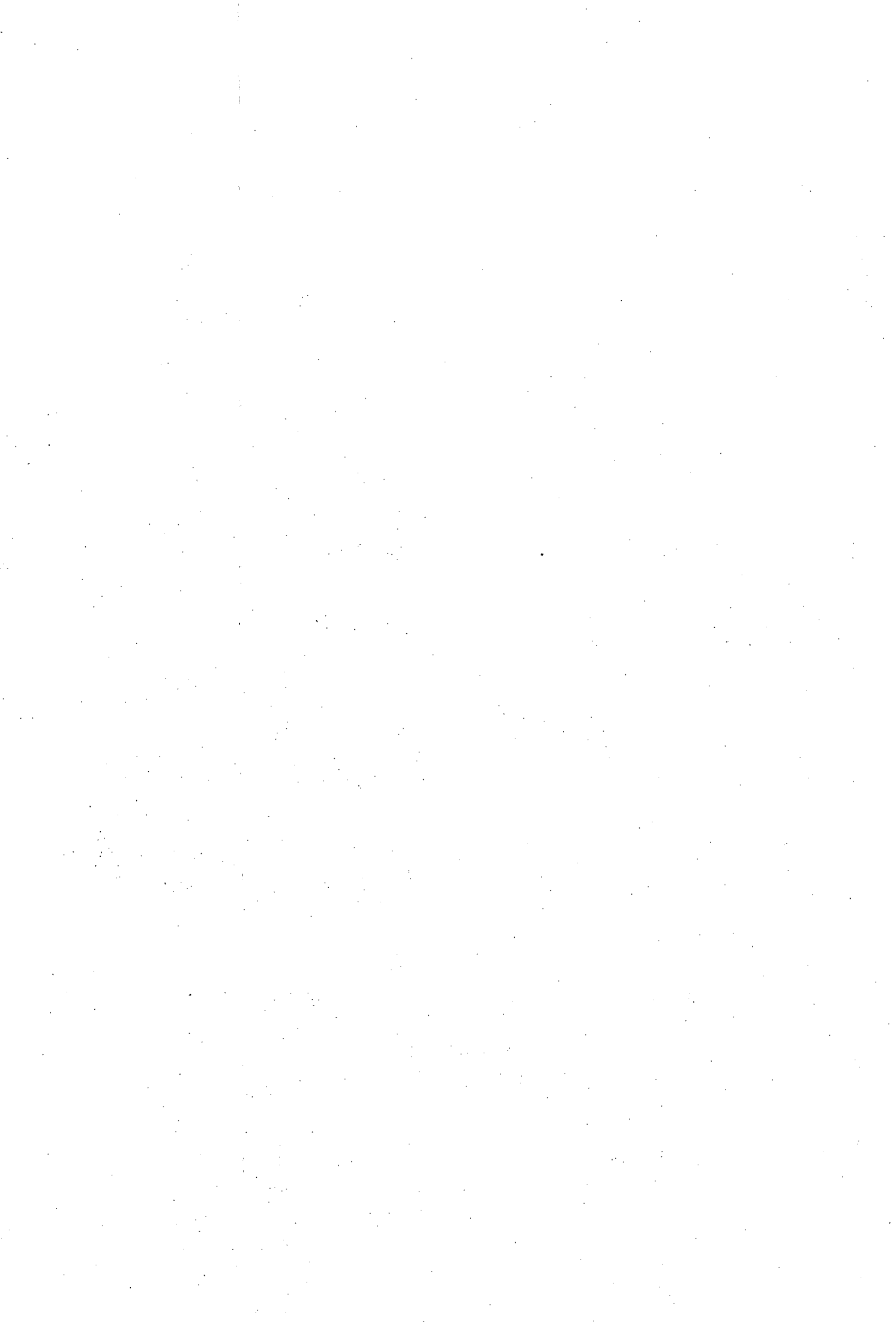

PIRAMIDE DE POBLACION PROYECTADA
COMUNIDAD DE MADRID. 1991 - 2006

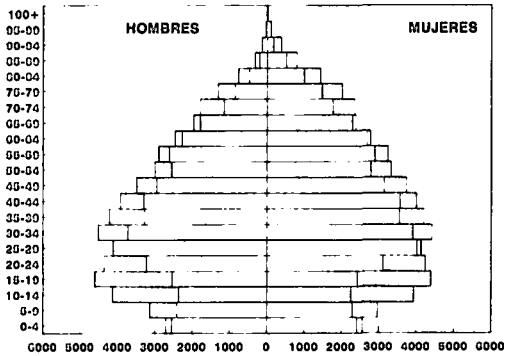

PIRAMIDE DE POBLACION PROYECTADA
MUNICIPIO DE MADRID. 1991 - 2006

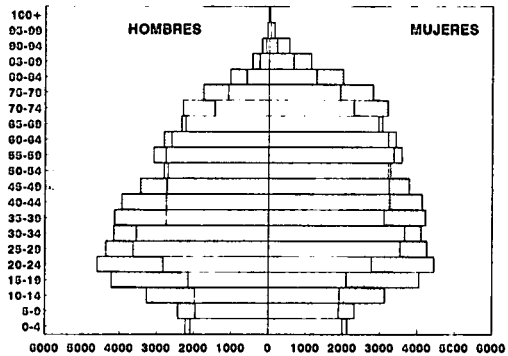

PIRAMIDE DE POBLACION PROYECTADA
CORONA METROPOLITANA. 1991 - 2006

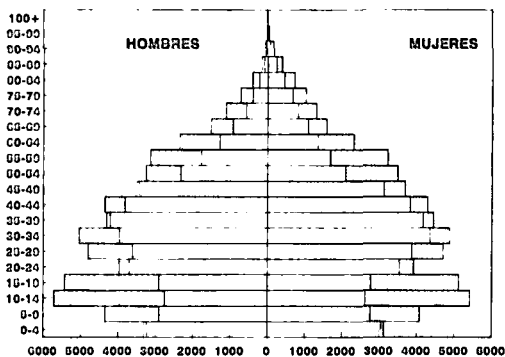

PIRAMIDE DE POBLACION PROYECTADA
MUNICIPIOS NO METROPOLITANOS.
1991 - 2006

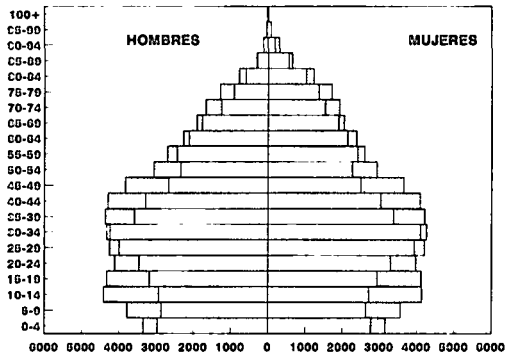

**POBLACION INICIAL
COMUNIDAD DE MADRID 01/01/1991**

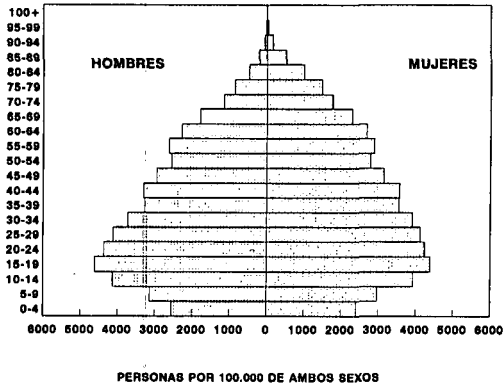

**POBLACION PROYECTADA
COMUNIDAD DE MADRID 01/01/2006**

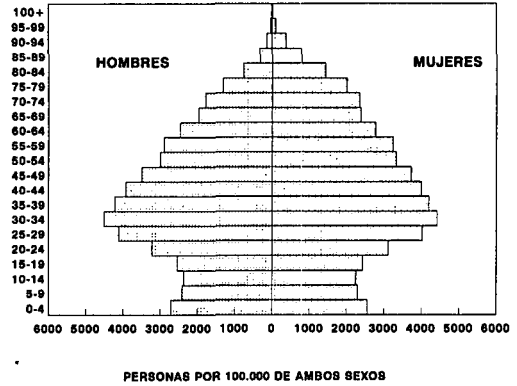

**POBLACION INICIAL
MUNICIPIO DE MADRID 01/01/1991**

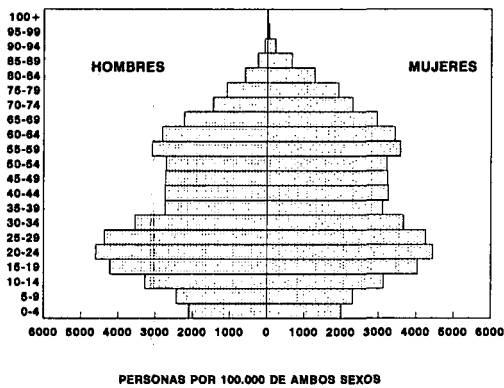

**POBLACION PROYECTADA
MUNICIPIO DE MADRID 01/01/2006**

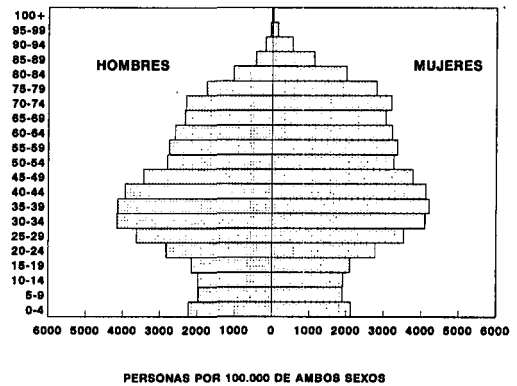

**POBLACION INICIAL
CORONA METROPOLITANA 01/01/1991**

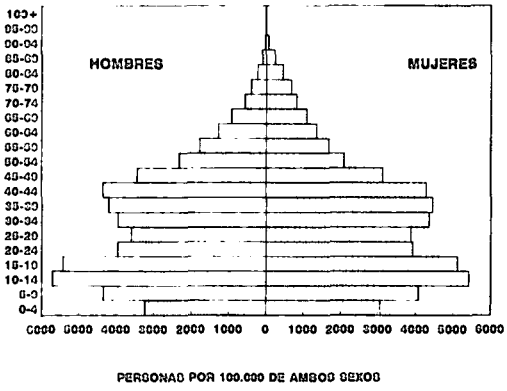

**POBLACION PROYECTADA
CORONA METROPOLITANA 01/01/2006**

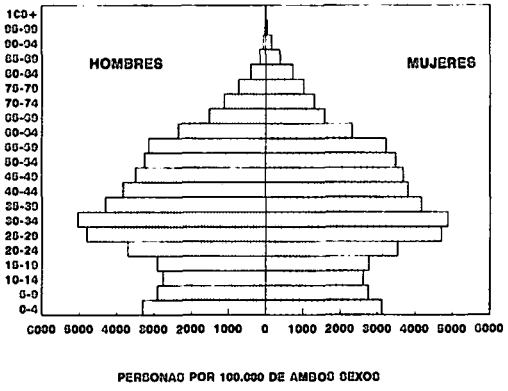

**POBLACION INICIAL
MUNICIPIOS NO METROPOLITANOS
01/01/1991**

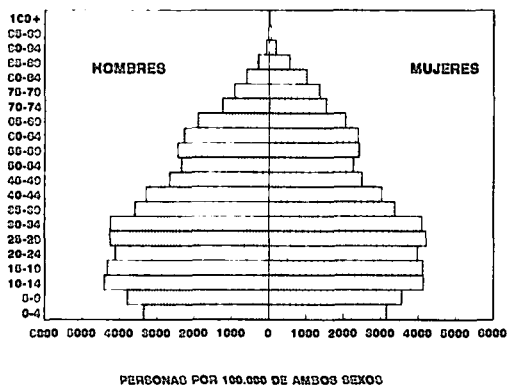

**POBLACION PROYECTADA
MUNICIPIOS NO METROPOLITANOS
01/01/2006**

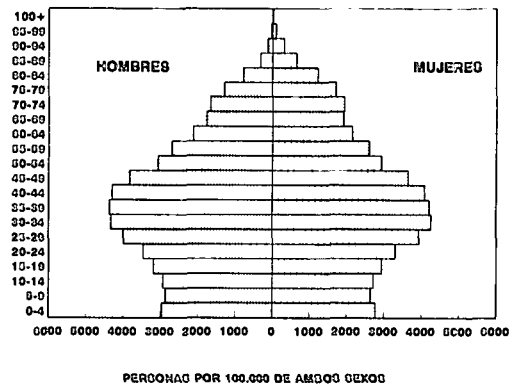

POBLACION INICIAL 01/01/1991
ZONA NORTE - CORONA METROPOLITANA

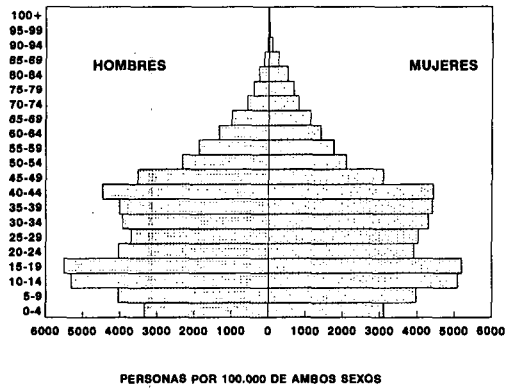

POBLACION PROYECTADA 01/01/2006
ZONA NORTE - CORONA METROPOLITANA

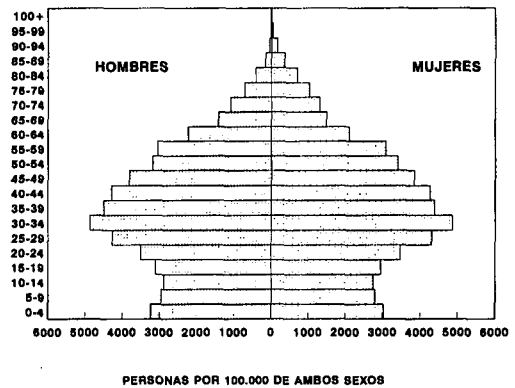

POBLACION INICIAL 01/01/1991
ZONA ESTE - CORONA METROPOLITANA

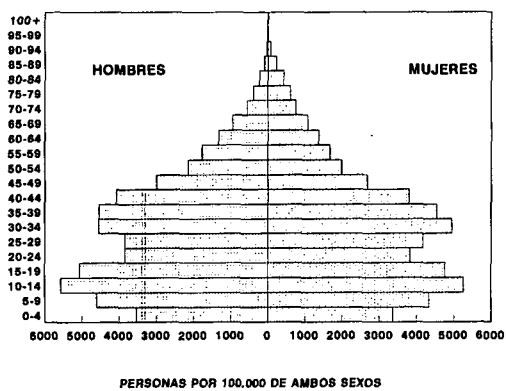

POBLACION PROYECTADA 01/01/2006
ZONA ESTE - CORONA METROPOLITANA

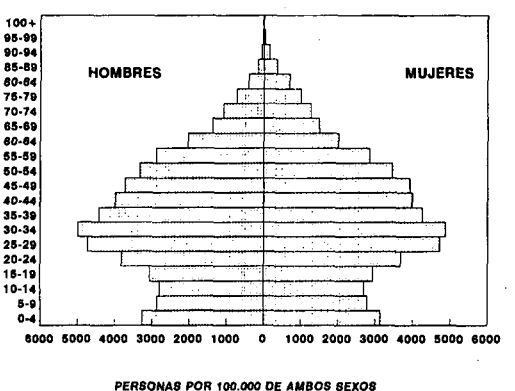

POBLACION INICIAL 01/01/1991
ZONA SUR - CORONA METROPOLITANA

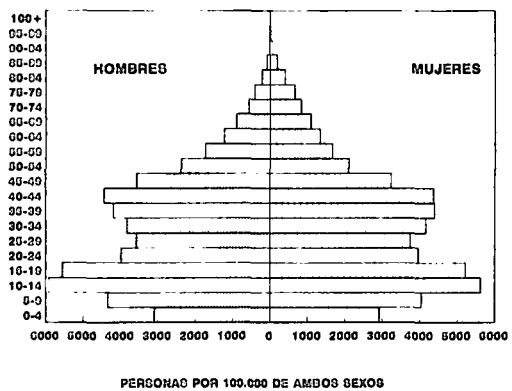

POBLACION PROYECTADA 01/01/2006
ZONA SUR - CORONA METROPOLITANA

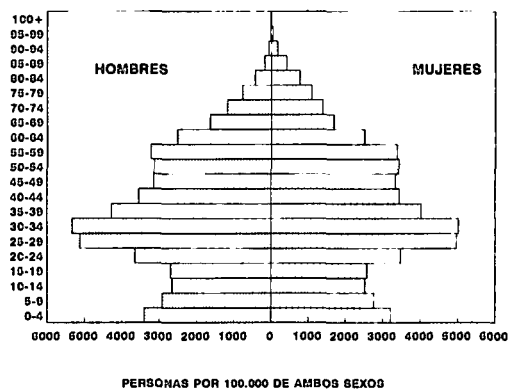

POBLACION INICIAL 01/01/1991
ZONA OESTE - CORONA METROPOLITANA

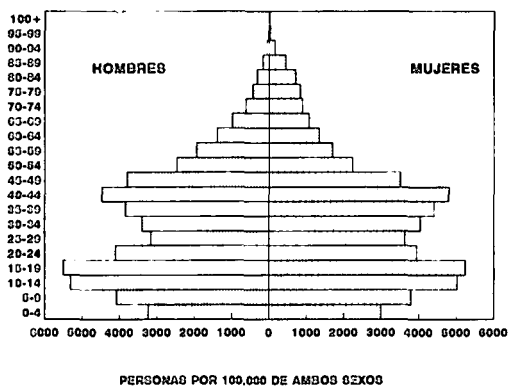

POBLACION PROYECTADA 01/01/2006
ZONA OESTE - CORONA METROPOLITANA

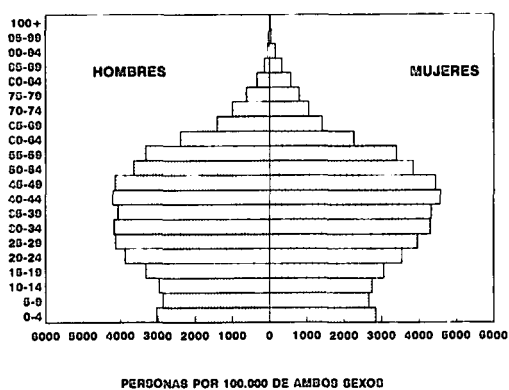

POBLACION INICIAL 01/01/1991
ALMENDRA CENTRAL - MUNICIPIO DE MADRID

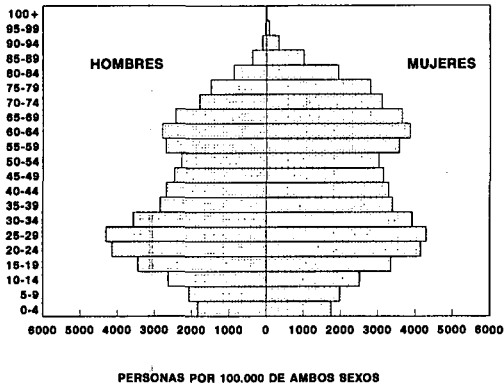

POBLACION PROYECTADA 01/01/2006
ALMENDRA CENTRAL - MUNICIPIO DE MADRID

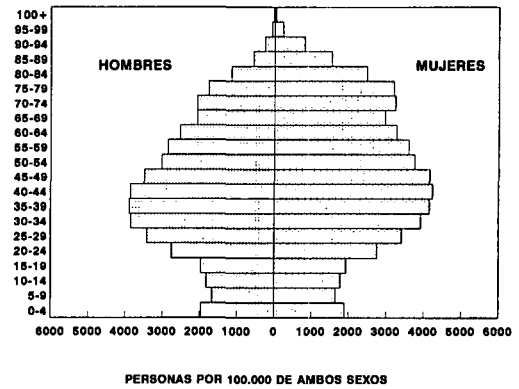

POBLACION INICIAL 01/01/1991
PERIFERIA NOROESTE - MUNICIPIO DE MADRID

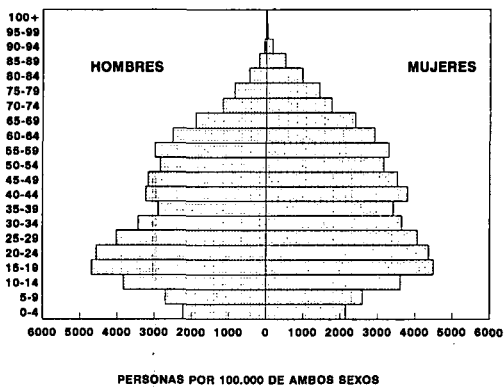

POBLACION PROYECTADA 01/01/2006
PERIFERIA NOROESTE - MUNICIPIO DE MADRID

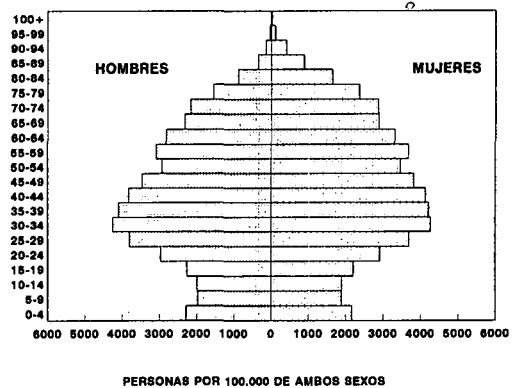

POBLACION INICIAL 01/01/1991
PERIFERIA ESTE - MUNICIPIO DE MADRID

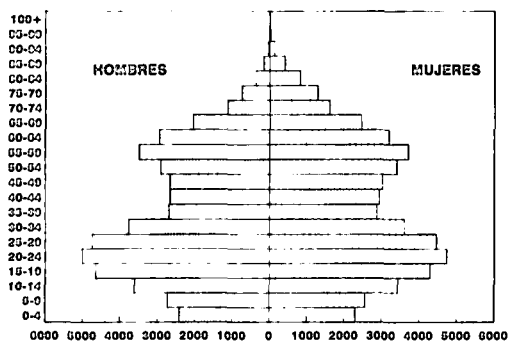

PERSONAS POR 100.000 DE AMBOS SEXOS

POBLACION PROYECTADA 01/01/2006
PERIFERIA ESTE - MUNICIPIO DE MADRID

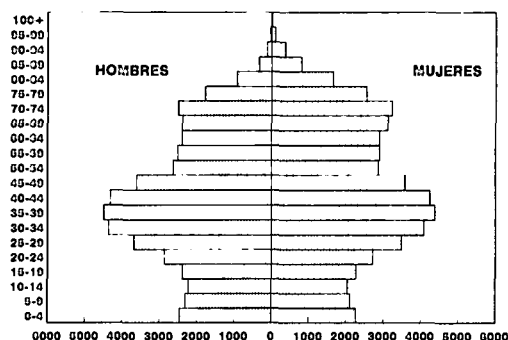

PERSONAS POR 100.000 DE AMBOS SEXOS

POBLACION INICIAL 01/01/1991
PERIFERIA SUR - MUNICIPIO DE MADRID

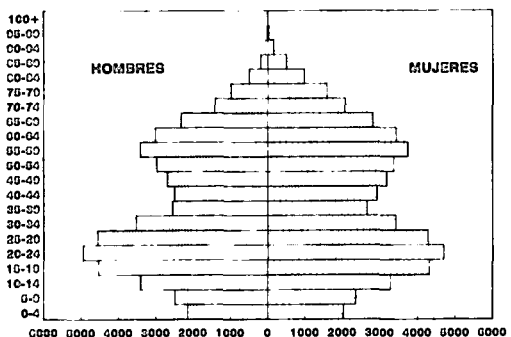

PERSONAS POR 100.000 DE AMBOS SEXOS

POBLACION PROYECTADA 01/01/2006
PERIFERIA SUR - MUNICIPIO DE MADRID

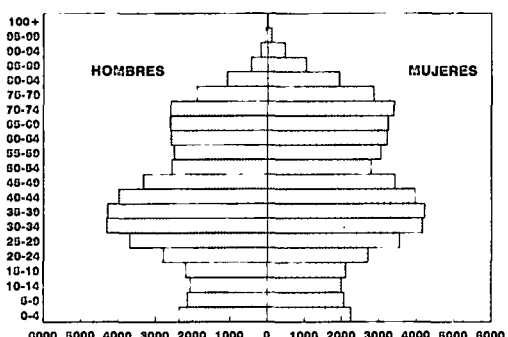

PERSONAS POR 100.000 DE AMBOS SEXOS

POBLACION INICIAL
COMUNIDAD DE MADRID 01/01/1991

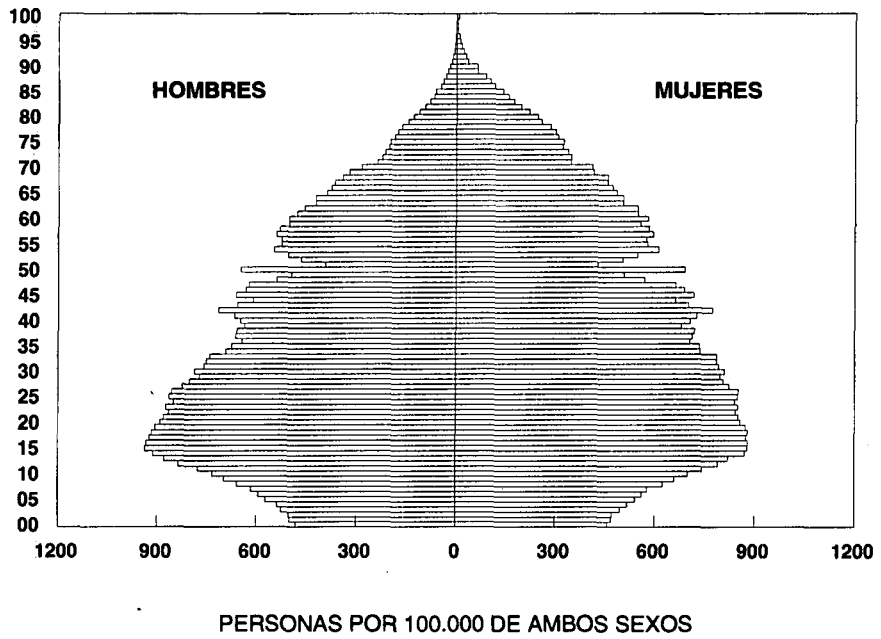

POBLACION PROYECTADA
COMUNIDAD DE MADRID 01/01/2006

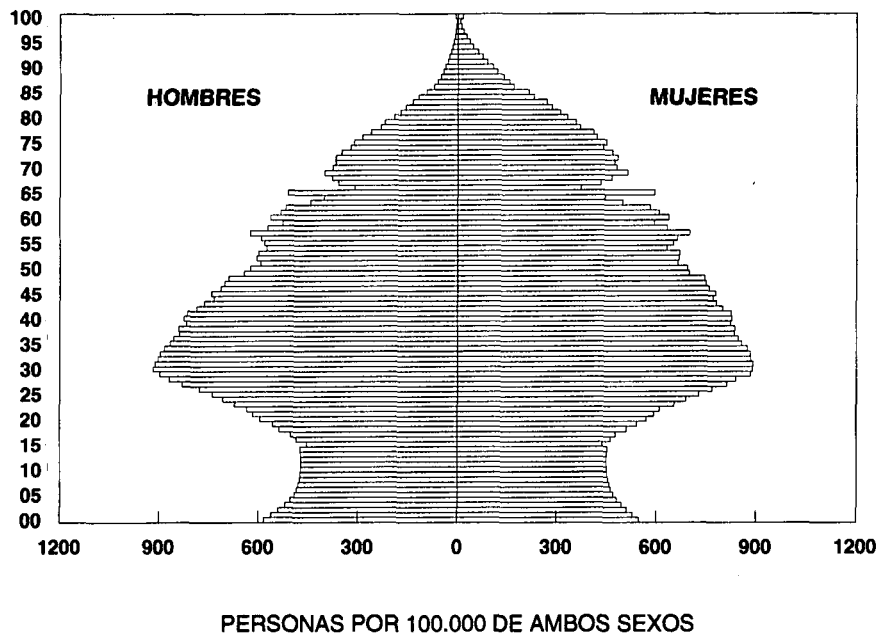

POBLACION INICIAL
MUNICIPIO DE MADRID 01/01/1991

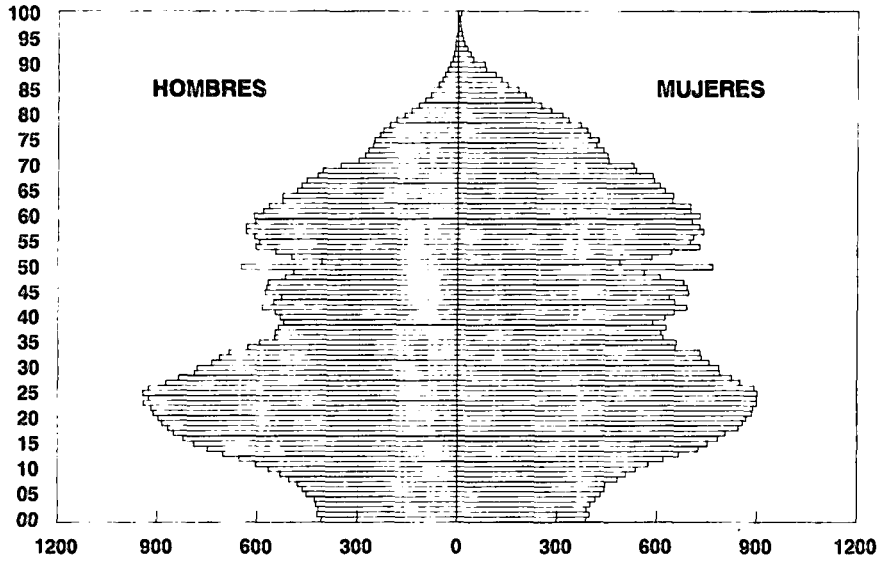

PERSONAS POR 100.000 DE AMBOS SEXOS

POBLACION PROYECTADA
MUNICIPIO DE MADRID 01/01/2006

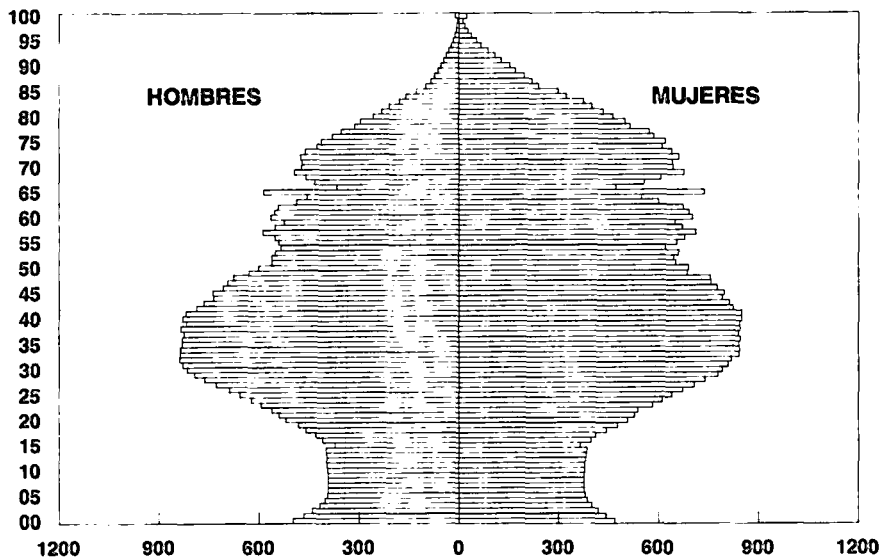

PERSONAS POR 100.000 DE AMBOS SEXOS

POBLACION INICIAL
CORONA METROPOLITANA 01/01/1991

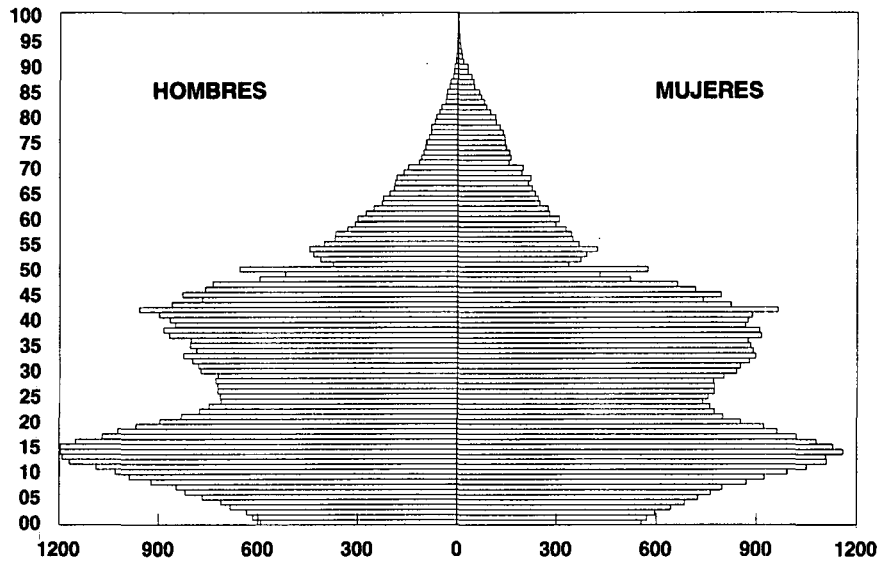

PERSONAS POR 100.000 DE AMBOS SEXOS

POBLACION PROYECTADA
CORONA METROPOLITANA 01/01/2006

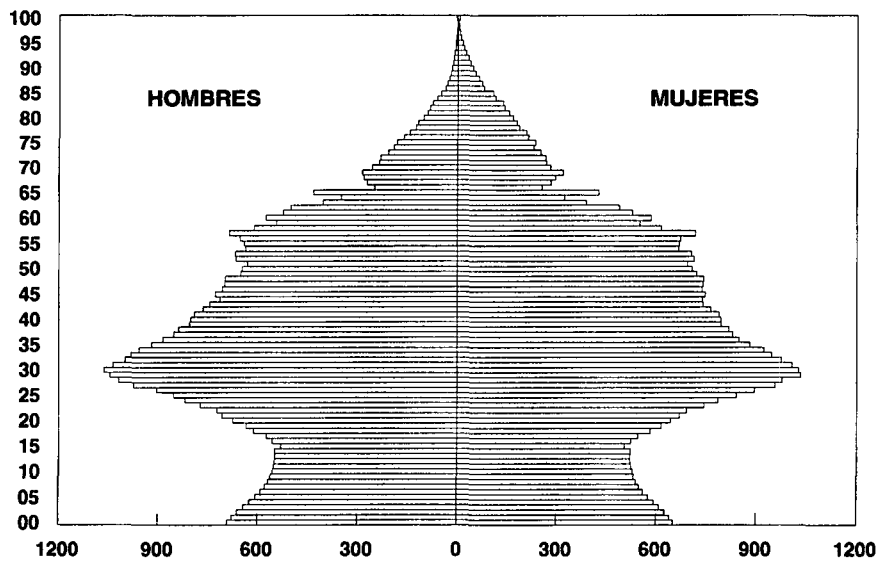

PERSONAS POR 100.000 DE AMBOS SEXOS

POBLACION INICIAL
MUNICIPIOS NO METROPOLITANOS 01/01/1991

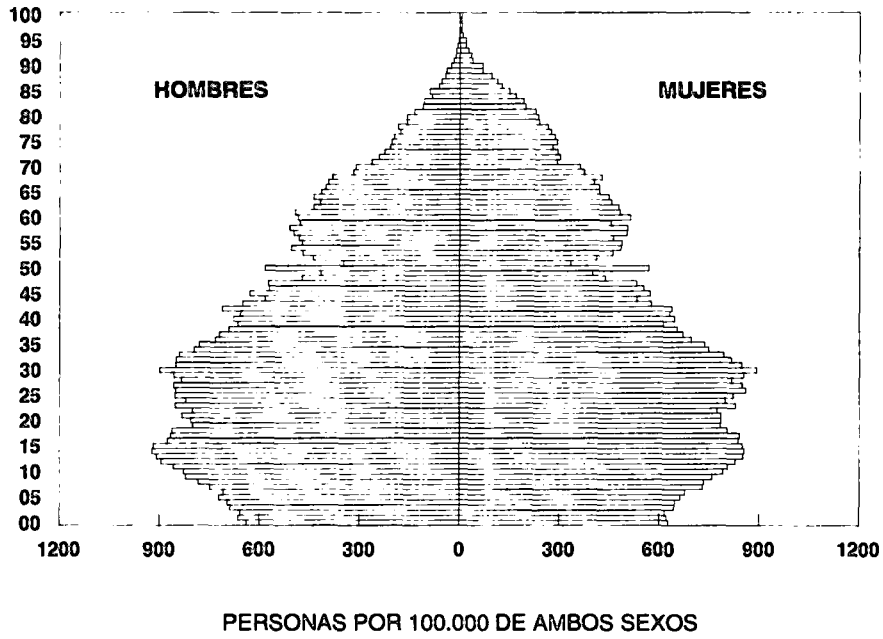

POBLACION PROYECTADA
MUNICIPIOS NO METROPOLITANOS 01/01/2006

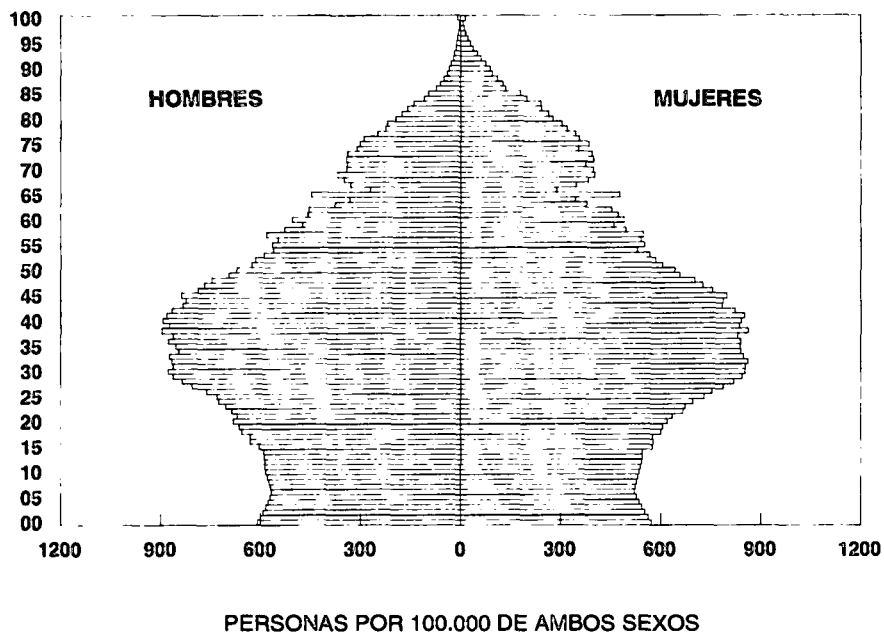

POBLACION INICIAL 01/01/1991
ZONA NORTE - CORONA METROPOLITANA

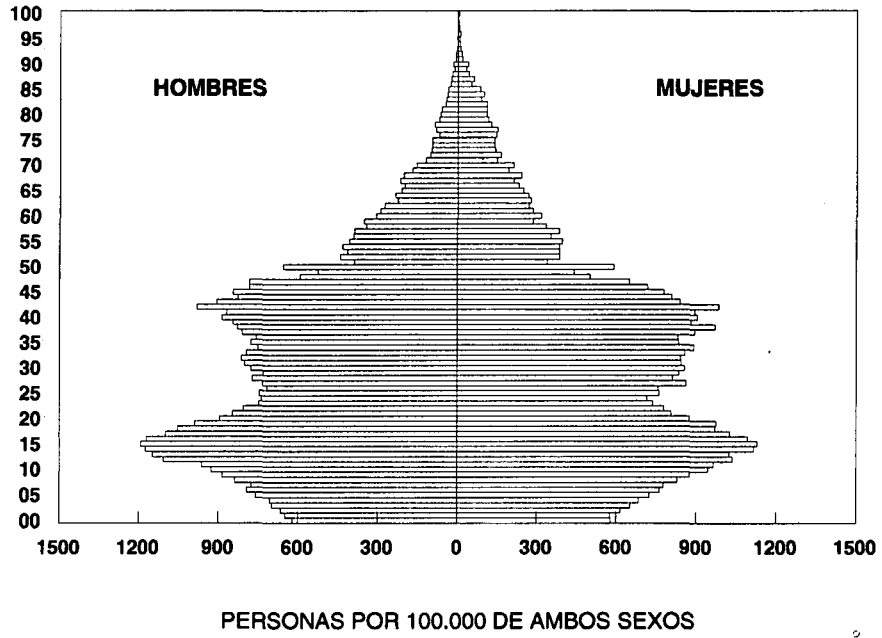

POBLACION PROYECTADA 01/01/2006
ZONA NORTE - CORONA METROPOLITANA

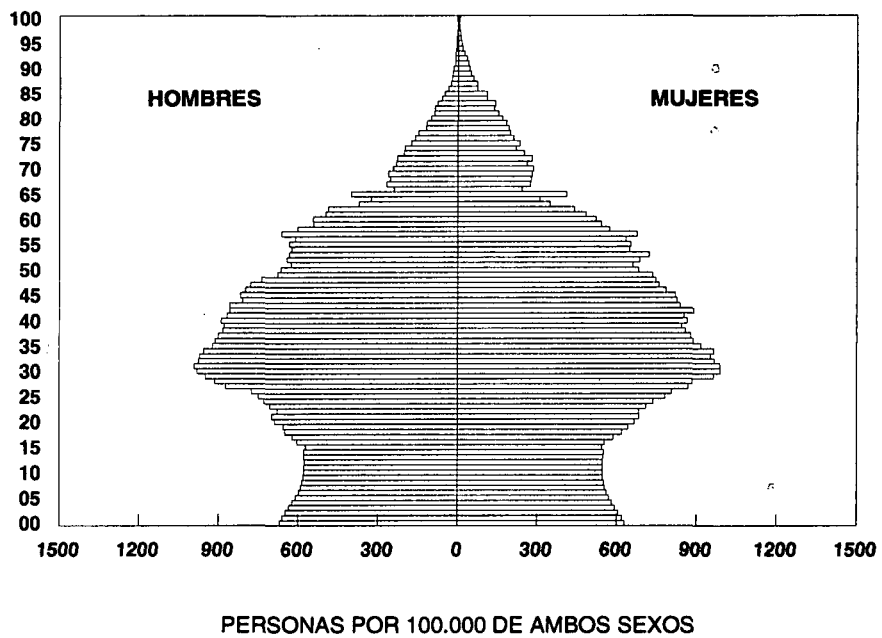

POBLACION INICIAL 01/01/1991
ZONA ESTE - CORONA METROPOLITANA

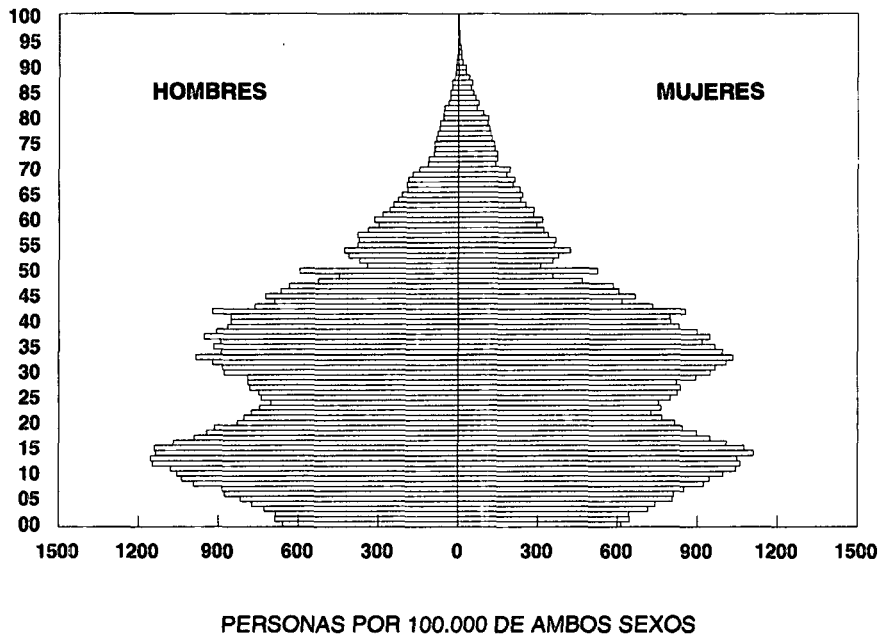

POBLACION PROYECTADA 01/01/2006
ZONA ESTE - CORONA METROPOLITANA

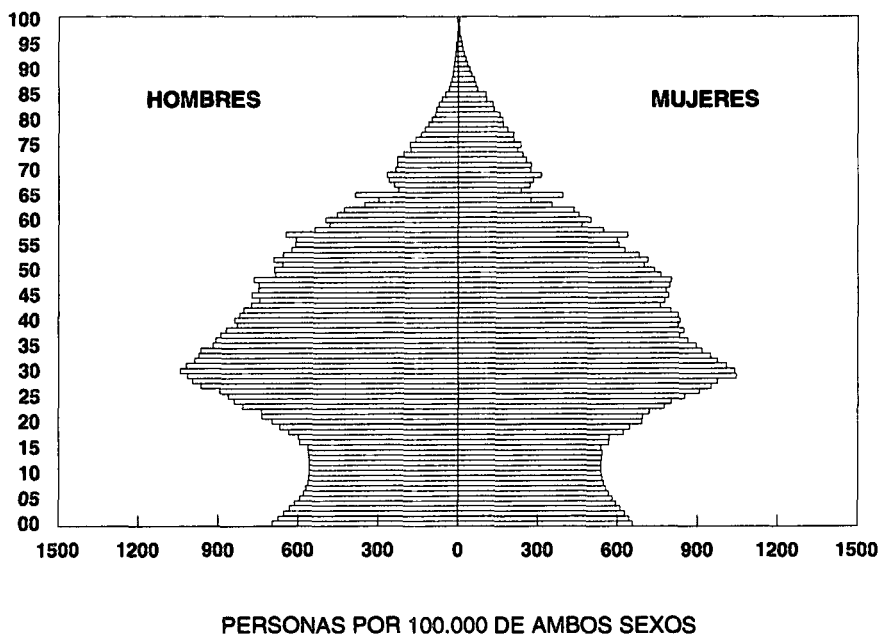

POBLACION INICIAL 01/01/1991
ZONA SUR - CORONA METROPOLITANA

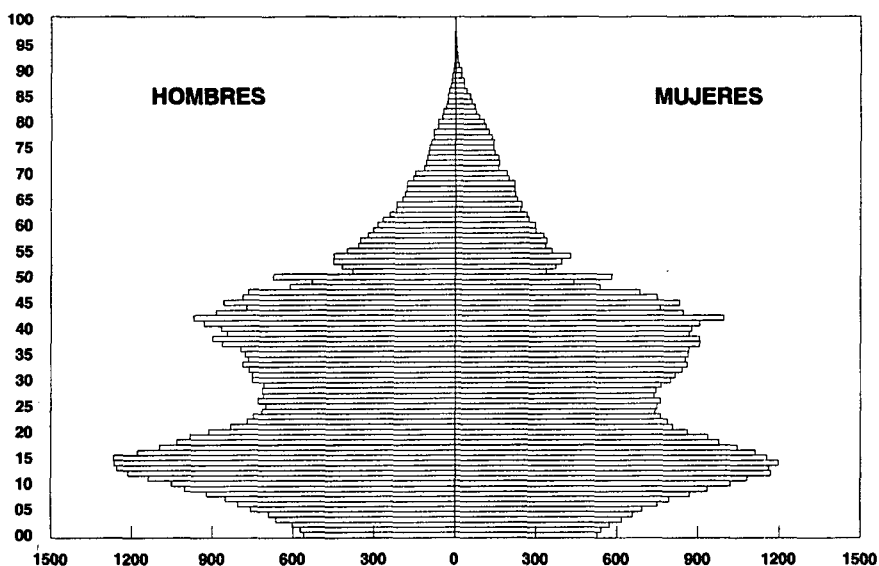

PERSONAS POR 100.000 DE AMBOS SEXOS

POBLACION PROYECTADA 01/01/2006
ZONA SUR - CORONA METROPOLITANA

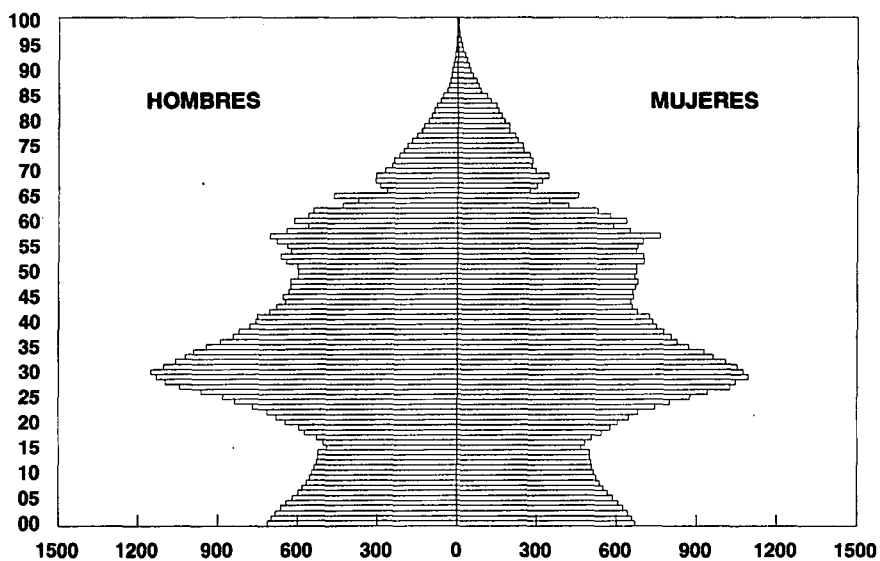

PERSONAS POR 100.000 DE AMBOS SEXOS

POBLACION INICIAL 01/01/1991
ZONA OESTE - CORONA METROPOLITANA

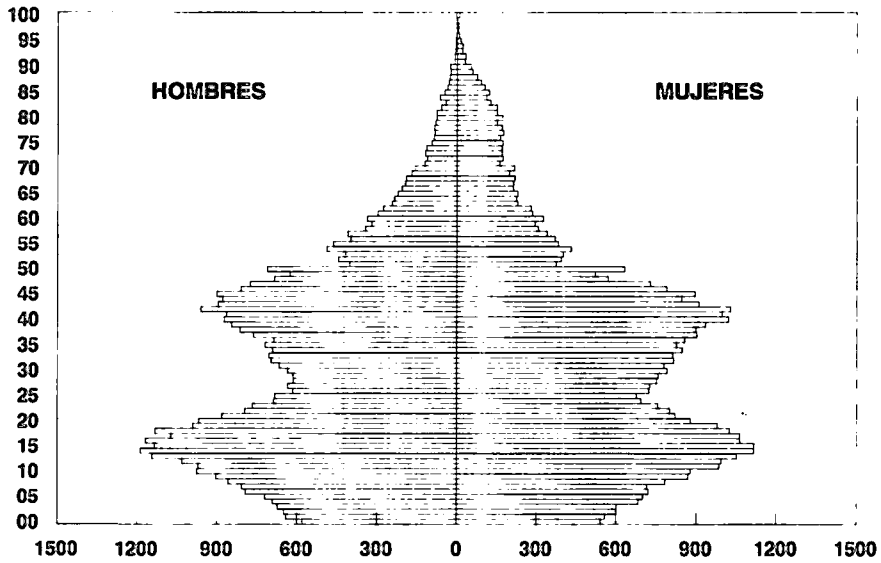

PERSONAS POR 100.000 DE AMBOS SEXOS

POBLACION PROYECTADA 01/01/2006
ZONA OESTE - CORONA METROPOLITANA

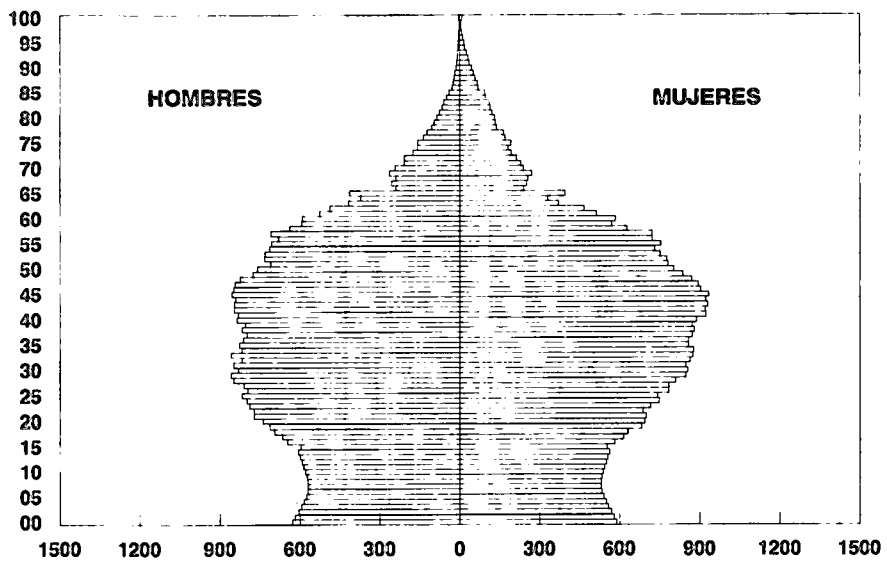

PERSONAS POR 100.000 DE AMBOS SEXOS

POBLACION INICIAL 01/01/1991
ALMENDRA CENTRAL - MUNICIPIO DE MADRID

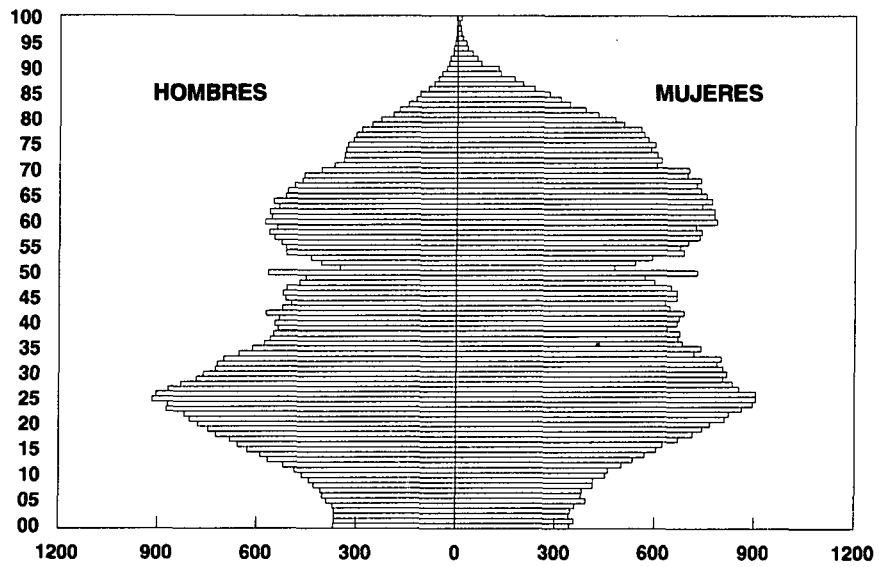

PERSONAS POR 100.000 DE AMBOS SEXOS

POBLACION PROYECTADA 01/01/2006
ALMENDRA CENTRAL - MUNICIPIO DE MADRID

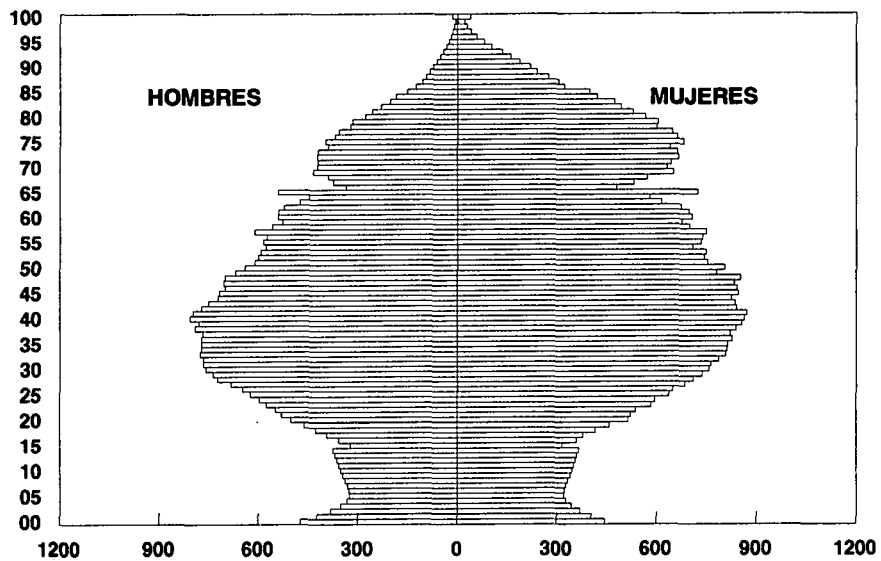

PERSONAS POR 100.000 DE AMBOS SEXOS

POBLACION INICIAL 01/01/1991
PERIFERIA NOROESTE - MUNICIPIO DE MADRID

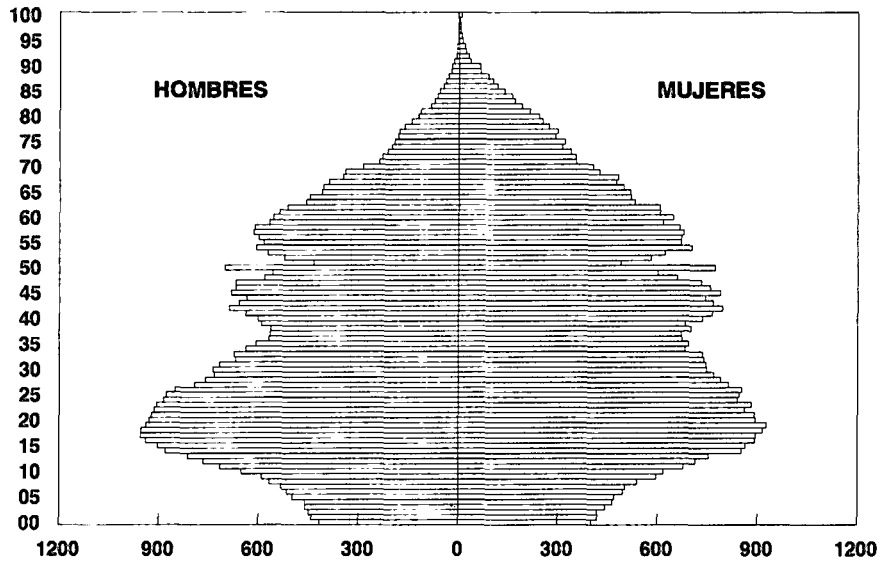

PERSONAS POR 100.000 DE AMBOS SEXOS

POBLACION PROYECTADA 01/01/2006
PERIFERIA NOROESTE - MUNICIPIO DE MADRID

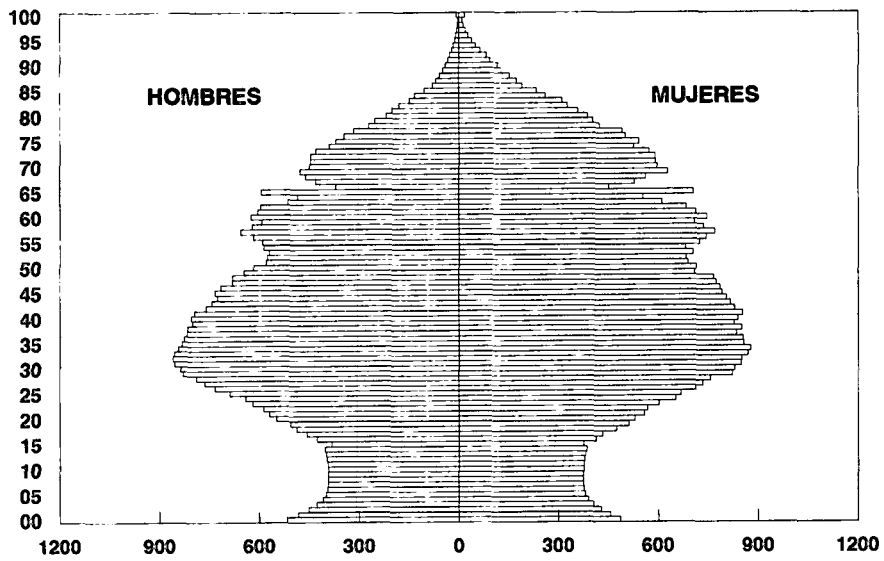

PERSONAS POR 100.000 DE AMBOS SEXOS

POBLACION INICIAL 01/01/1991
PERIFERIA ESTE - MUNICIPIO DE MADRID

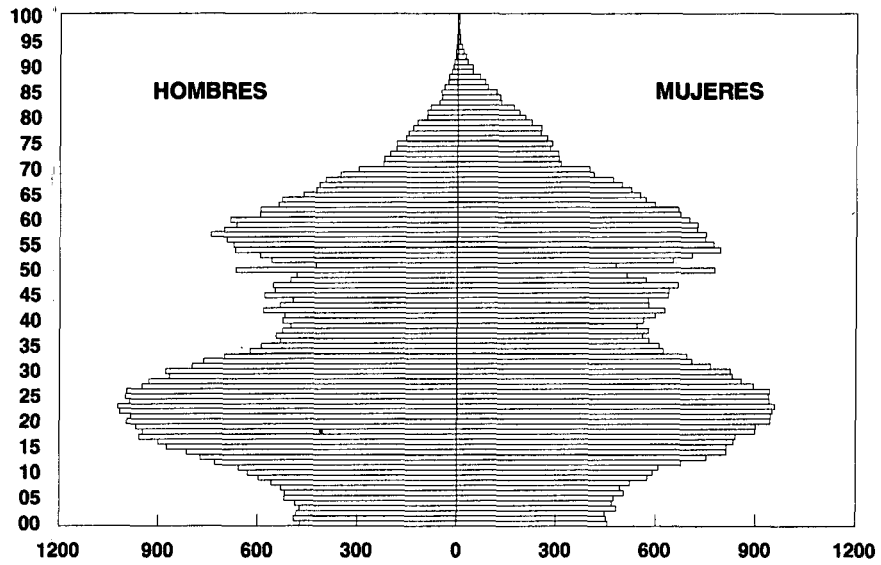

PERSONAS POR 100.000 DE AMBOS SEXOS

POBLACION PROYECTADA 01/01/2006
PERIFERIA ESTE - MUNICIPIO DE MADRID

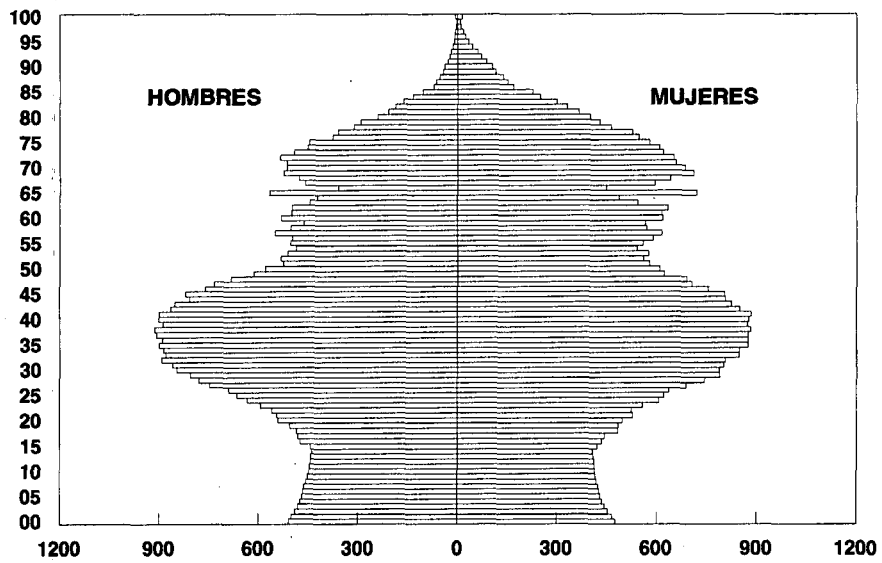

PERSONAS POR 100.000 DE AMBOS SEXOS

POBLACION INICIAL 01/01/1991
PERIFERIA SUR - MUNICIPIO DE MADRID

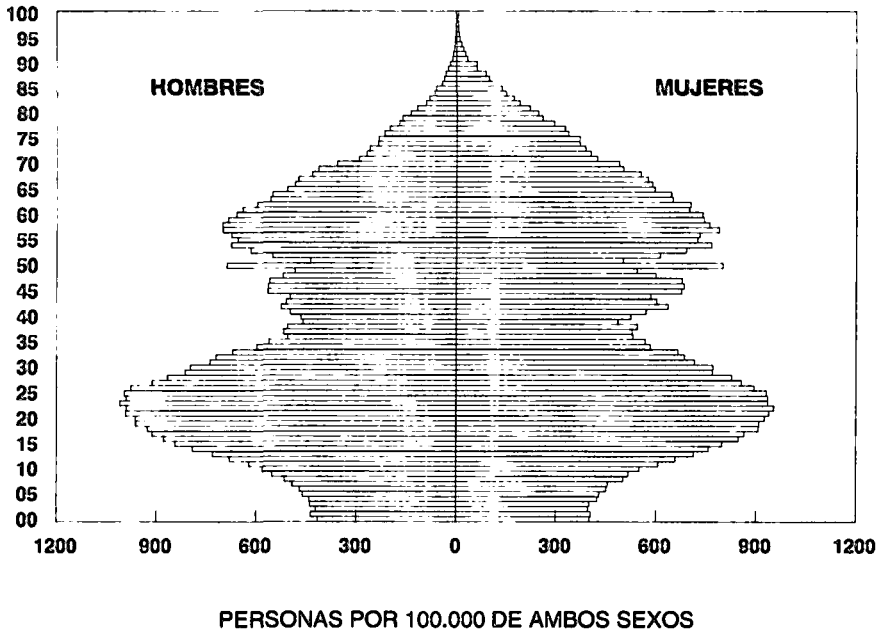

POBLACION PROYECTADA 01/01/2006
PERIFERIA SUR - MUNICIPIO DE MADRID

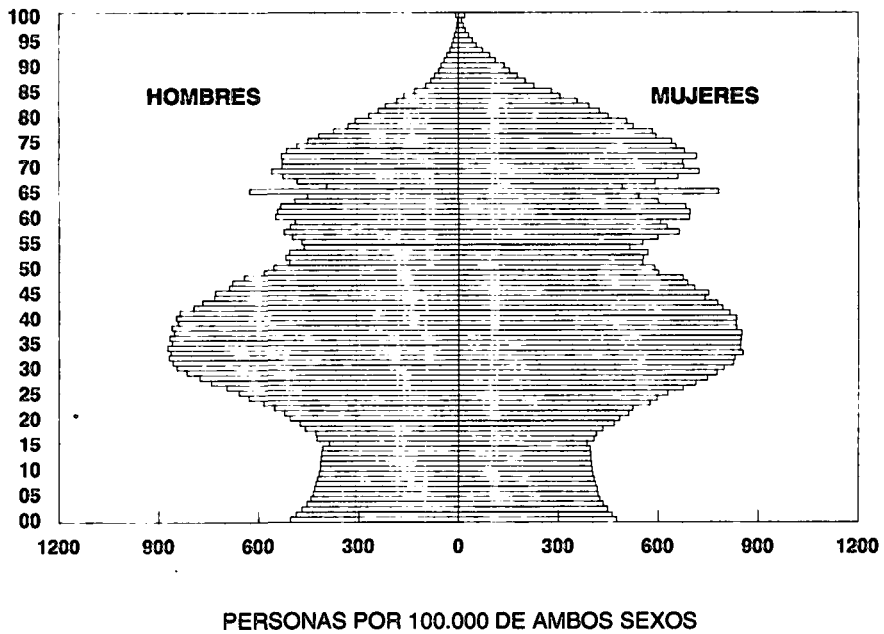



Comunidad de
Madrid