

Estadística del movimiento natural de la población de la Comunidad de Madrid 2006

Nacimientos

Edad media de la madre al nacimiento de su hijo

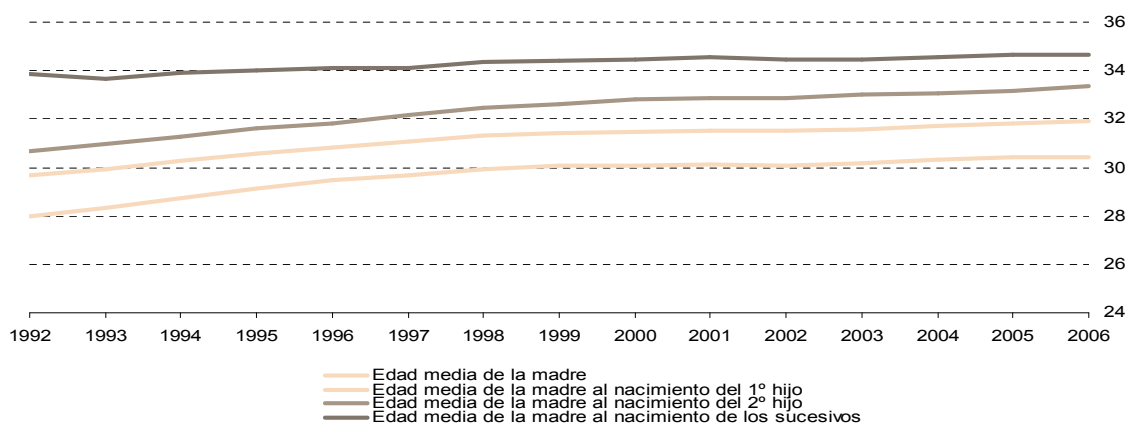

Intervalo genésico de los nacidos vivos de madres residentes según orden del nacimiento

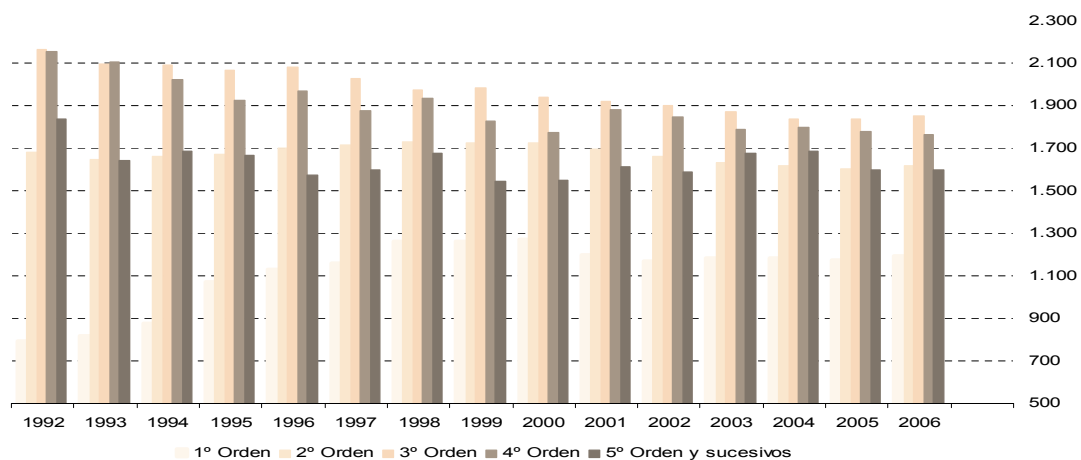

1. Universos

	Total	Madrid	Corona Metropolitana	Municipios no metropolitanos
Nacidos vivos de madres residentes en la Comunidad de Madrid clasificados por lugar de residencia de la madre				
inscritos en la Comunidad de Madrid	71.941	33.263	27.324	11.354
inscritos fuera de la Comunidad de Madrid	71.287	32.874	27.144	11.269
	654	389	180	85
Nacidos vivos de madres no residentes en la Comunidad de Madrid inscritos en la Comunidad de Madrid clasificados por lugar de inscripción del nacimiento	1.475	974	459	42
Nacidos vivos de madres residentes en la Comunidad de Madrid clasificados por lugar de residencia de la madre				
dentro del matrimonio en el primer matrimonio	49.973	21.704	19.946	8.323
dentro del matrimonio en el segundo o posterior matrimonio	1.020	456	376	188
fuera del matrimonio de madre casada	198	142	43	13
fuera del matrimonio de madre no casada	20.750	10.961	6.959	2.830
Partos de madres residentes en la Comunidad de Madrid clasificados por lugar de residencia de la madre				
simples	70.849	32.812	26.867	11.170
dobles	69.559	32.242	26.356	10.961
triples o más	1.264	561	499	204
	26	9	12	5
Muertes fetales tardías de madres residentes en la Comunidad de Madrid clasificadas por lugar de residencia de la madre	224	128	66	30

2. Nacidos vivos de madres residentes por orden del nacimiento

	2001	2002	2003	2004	2005	2006
Total	59.724	63.153	67.044	69.029	69.364	71.941
Orden 1	32.592	34.798	37.132	38.036	37.656	39.046
Orden 2	21.065	21.926	23.181	24.055	24.354	25.732
Orden 3	4.545	4.843	5.109	5.213	5.568	5.395
Orden 4	974	1.045	1.074	1.173	1.209	1.165
Orden 5 y más	548	541	548	552	577	603

Nacidos vivos de madres residentes en la Comunidad de Madrid por orden del nacimiento

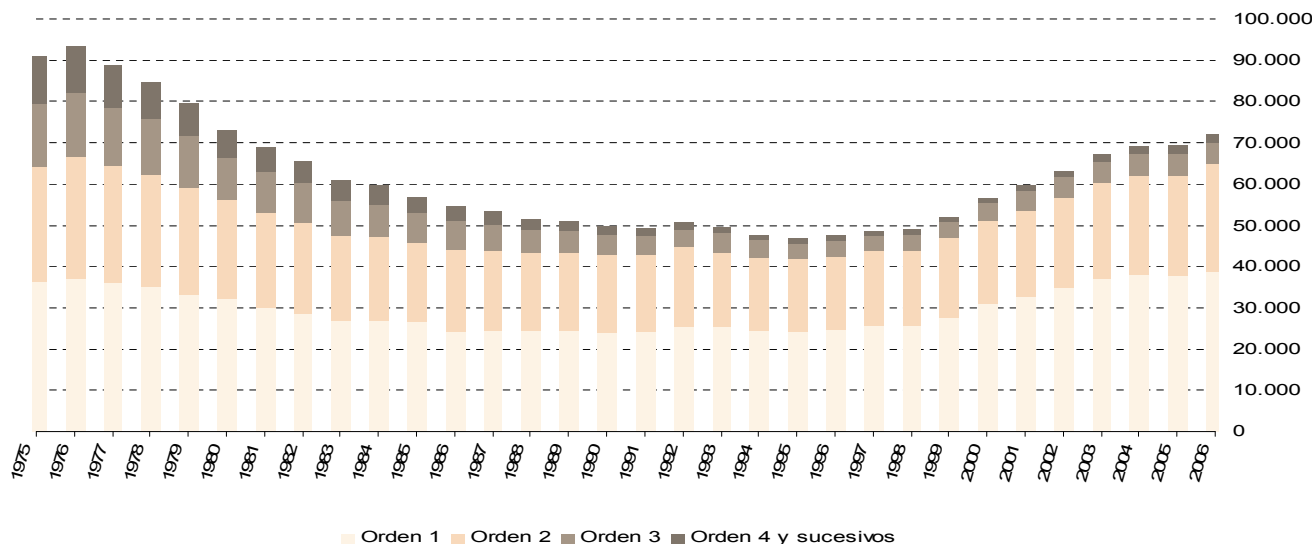

3. Intervalos genésicos medios (en días) de los nacidos vivos de madres residentes por grupos de edad de la madre

	2001	2002	2003	2004	2005	2006
Todas las edades	1.482,7	1.456,2	1.448,1	1.443,2	1.439,4	1.456,8
Menos de 15 años	0,0	0,0	380,0	513,3	412,0	0,0
De 15 a 19 años	579,5	621,1	606,2	673,4	654,1	678,8
De 20 a 24 años	849,5	905,3	881,0	936,6	949,8	974,4
De 25 a 29 años	1.129,0	1.117,7	1.104,8	1.121,3	1.137,0	1.171,9
De 30 a 34 años	1.438,9	1.398,6	1.392,9	1.370,6	1.351,5	1.340,8
De 35 a 39 años	1.926,9	1.864,0	1.839,4	1.807,1	1.781,6	1.784,5
De 40 a 44 años	2.710,4	2.718,4	2.631,5	2.508,0	2.442,8	2.507,7
De 45 a 49 años	4.104,2	3.383,6	3.448,0	3.097,3	3.167,3	3.044,2
De 50 y más años	3.598,8	2.997,0	1.349,8	1.492,0	3.847,2	2.156,1

4. Indicadores de nacidos, natalidad y fecundidad en la Comunidad de Madrid

	2001	2002	2003	2004	2005	2006
Proporción de hombres respecto de mujeres	1,06	1,06	1,06	1,08	1,04	1,06
Proporción de hombres respecto al total	0,51	0,52	0,51	0,52	0,51	0,51
Proporción de mujeres respecto al total	0,49	0,48	0,49	0,48	0,49	0,49
Proporción de nacimientos dentro del matrimonio	0,78	0,76	0,75	0,73	0,72	0,71
Proporción de nacimientos fuera del matrimonio	0,22	0,24	0,25	0,27	0,28	0,29
Proporción de nacimientos de madres con nacionalidad extranjera	14,90	17,37	18,69	20,08	21,19	22,80
Tasa bruta de natalidad	10,96	11,23	11,63	11,68	11,52	11,87
Tasa general de fecundidad	39,60	40,64	42,13	42,70	42,05	43,88
Índice sintético de fecundidad	1,2483	1,2728	1,3115	1,3278	1,3057	1,3691
Edad media de la madre	31,52	31,50	31,59	31,71	31,84	31,90
Edad media de la madre al nacimiento del primer hijo	30,10	30,09	30,19	30,32	30,44	30,43
Edad media de la madre al nacimiento del segundo hijo	32,85	32,88	33,02	33,08	33,16	33,35
Edad media de la madre al nacimiento de los sucesivos	34,56	34,45	34,46	34,58	34,66	34,67
Intervalo genésico medio (días) para el primer orden	1.196,43	1.168,51	1.182,12	1.181,78	1.172,51	1.191,90
Intervalo genésico medio (días) para el segundo orden	1.692,76	1.660,99	1.629,36	1.617,07	1.603,13	1.616,81
Intervalo genésico medio (días) para el tercer orden	1.918,96	1.899,16	1.871,50	1.835,92	1.838,13	1.850,91
Intervalo genésico medio (días) para el cuarto y sucesivos ordenes	1.783,13	1.757,66	1.747,58	1.760,06	1.720,13	1.707,81

Índice sintético de fecundidad

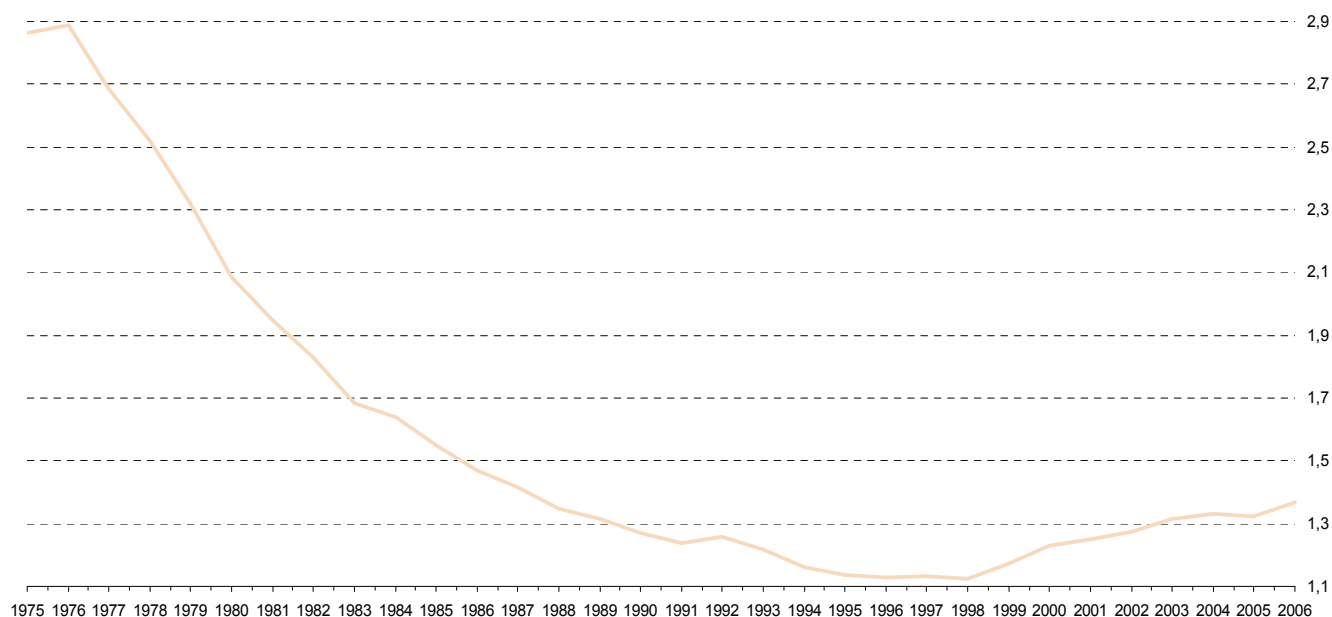

5. Nacidos vivos de madres residentes, por municipios y ámbitos geográficos de residencia de la madre

	1995	1996	1997	1998	1999	2000	2001	2002	2003	2004	2005	2006
Total residentes en la Comunidad de Madrid	47.006	47.491	48.726	48.858	51.976	56.622	59.724	63.153	67.044	69.029	69.364	71.941
Acebeda (La)	0	0	0	0	0	0	0	0	0	1	0	0
Ajalvir	21	13	18	32	38	34	41	57	39	60	65	80
Alameda del Valle	3	1	2	1	3	0	3	1	1	1	0	0
Álamo (El)	45	45	38	30	49	58	54	88	93	77	108	117
Alcalá de Henares	1.586	1.574	1.536	1.530	1.636	1.878	1.982	2.212	2.358	2.395	2.480	2.469
Alcobendas	812	876	886	914	963	993	1.046	1.029	1.100	1.197	1.216	1.264
Alcorcón	978	1.072	1.208	1.333	1.469	1.609	1.710	1.859	1.920	2.013	2.010	1.981
Aldea del Fresno	10	12	12	8	12	9	8	15	21	21	29	32
Algete	185	206	186	225	233	231	226	247	249	237	255	251
Alpedrete	60	84	86	94	107	139	142	160	194	191	230	205
Ambite	2	1	4	1	1	2	2	1	1	2	3	4
Anchuelo	11	5	7	5	9	6	4	4	5	7	17	9
Aranjuez	397	435	401	383	412	423	448	463	559	576	563	599
Arganda del Rey	298	305	333	305	325	363	357	389	437	508	611	727
Arroyomolinos	21	34	38	45	48	60	73	105	143	136	141	160
Atazar (El)	1	1	1	0	0	1	1	0	1	2	0	2
Batres	8	2	7	7	7	18	10	18	19	21	20	10
Becerril de la Sierra	24	25	44	37	43	62	45	54	65	84	73	72
Belmonte de Tajo	9	7	10	12	11	7	14	12	11	7	11	16
Berrueco (El)	3	5	3	5	0	4	3	8	4	7	4	9
Berzosa del Lozoya	0	2	0	0	1	3	2	1	5	6	1	3
Boadilla del Monte	174	154	143	172	199	307	457	555	681	760	745	803
Boalo (El)	29	25	27	30	31	41	47	58	82	94	93	102
Braojos	1	1	2	4	2	1	0	1	2	0	0	0
Brea de Tajo	5	3	3	0	2	3	2	5	3	6	4	6
Brunete	44	53	61	77	82	78	117	116	117	130	160	151
Buitrago del Lozoya	11	13	12	14	15	13	21	17	16	19	24	20
Bustarviejo	9	15	10	10	16	15	13	13	19	21	18	24
Cabanillas de la Sierra	6	5	2	6	6	3	8	7	3	9	3	8
Cabrera (La)	11	13	18	21	18	22	21	23	24	27	17	23
Cadalso de los Vidrios	32	22	20	17	25	16	17	23	25	27	16	23
Camarma de Esteruelas	14	23	27	17	16	34	40	58	68	90	98	112
Campo Real	34	37	24	42	25	26	30	50	43	40	44	51
Canencia	2	6	5	2	4	6	3	5	6	5	1	4
Carabaña	13	15	9	15	3	12	9	12	10	20	12	17
Casarrubuelos	4	6	4	9	6	6	8	28	16	39	41	59
Cenicientos	14	25	14	12	12	12	11	13	13	9	18	20
Cercedilla	74	75	44	67	60	67	62	64	70	74	81	74
Cervera de Buitrago	1	0	1	4	0	0	1	0	2	2	1	0
Ciempozuelos	134	143	128	150	155	172	177	206	203	226	262	308
Cobeña	46	38	46	50	59	55	73	50	55	75	68	67
Colmenar de Oreja	67	53	64	51	50	62	62	73	73	89	74	97
Colmenar del Arroyo	6	4	5	6	6	2	6	7	11	16	18	13
Colmenar Viejo	356	347	356	357	354	391	399	474	502	498	541	515
Colmenarejo	40	55	67	75	91	74	100	91	131	110	118	106
Collado-Mediano	57	58	62	38	56	50	59	69	96	92	100	102
Collado Villalba	531	545	553	555	602	650	696	693	767	765	651	763
Corpa	4	2	4	3	1	2	3	5	3	4	8	9
Coslada	655	598	622	604	612	603	616	640	757	668	801	797
Cubas de la Sagra	12	14	11	18	15	28	29	39	44	53	58	64
Chapinería	13	19	7	12	9	11	13	14	22	23	17	24
Chinchón	40	35	30	38	34	29	39	28	47	47	50	48
Daganzo de Arriba	25	51	56	78	97	94	103	136	132	146	170	187
Escorial (El)	110	125	104	105	123	126	124	140	148	164	148	167
Estremera	12	12	8	9	11	4	10	7	6	8	10	6
Fresnedillas de la Oliva	10	11	8	10	8	14	15	15	11	17	18	10
Fresno de Torote	6	6	0	2	5	5	7	12	21	30	28	28
Fuenlabrada	1.900	1.929	1.984	2.230	2.271	2.499	2.580	2.640	2.676	2.657	2.569	2.625
Fuente el Saz de Jarama	32	30	44	57	54	70	73	84	78	71	88	68
Fuentidueña de Tajo	12	17	15	15	20	10	15	9	9	10	16	15

5. Nacidos vivos de madres residentes, por municipios y ámbitos geográficos de residencia de la madre (Cont.)

	1995	1996	1997	1998	1999	2000	2001	2002	2003	2004	2005	2006
Galapagar	291	372	376	387	369	437	411	446	464	470	490	481
Garganta de los Montes	2	4	1	1	1	0	2	2	2	2	3	2
Gargantilla del Lozoya y Pinilla de Buitrago	1	0	2	4	1	1	1	0	2	4	3	11
Gascones	1	0	0	1	0	1	0	1	0	1	0	1
Getafe	1.100	1.064	1.127	1.100	1.363	1.560	1.501	1.685	1.729	1.842	1.704	1.803
Griñón	29	43	38	61	49	58	60	61	93	83	119	115
Guadalix de la Sierra	27	30	26	36	43	47	50	58	82	87	76	88
Guadarrama	94	106	98	100	138	143	135	157	170	186	167	170
Hiruela (La)	0	1	0	0	0	0	0	0	1	0	0	0
Horcajo de la Sierra	0	1	0	0	0	0	0	0	0	2	1	1
Horcajuelo de la Sierra	1	1	1	0	1	1	0	1	1	0	0	0
Hoyo de Manzanares	70	96	77	84	88	75	70	99	97	88	85	83
Humanes de Madrid	119	139	129	118	146	179	161	187	192	230	303	338
Leganés	1.391	1.325	1.362	1.255	1.413	1.551	1.629	1.636	1.746	1.726	1.804	2.029
Loeches	39	35	34	27	35	38	41	49	64	58	106	94
Lozoya	5	2	2	5	1	1	7	5	5	5	5	7
Lozoyuela-Navas-Sieteiglesias	4	5	8	7	2	7	6	7	9	12	11	13
Madarcos	0	1	0	1	0	0	0	0	1	1	0	0
Madrid	24.717	24.687	25.260	24.601	26.023	28.022	29.603	31.005	32.333	32.851	32.407	33.263
Centro	1.281	1.226	1.224	1.132	1.209	1.266	1.359	1.513	1.499	1.507	1.426	1.342
Arganzuela	990	1.026	1.099	1.128	1.275	1.371	1.477	1.539	1.626	1.350	1.496	1.475
Retiro	890	845	846	840	895	946	961	1.026	1.037	781	1.000	1.020
Salamanca	1.141	1.203	1.159	1.162	1.165	1.165	1.272	1.270	1.318	1.356	1.232	1.272
Chamartín	1.361	1.308	1.274	1.252	1.252	1.341	1.311	1.394	1.401	1.393	1.387	1.284
Tetuán	1.196	1.155	1.177	1.179	1.134	1.319	1.386	1.526	1.537	1.633	1.458	1.526
Chamberí	1.184	1.169	1.061	1.031	1.176	1.186	1.233	1.299	1.238	1.140	1.150	1.166
Fuencarral-El Pardo	1.638	1.671	1.657	1.729	1.779	1.822	1.953	1.955	1.897	1.905	1.914	2.316
Moncloa-Aravaca	903	916	1.004	962	1.088	1.115	1.280	1.280	1.384	1.428	1.203	1.178
Latina	1.787	1.777	1.947	1.807	1.908	2.012	2.172	2.161	2.238	2.402	2.333	2.223
Carabanchel	1.749	1.715	1.728	1.552	1.713	1.805	2.005	2.171	2.382	2.425	2.649	2.938
Usera	954	945	954	958	1.033	1.029	1.154	1.244	1.489	1.750	1.674	1.838
Puente de Vallecas	2.234	2.308	2.338	2.224	2.266	2.358	2.322	2.438	2.532	2.576	2.461	2.532
Moratalaz	845	883	897	839	828	962	925	1.001	1.002	921	923	897
Ciudad Lineal	1.838	1.901	1.845	1.846	1.957	2.145	2.343	2.327	2.414	2.163	2.241	2.074
Hortaleza	1.219	1.268	1.401	1.266	1.391	1.561	1.481	1.559	1.547	1.902	1.706	1.770
Villaverde	1.158	1.118	1.167	1.163	1.212	1.282	1.404	1.479	1.608	1.790	1.753	1.873
Villa de Vallecas	721	629	709	647	608	706	699	702	720	621	704	716
Vicálvaro	366	397	498	609	631	728	736	819	938	1.170	1.119	1.162
San Blas	955	891	940	971	1.199	1.540	1.678	1.755	1.907	1.867	1.959	2.018
Barajas	307	336	335	304	304	363	452	547	619	771	619	643
Majadahonda	390	408	410	491	552	580	694	836	870	895	924	914
Manzanares el Real	39	39	36	53	46	56	66	87	90	110	91	127
Meco	84	75	91	98	115	101	129	150	170	164	213	179
Mejorada del Campo	181	193	173	172	146	173	220	215	235	260	273	265
Miraflores de la Sierra	39	42	49	31	37	44	44	46	57	76	63	76
Molar (El)	45	24	49	35	39	51	59	46	65	64	67	79
Molinos (Los)	32	28	27	33	31	39	52	42	56	44	44	41
Montejo de la Sierra	3	3	0	4	4	0	5	2	3	2	1	5
Moraleja de Enmedio	29	33	35	38	46	42	33	57	43	44	47	49
Moralzarzal	51	53	53	57	69	97	122	133	167	175	188	179
Morata de Tajuña	44	64	54	63	49	49	47	55	68	63	81	79
Móstoles	1.726	1.774	1.724	1.705	1.693	1.761	1.795	1.824	2.005	2.072	2.104	2.167
Navacerrada	12	19	19	16	13	12	26	23	23	38	26	28
Navalafuente	5	1	7	4	4	4	3	8	8	10	12	11
Navalagamella	10	16	7	13	11	10	11	21	21	26	36	28
Navalcarnero	157	143	136	136	162	176	218	184	237	257	232	283
Navarredonda y San Mamés	1	1	0	0	0	0	1	0	0	1	0	1
Navas del Rey	14	13	13	18	18	16	19	28	26	33	32	29
Nuevo Baztán	39	34	49	46	32	51	42	43	65	63	77	80
Olmeda de las Fuentes	2	2	1	0	1	4	1	3	0	0	1	4
Orusco de Tajuña	6	8	5	7	9	8	9	6	10	4	15	14
Paracuellos de Jarama	63	48	58	59	60	85	75	94	93	111	100	113
Parla	760	709	781	763	745	955	955	1.038	1.193	1.216	1.265	1.372
Patones	5	6	2	0	0	5	2	2	2	5	5	7
Pedrezuela	7	12	12	11	22	39	15	30	32	37	43	63

5. Nacidos vivos de madres residentes, por municipios y ámbitos geográficos de residencia de la madre (Cont.)

	1995	1996	1997	1998	1999	2000	2001	2002	2003	2004	2005	2006
Pelayos de la Presa	17	6	12	8	10	12	20	19	15	21	18	33
Perales de Tajuña	23	19	24	17	19	22	21	29	16	32	25	31
Pezuela de las Torres	5	4	5	1	5	8	3	5	6	3	6	6
Pinilla del Valle	2	1	4	1	2	1	3	0	1	0	0	1
Pinto	256	269	296	289	340	413	416	471	498	573	583	663
Piñuécar-Gandullas	1	0	2	1	1	2	2	0	2	1	0	3
Pozuelo de Alarcón	757	751	783	830	849	892	921	918	977	1.037	942	954
Pozuelo del Rey	5	2	2	0	0	0	1	4	6	2	5	4
Prádena del Rincón	0	2	0	1	0	0	0	1	0	1	1	2
Puebla de la Sierra	0	0	1	0	0	0	1	0	2	1	0	0
Puentes Viejas	1	1	2	3	2	2	1	2	2	1	2	1
Quijorna	7	5	12	15	13	18	18	18	45	35	39	51
Rascafría	16	15	12	16	13	21	14	12	14	12	15	13
Redueña	0	2	2	1	2	1	1	4	4	1	3	6
Ribatejada	2	3	5	1	3	0	3	5	5	2	5	7
Rivas-Vaciamadrid	406	373	369	402	455	495	549	585	637	747	765	818
Robledillo de la Jara	0	1	2	0	0	0	0	0	0	2	1	1
Robledo de Chavela	18	24	26	26	15	25	29	40	42	33	42	32
Robregordo	1	0	2	0	0	0	0	0	0	0	0	0
Rozas de Madrid (Las)	587	599	672	685	733	890	1.069	1.098	1.166	1.263	1.297	1.356
Rozas de Puerto Real	6	3	0	0	3	1	3	5	2	2	2	2
San Agustín del Guadalix	79	99	103	95	96	98	97	113	140	126	139	154
San Fernando de Henares	411	445	486	489	496	549	548	512	479	542	465	486
San Lorenzo de El Escorial	113	105	111	143	145	157	173	200	186	189	182	209
San Martín de la Vega	150	160	140	150	129	166	185	179	195	219	186	244
San Martín de Valdeiglesias	57	46	73	58	48	57	67	65	69	75	80	83
San Sebastián de los Reyes	642	709	670	744	767	786	755	763	809	766	778	832
Santa María de la Alameda	6	4	4	8	9	5	4	5	8	4	9	7
Santorcaz	2	5	3	6	2	6	9	9	11	8	10	17
Santos de la Humosa (Los)	6	10	9	8	10	11	15	10	15	8	17	33
Serna del Monte (La)	1	0	0	1	2	1	0	0	0	1	2	0
Serranillos del Valle	5	3	9	9	9	19	30	24	39	26	49	44
Sevilla la Nueva	35	48	47	37	68	86	73	102	108	124	162	171
Somosierra	0	0	0	1	1	0	0	0	1	1	0	0
Soto del Real	46	44	74	59	75	82	93	76	102	111	95	108
Talamanca de Jarama	23	13	19	17	15	21	24	24	25	17	32	31
Tielmes	16	12	20	18	17	23	18	16	16	22	19	28
Titulcia	2	17	9	7	9	9	13	11	7	8	11	7
Torrejón de Ardoz	944	915	983	997	1.142	1.228	1.267	1.300	1.444	1.513	1.457	1.505
Torrejón de la Calzada	40	43	49	58	45	58	72	60	60	72	78	73
Torrejón de Velasco	10	18	17	18	17	29	25	29	36	47	49	61
Torrelaguna	28	22	20	18	25	30	34	31	31	48	54	64
Torrelodones	133	161	161	212	196	206	236	256	293	264	276	233
Torremocha de Jarama	2	2	4	6	5	7	6	4	2	7	4	5
Torres de la Alameda	40	41	48	51	58	38	57	73	85	78	91	104
Tres Cantos	486	460	526	546	612	590	599	567	554	499	488	431
Valdaracete	5	7	2	4	5	6	7	5	5	9	10	9
Valdeavero	5	6	10	4	2	4	8	10	5	7	9	7
Valdelaguna	6	5	4	5	7	4	8	7	5	7	12	7
Valdemanco	6	5	7	2	4	9	10	2	11	13	13	5
Valdemaqueda	5	5	2	2	2	2	4	7	6	13	5	13
Valdemorillo	53	55	91	68	86	105	120	131	167	161	161	169
Valdemoro	278	297	325	347	428	469	547	656	666	795	878	1.018
Valdeolmos-Alalpardo	14	20	14	16	22	22	15	19	19	27	37	36
Valdepiélagos	2	2	2	1	3	3	3	3	6	4	4	4
Valdetorres de Jarama	22	18	30	28	24	30	27	33	41	44	72	60
Valdilecha	23	27	23	22	21	21	18	20	16	30	25	31
Valverde de Alcalá	1	0	2	2	4	1	3	4	5	5	1	4
Velilla de San Antonio	68	86	90	107	144	137	156	167	170	177	186	185
Vellón (El)	6	10	11	11	11	11	8	6	12	10	22	10

5. Nacidos vivos de madres residentes, por municipios y ámbitos geográficos de residencia de la madre (Concl.)

	1995	1996	1997	1998	1999	2000	2001	2002	2003	2004	2005	2006
Venturada	4	11	5	5	8	17	14	20	15	19	20	24
Villa del Prado	37	41	38	41	42	47	50	51	51	55	64	66
Villaconejos	27	29	23	31	38	29	20	18	38	40	28	32
Villalbilla	27	32	38	52	57	59	60	77	110	111	90	101
Villamanrique de Tajo	4	5	6	6	7	7	5	4	10	7	7	5
Villamanta	21	11	14	14	18	18	24	15	18	21	27	23
Villamantilla	3	3	3	2	3	2	4	3	7	8	8	9
Villanueva de la Cañada	70	119	111	139	113	158	131	174	167	140	164	184
Villanueva de Perales	5	3	3	5	4	9	8	17	23	26	23	26
Villanueva del Pardillo	43	42	42	69	86	109	135	157	206	281	349	400
Villar del Olmo	9	15	6	15	19	22	18	20	28	18	20	31
Villarejo de Salvanés	48	69	64	63	65	68	58	63	81	64	84	85
Villaviciosa de Odón	158	138	172	147	175	176	220	229	236	260	309	242
Villavieja del Lozoya	3	3	6	2	2	2	2	2	3	1	1	1
Zarzalejo	11	17	12	5	14	18	9	13	15	24	1	22
Ámbitos geográficos												
Área Metropolitana	41.661	41.717	42.891	42.807	45.493	49.468	52.145	54.799	57.658	59.089	58.886	60.587
Madrid	24.717	24.687	25.260	24.601	26.023	28.022	29.603	31.005	32.333	32.851	32.407	33.263
Almendra Central	8.043	7.932	7.840	7.724	8.106	8.594	8.999	9.567	9.656	9.160	9.149	9.085
Periferia Noroeste	5.905	6.092	6.242	6.107	6.519	7.006	7.509	7.668	7.861	8.169	7.683	7.981
Periferia Este	2.887	2.800	3.044	3.066	3.266	3.936	4.038	4.277	4.567	4.579	4.705	4.793
Periferia Sur	7.882	7.863	8.134	7.704	8.132	8.486	9.057	9.493	10.249	10.943	10.870	11.404
Corona Metropolitana	16.944	17.030	17.631	18.206	19.470	21.446	22.542	23.794	25.325	26.238	26.479	27.324
Norte	2.296	2.392	2.438	2.561	2.696	2.760	2.799	2.833	2.965	2.960	3.023	3.042
Sur	8.111	8.142	8.482	8.675	9.294	10.348	10.586	11.153	11.767	12.099	12.039	12.640
Este	4.314	4.232	4.317	4.360	4.691	5.148	5.413	5.725	6.173	6.413	6.527	6.638
Oeste	2.223	2.264	2.394	2.610	2.789	3.190	3.744	4.083	4.420	4.766	4.890	5.004
Municipios no metropolitanos	5.345	5.774	5.835	6.051	6.483	7.154	7.579	8.354	9.386	9.940	10.478	11.354

Nacidos vivos de madres residentes por ámbitos geográficos

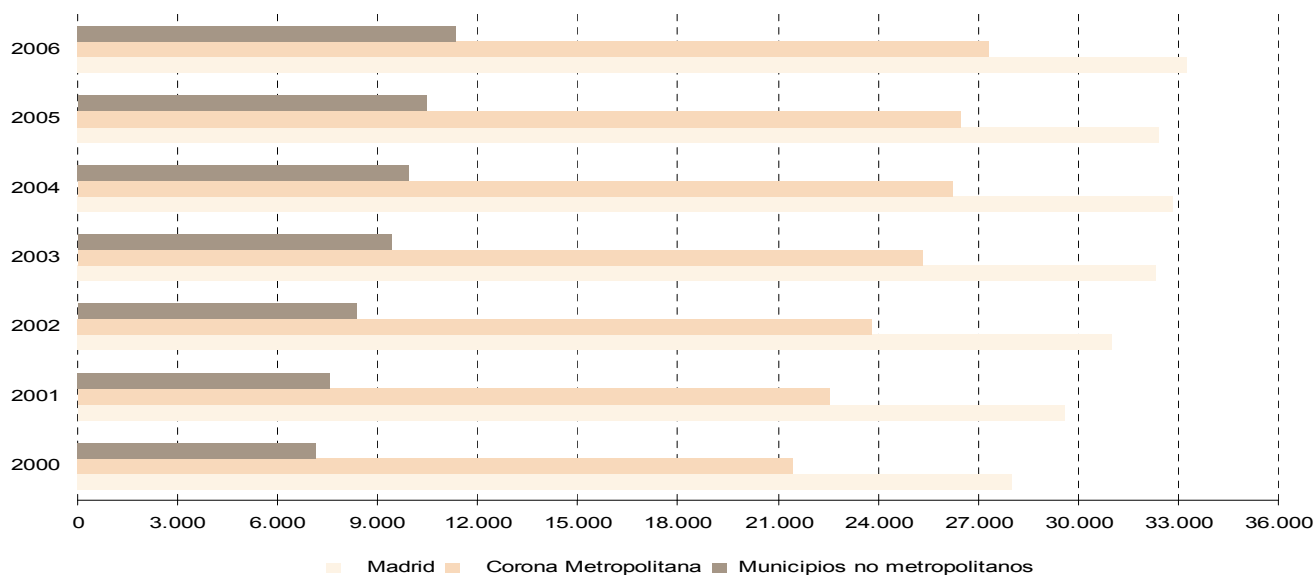

6. Nacidos vivos de madres residentes por municipios y ámbitos geográficos de residencia de la madre según filiación del nacido, orden del matrimonio, estado civil de la madre y sexo del nacido

	Todos los nacimientos			Dentro del matrimonio		Fuera del matrimonio	
	Total	Hombres	Mujeres	En el 1er matrimonio	En el 2º o post.	De madre casada	De madre no casada
Total residentes en la Comunidad de Madrid	71.941	37.024	34.917	49.973	1.020	198	20.750
Ajalvir	80	45	35	65	0	0	15
Álamo (El)	117	48	69	96	3	0	18
Alcalá de Henares	2.469	1.268	1.201	1.729	31	6	703
Alcobendas	1.264	666	598	911	18	4	331
Alcorcón	1.981	1.041	940	1.456	25	2	498
Aldea del Fresno	32	15	17	22	0	0	10
Algete	251	128	123	189	4	1	57
Alpedrete	205	102	103	163	4	0	38
Ambite	4	1	3	0	0	0	4
Anchuelo	9	5	4	9	0	0	0
Aranjuez	599	299	300	433	9	0	157
Arganda del Rey	727	383	344	534	13	0	180
Arroyomolinos	160	93	67	120	1	0	39
Atazar (El)	2	0	2	1	0	0	1
Batres	10	7	3	8	0	0	2
Becerril de la Sierra	72	34	38	44	6	0	22
Belmonte de Tajo	16	10	6	11	0	0	5
Berrueto (El)	9	4	5	3	0	0	6
Berzosa del Lozoya	3	1	2	0	0	0	3
Boadilla del Monte	803	409	394	678	19	0	106
Boalo (El)	102	51	51	75	3	0	24
Brea de Tajo	6	2	4	5	0	0	1
Brunete	151	80	71	113	2	0	36
Buitrago del Lozoya	20	9	11	14	0	0	6
Bustarviejo	24	13	11	16	0	0	8
Cabanillas de la Sierra	8	4	4	6	0	0	2
Cabrera (La)	23	12	11	16	0	0	7
Cadalso de los Vidrios	23	12	11	14	0	0	9
Camarma de Esteruelas	112	57	55	82	1	0	29
Campo Real	51	21	30	37	0	0	14
Canencia	4	4	0	1	0	0	3
Carabaña	17	9	8	12	0	0	5
Casarrubuelos	59	35	24	51	0	0	8
Cenicientos	20	11	9	16	0	0	4
Cercedilla	74	34	40	60	0	0	14
Ciempozuelos	308	159	149	221	3	0	84
Cobeña	67	32	35	53	1	0	13
Colmenar de Oreja	97	50	47	75	0	0	22
Colmenar del Arroyo	13	8	5	12	0	0	1
Colmenar Viejo	515	256	259	378	6	0	131
Colmenarejo	106	57	49	76	0	0	30
Collado-Mediano	102	51	51	71	7	0	24
Collado Villalba	763	404	359	528	15	1	219
Corpa	9	4	5	5	0	0	4
Coslada	797	386	411	547	16	1	233
Cubas de la Sagra	64	24	40	48	0	0	16
Chapinería	24	11	13	19	0	0	5
Chinchón	48	24	24	40	1	0	7
Daganzo de Arriba	187	97	90	151	2	0	34
Escorial (El)	167	94	73	133	2	0	32
Estremera	6	4	2	3	0	0	3
Fresnedillas de la Oliva	10	7	3	9	0	0	1
Fresno de Torote	28	20	8	22	0	0	6
Fuenlabrada	2.625	1.396	1.229	1.885	33	2	705
Fuente el Saz de Jarama	68	38	30	50	1	0	17
Fuentidueña de Tajo	15	7	8	12	0	0	3

6. Nacidos vivos de madres residentes por municipios y ámbitos geográficos de residencia de la madre según filiación del nacido, orden del matrimonio, estado civil de la madre y sexo del nacido (Cont.)

	Todos los nacimientos			Dentro del matrimonio		Fuera del matrimonio		
	Total	Hombres	Mujeres	En el 1er matrimonio	En el 2º o post.	De madre casada	De madre no casada	
Galapagar	481	241	240	353	11	0	117	
Garganta de los Montes	2	1	1	2	0	0	0	
Gargantilla del Lozoya y Pinilla de Buitrago	11	6	5	8	0	0	3	
Gascones	1	1	0	1	0	0	0	
Getafe	1.803	953	850	1.284	20	2	497	
Griñón	115	61	54	79	3	1	32	
Guadalix de la Sierra	88	57	31	67	0	0	21	
Guadarrama	170	89	81	129	2	0	39	
Horcajo de la Sierra	1	1	0	1	0	0	0	
Hoyo de Manzanares	83	47	36	64	2	0	17	
Humanes de Madrid	338	170	168	239	2	1	96	
Leganés	2.029	1.058	971	1.449	14	1	565	
Loeches	94	47	47	75	2	0	17	
Lozoya	7	3	4	3	0	0	4	
Lozoyuela-Navas-Sieteiglesias	13	8	5	11	0	0	2	
Madrid	33.263	17.047	16.216	21.704	456	142	10.961	
Majadahonda	914	471	443	721	15	2	176	
Manzanares el Real	127	76	51	83	3	0	41	
Meco	179	93	86	133	4	0	42	
Mejorada del Campo	265	138	127	174	3	1	87	
Miraflores de la Sierra	76	44	32	56	0	0	20	
Molar (El)	79	38	41	52	0	0	27	
Molinos (Los)	41	15	26	28	0	1	12	
Montejo de la Sierra	5	2	3	1	0	0	4	
Moraleja de Enmedio	49	28	21	44	0	1	4	
Moralzarzal	179	90	89	142	4	0	33	
Morata de Tajuña	79	50	29	52	3	0	24	
Móstoles	2.167	1.130	1.037	1.453	20	2	692	
Navacerrada	28	13	15	20	0	0	8	
Navalafuente	11	9	2	7	0	0	4	
Navalagamella	28	16	12	18	0	0	10	
Navalcarnero	283	152	131	218	4	0	61	
Navarredonda y San Mamés	1	0	1	0	0	0	1	
Navas del Rey	29	14	15	23	0	0	6	
Nuevo Baztán	80	43	37	58	1	0	21	
Olmeda de las Fuentes	4	4	0	1	0	0	3	
Orusco de Tajuña	14	9	5	10	0	0	4	
Paracuellos de Jarama	113	47	66	88	1	0	24	
Parla	1.372	699	673	890	15	7	460	
Patones	7	1	6	3	1	0	3	
Pedrezuela	63	37	26	41	0	0	22	
Pelayos de la Presa	33	19	14	21	0	0	12	
Perales de Tajuña	31	15	16	18	0	0	13	
Pezuela de las Torres	6	5	1	6	0	0	0	
Pinilla del Valle	1	1	0	0	0	0	1	
Pinto	663	338	325	493	7	3	160	
Piñuecar-Gandullas	3	3	0	1	0	0	2	
Pozuelo de Alarcón	954	481	473	788	25	1	140	
Pozuelo del Rey	4	4	0	1	0	0	3	
Prádena del Rincón	2	1	1	1	0	0	1	
Puentes Viejas	1	1	0	1	0	0	0	
Quijorna	51	26	25	32	2	0	17	
Rascafría	13	5	8	10	0	0	3	
Redueña	6	3	3	3	0	0	3	
Ribatejada	7	2	5	4	0	0	3	
Rivas-Vaciamadrid	818	428	390	628	11	0	179	
Robledillo de la Jara	1	0	1	1	0	0	0	
Robledo de Chavela	32	18	14	23	1	0	8	
Rozas de Madrid (Las)	1.356	699	657	1.139	30	0	187	
Rozas de Puerto Real	2	2	0	1	0	0	1	

6. Nacidos vivos de madres residentes por municipios y ámbitos geográficos de residencia de la madre según filiación del nacido, orden del matrimonio, estado civil de la madre y sexo del nacido (Concl.)

	Todos los nacimientos			Dentro del matrimonio		Fuera del matrimonio		
	Total	Hombres	Mujeres	En el 1er matrimonio	En el 2º o post.	De madre casada	De madre no casada	
San Agustín del Guadalix	154	77	77	111	2	0	41	
San Fernando de Henares	486	233	253	356	11	0	119	
San Lorenzo de El Escorial	209	97	112	146	4	3	56	
San Martín de la Vega	244	128	116	156	9	1	78	
San Martín de Valdeiglesias	83	45	38	59	0	1	23	
San Sebastián de los Reyes	832	432	400	597	10	2	223	
Santa María de la Alameda	7	5	2	6	1	0	0	
Santorcaz	17	9	8	11	2	0	4	
Santos de la Humosa (Los)	33	14	19	26	0	0	7	
Serranillos del Valle	44	29	15	28	0	0	16	
Sevilla la Nueva	171	84	87	120	3	0	48	
Soto del Real	108	53	55	85	4	0	19	
Talamanca de Jarama	31	17	14	21	0	0	10	
Tielmes	28	14	14	18	1	0	9	
Titulcia	7	6	1	4	0	1	2	
Torrejón de Ardoz	1.505	753	752	1.052	17	5	431	
Torrejón de la Calzada	73	33	40	56	0	0	17	
Torrejón de Velasco	61	35	26	54	1	0	6	
Torrelaguna	64	42	22	46	2	0	16	
Torrelodones	233	136	97	190	4	0	39	
Torremocha de Jarama	5	4	1	3	0	0	2	
Torres de la Alameda	104	48	56	69	1	0	34	
Tres Cantos	431	214	217	343	8	0	80	
Valdaracete	9	6	3	7	0	0	2	
Valdeavero	7	3	4	5	0	0	2	
Valdelaguna	7	2	5	5	0	0	2	
Valdemanco	5	3	2	4	0	0	1	
Valdemaqueda	13	2	11	7	0	0	6	
Valdemorillo	169	90	79	114	9	0	46	
Valdemoro	1.018	527	491	785	14	0	219	
Valdeolmos-Alalpardo	36	17	19	29	0	0	7	
Valdepiélagos	4	2	2	3	0	0	1	
Valdetorres de Jarama	60	25	35	42	1	0	17	
Valdilecha	31	16	15	20	0	0	11	
Valverde de Alcalá	4	3	1	2	0	0	2	
Velilla de San Antonio	185	90	95	140	0	0	45	
Vellón (El)	10	5	5	8	0	0	2	
Venturada	24	16	8	17	2	0	5	
Villa del Prado	66	29	37	44	0	0	22	
Villaconejos	32	12	20	25	0	0	7	
Villalbilla	101	49	52	76	2	0	23	
Villamanrique de Tajo	5	3	2	3	1	0	1	
Villamanta	23	15	8	21	1	0	1	
Villamantilla	9	3	6	6	0	1	2	
Villanueva de la Cañada	184	84	100	147	4	0	33	
Villanueva de Perales	26	10	16	19	1	0	6	
Villanueva del Pardillo	400	200	200	315	9	2	74	
Villar del Olmo	31	17	14	22	0	0	9	
Villarejo de Salvanés	85	49	36	58	2	0	25	
Villaviciosa de Odón	242	124	118	192	6	0	44	
Villavieja del Lozoya	1	0	1	1	0	0	0	
Zarzalejo	22	12	10	15	0	0	7	
Área Metropolitana	60.587	31.121	29.466	41.650	832	185	17.920	
Madrid	33.263	17.047	16.216	21.704	456	142	10.961	
Almendra Central	9.085	4.647	4.438	6.178	140	47	2.720	
Periferia Noroeste	7.981	4.155	3.826	5.776	125	18	2.062	
Periferia Este	4.793	2.407	2.386	3.229	58	12	1.494	
Periferia Sur	11.404	5.838	5.566	6.521	133	65	4.685	
Corona Metropolitana	27.324	14.074	13.250	19.946	376	43	6.959	
Norte	3.042	1.568	1.474	2.229	42	6	765	
Sur	12.640	6.615	6.025	8.910	134	19	3.577	
Este	6.638	3.343	3.295	4.714	90	13	1.821	
Oeste	5.004	2.548	2.456	4.093	110	5	796	
Municipios no metropolitanos	11.354	5.903	5.451	8.323	188	13	2.830	

7. Nacidos vivos de madres residentes por edad cumplida y año de nacimiento de la madre según filiación del nacido y ámbitos geográficos de residencia de la madre

		Total nacimientos			Dentro del matrimonio			Fuera del matrimonio		
		Total	Municipio Madrid	Corona Metrop.	Total	Municipio Madrid	Corona Metrop.	Total	Municipio Madrid	Corona Metrop.
Edad cumplida en años	Año de nacimiento	71.941	33.263	27.324	50.993	22.160	20.322	20.948	11.103	7.002
Menores de 15	1991 y post	19	14	3	0	0	0	19	14	3
15	1991	30	15	10	2	1	1	28	14	9
15	1990	32	19	8	2	1	1	30	18	7
16	1990	69	42	22	5	4	1	64	38	21
16	1989	108	73	22	12	5	2	96	68	20
17	1989	158	87	49	15	7	6	143	80	43
17	1988	142	85	42	16	5	5	126	80	37
18	1988	238	125	87	27	9	13	211	116	74
18	1987	254	164	60	36	18	10	218	146	50
19	1987	344	179	110	75	30	30	269	149	80
19	1986	356	194	117	86	36	30	270	158	87
20	1986	397	222	123	97	40	37	300	182	86
20	1985	420	229	128	85	41	24	335	188	104
21	1985	465	246	151	132	59	45	333	187	106
21	1984	497	256	168	136	48	56	361	208	112
22	1984	574	295	192	168	62	65	406	233	127
22	1983	547	290	177	178	74	62	369	216	115
23	1983	647	327	213	220	97	78	427	230	135
23	1982	666	288	270	245	87	103	421	201	167
24	1982	743	344	283	325	126	139	418	218	144
24	1981	781	352	283	333	125	120	448	227	163
25	1981	936	423	355	433	153	181	503	270	174
25	1980	976	415	383	487	166	202	489	249	181
26	1980	1.078	458	412	601	222	241	477	236	171
26	1979	1.211	535	439	717	265	282	494	270	157
27	1979	1.332	551	507	821	290	337	511	261	170
27	1978	1.457	595	589	934	326	394	523	269	195
28	1978	1.762	671	739	1.156	386	505	606	285	234
28	1977	1.816	713	744	1.253	430	552	563	283	192
29	1977	2.191	842	928	1.542	549	673	649	293	255
29	1976	2.329	930	974	1.812	685	789	517	245	185
30	1976	2.676	1.088	1.132	2.035	771	892	641	317	240
30	1975	2.713	1.096	1.158	2.116	809	930	597	287	228
31	1975	2.895	1.244	1.161	2.262	915	951	633	329	210
31	1974	3.090	1.374	1.252	2.489	1.106	1.007	601	268	245
32	1974	3.167	1.433	1.260	2.552	1.123	1.044	615	310	216
32	1973	3.014	1.322	1.201	2.479	1.057	1.007	535	265	194
33	1973	3.024	1.353	1.192	2.462	1.081	989	562	272	203
33	1972	2.997	1.344	1.207	2.451	1.067	1.020	546	277	187
34	1972	3.032	1.424	1.166	2.477	1.126	1.000	555	298	166
34	1971	2.841	1.354	1.095	2.273	1.053	906	568	301	189
35	1971	2.822	1.363	1.048	2.243	1.054	859	579	309	189
35	1970	2.315	1.119	872	1.900	896	742	415	223	130
36	1970	2.227	1.106	820	1.765	865	660	462	241	160
36	1969	1.884	923	692	1.495	702	565	389	221	127
37	1969	1.778	913	607	1.380	689	493	398	224	114
37	1968	1.473	721	560	1.143	537	458	330	184	102
38	1968	1.337	721	454	1.045	547	372	292	174	82
38	1967	1.148	589	407	878	433	326	270	156	81
39	1967	1.013	571	309	761	418	250	252	153	59
39	1966	812	453	246	602	328	188	210	125	58
40	1966	696	381	204	541	294	159	155	87	45
40	1965	556	307	172	412	225	130	144	82	42
41	1965	423	229	133	303	157	98	120	72	35
41	1964	347	198	105	240	130	81	107	68	24
42	1964	272	157	73	189	100	56	83	57	17
42	1963	207	129	56	138	86	39	69	43	17
43	1963	157	91	48	106	61	35	51	30	13
43	1962	92	59	20	68	44	16	24	15	4
44	1962	94	55	26	64	34	20	30	21	6
44	1961	75	45	18	44	25	12	31	20	6
45	1961	58	38	13	39	25	12	19	13	1
45	1960	40	24	9	29	18	7	11	6	2
46	1960	26	14	7	21	12	5	5	2	2
46	1959	21	17	3	11	8	2	10	9	1
47	1959	5	5	0	4	4	0	1	1	0
47	1958	6	4	2	3	1	2	3	3	0
48	1958	6	3	3	4	2	2	2	1	1
48	1957	6	5	1	3	3	0	3	2	1
49	1957	3	0	2	2	0	1	1	0	1
49	1956	3	2	1	3	2	1	0	0	0
De 50 y más	1956 y ant.	15	10	1	10	5	1	5	5	0

8. Nacidos vivos de madres residentes por municipios y por ámbitos geográficos de residencia de la madre según grupos de edad de la madre

	Todas las edades	Menos de 15 años	15-19	20-24	25-29	30-34	35-39	40-44	45-49	De 50 y más
Total residentes en la Comunidad de Madrid	71.941	19	1.731	5.737	15.088	29.449	16.809	2.919	174	15
Ajalvir	80	0	0	4	20	40	16	0	0	0
Álamo (EI)	117	0	0	15	24	51	24	3	0	0
Alcalá de Henares	2.469	0	70	251	609	1.019	465	55	0	0
Alcobendas	1.264	0	29	78	241	555	311	46	4	0
Alcorcón	1.981	0	34	109	371	941	454	70	2	0
Aldea del Fresno	32	0	0	6	8	14	4	0	0	0
Algete	251	0	2	11	62	116	48	12	0	0
Alpedrete	205	0	5	4	39	95	49	12	1	0
Ambite	4	0	0	0	2	0	1	0	1	0
Anchuelo	9	0	0	0	4	3	2	0	0	0
Aranjuez	599	1	24	59	152	239	101	23	0	0
Arganda del Rey	727	0	17	89	230	274	102	14	0	1
Arroyomolinos	160	0	0	9	45	62	37	7	0	0
Atazar (EI)	2	0	0	0	0	0	2	0	0	0
Batres	10	0	0	1	2	5	2	0	0	0
Becerril de la Sierra	72	0	0	9	16	28	14	5	0	0
Belmonte de Tajo	16	0	1	0	6	6	3	0	0	0
Berrueco (EI)	9	0	0	1	4	2	1	1	0	0
Berzosa del Lozoya	3	0	0	0	1	0	2	0	0	0
Boadilla del Monte	803	0	1	12	85	404	260	39	2	0
Boalo (EI)	102	0	0	6	27	44	20	5	0	0
Brea de Tajo	6	0	0	1	1	4	0	0	0	0
Brunete	151	0	1	9	31	71	34	5	0	0
Buitrago del Lozoya	20	0	1	0	4	11	3	1	0	0
Bustarviejo	24	0	0	2	4	11	6	1	0	0
Cabanillas de la Sierra	8	0	0	1	1	2	3	1	0	0
Cabrera (La)	23	0	0	3	7	7	3	3	0	0
Cadalso de los Vidrios	23	0	2	3	7	6	3	2	0	0
Camarma de Esteruelas	112	0	1	6	32	52	19	2	0	0
Campo Real	51	0	0	5	11	24	9	2	0	0
Canencia	4	0	0	2	1	0	1	0	0	0
Carabaña	17	0	1	2	6	6	2	0	0	0
Casarrubuelos	59	0	0	2	19	25	12	1	0	0
Cenicientos	20	0	2	3	6	8	1	0	0	0
Cercedilla	74	0	1	6	18	31	15	3	0	0
Ciempozuelos	308	0	14	32	110	107	42	3	0	0
Cobeña	67	0	2	0	13	29	21	2	0	0
Colmenar de Oreja	97	0	1	14	32	37	13	0	0	0
Colmenar del Arroyo	13	0	0	0	2	6	3	2	0	0
Colmenar Viejo	515	0	10	44	109	233	96	22	1	0
Colmenarejo	106	0	5	3	23	46	22	6	1	0
Collado-Mediano	102	0	2	10	18	34	32	6	0	0
Collado Villalba	763	0	11	67	181	319	155	28	2	0
Corpa	9	0	0	0	4	5	0	0	0	0
Coslada	797	0	26	66	215	341	134	15	0	0
Cubas de la Sagra	64	0	0	1	27	21	14	1	0	0
Chapinería	24	0	0	1	7	9	7	0	0	0
Chinchón	48	0	1	4	16	17	10	0	0	0
Daganzo de Arriba	187	0	1	10	38	76	55	7	0	0
Escorial (EI)	167	0	1	8	29	75	41	13	0	0
Estremera	6	0	0	3	0	2	0	1	0	0
Fresnedillas de la Oliva	10	0	0	2	4	2	2	0	0	0
Fresno de Torote	28	0	0	0	10	14	4	0	0	0
Fuenlabrada	2.625	0	53	227	749	1.068	467	58	3	0
Fuente el Saz de Jarama	68	0	0	7	19	26	14	2	0	0
Fuentidueña de Tajo	15	0	0	1	6	6	2	0	0	0

8. Nacidos vivos de madres residentes por municipios y por ámbitos geográficos de residencia de la madre según grupos de edad de la madre (Cont.)

	Todas las edades	Menos de 15 años	15-19	20-24	25-29	30-34	35-39	40-44	45-49	De 50 y más
Galapagar	481	0	14	30	90	189	133	25	0	0
Garganta de los Montes	2	0	0	0	1	0	1	0	0	0
Gargantilla del Lozoya y Pinilla de Buitrago	11	0	0	0	5	2	4	0	0	0
Gascones	1	0	0	0	0	0	1	0	0	0
Getafe	1.803	1	52	135	377	809	387	40	2	0
Grifón	115	0	0	7	37	44	25	0	1	1
Guadalix de la Sierra	88	0	2	11	20	38	14	2	1	0
Guadarrama	170	0	0	10	38	74	40	8	0	0
Horcajo de la Sierra	1	0	0	0	0	1	0	0	0	0
Hoyo de Manzanares	83	0	1	5	10	32	28	7	0	0
Humanes de Madrid	338	0	7	32	152	107	35	4	1	0
Leganés	2.029	0	47	169	444	893	424	51	0	1
Loeches	94	0	1	8	27	39	16	3	0	0
Lozoya	7	0	0	1	2	2	1	1	0	0
Lozoyuela-Navas-Sieteiglesias	13	0	0	0	6	4	3	0	0	0
Madrid	33.263	14	983	2.849	6.133	13.032	8.479	1.651	112	10
Majadahonda	914	0	9	37	136	410	263	56	3	0
Manzanares el Real	127	0	0	8	26	58	30	5	0	0
Meco	179	0	3	20	44	70	40	2	0	0
Mejorada del Campo	265	0	7	39	86	98	31	4	0	0
Miraflores de la Sierra	76	0	1	6	19	32	13	5	0	0
Molar (El)	79	0	1	5	18	39	13	3	0	0
Molinos (Los)	41	0	0	2	11	18	8	2	0	0
Montejo de la Sierra	5	0	0	0	0	2	3	0	0	0
Moraleja de Enmedio	49	0	0	6	12	21	7	2	1	0
Moralzarzal	179	0	1	9	34	89	39	7	0	0
Morata de Tajuña	79	1	3	5	26	27	13	3	1	0
Móstoles	2.167	0	50	215	620	879	346	56	1	0
Navacerrada	28	0	0	1	4	14	8	1	0	0
Navalafuente	11	0	1	0	1	7	2	0	0	0
Navalagamella	28	0	2	3	9	11	3	0	0	0
Navalcarnero	283	0	15	42	73	95	45	13	0	0
Navarredonda y San Mamés	1	0	0	0	1	0	0	0	0	0
Navas del Rey	29	0	1	6	9	9	1	3	0	0
Nuevo Baztán	80	0	2	8	15	28	24	3	0	0
Olmeda de las Fuentes	4	0	0	0	1	1	1	1	0	0
Orusco de Tajuña	14	0	1	1	2	3	5	2	0	0
Paracuellos de Jarama	113	0	1	8	20	37	39	8	0	0
Parla	1.372	1	42	168	464	480	190	27	0	0
Patones	7	0	0	0	3	1	2	0	1	0
Pedrezuela	63	0	1	8	7	31	14	2	0	0
Pelayos de la Presa	33	0	2	6	13	10	1	1	0	0
Perales de Tajuña	31	0	2	4	11	12	2	0	0	0
Pezuela de las Torres	6	0	0	1	1	2	2	0	0	0
Pinilla del Valle	1	0	0	0	0	1	0	0	0	0
Pinto	663	0	5	34	168	318	122	15	1	0
Piñuecar-Gandullas	3	0	0	0	2	0	1	0	0	0
Pozuelo de Alarcón	954	0	12	25	106	397	346	66	2	0
Pozuelo del Rey	4	0	0	1	2	1	0	0	0	0
Prádena del Rincón	2	0	0	0	0	1	1	0	0	0
Puentes Viejas	1	0	0	0	1	0	0	0	0	0
Quijorna	51	0	3	3	16	20	8	1	0	0
Rascafría	13	0	0	0	2	4	7	0	0	0
Redueña	6	0	0	2	0	2	2	0	0	0
Ribatejada	7	0	2	0	3	1	0	1	0	0
Rivas-Vaciamadrid	818	0	8	40	123	384	226	34	3	0
Robledo de la Jara	1	0	0	0	1	0	0	0	0	0
Robledo de Chavela	32	0	0	3	9	11	9	0	0	0

8. Nacidos vivos de madres residentes por municipios y por ámbitos geográficos de residencia de la madre según grupos de edad de la madre (Concl.)

	Todas las edades	Menos de 15 años	15-19	20-24	25-29	30-34	35-39	40-44	45-49	De 50 y más
Rozas de Madrid (Las)	1.356	0	2	19	162	657	456	56	4	0
Rozas de Puerto Real	2	0	0	0	2	0	0	0	0	0
San Agustín del Guadalix	154	0	0	8	26	56	52	10	2	0
San Fernando de Henares	486	0	4	47	116	197	108	14	0	0
San Lorenzo de El Escorial	209	0	5	9	37	89	63	6	0	0
San Martín de la Vega	244	0	9	37	75	77	32	12	1	1
San Martín de Valdeiglesias	83	0	2	9	22	33	14	1	1	1
San Sebastián de los Reyes	832	0	15	50	167	386	187	22	5	0
Santa María de la Alameda	7	0	0	1	2	2	2	0	0	0
Santorcaz	17	0	1	4	3	3	3	3	0	0
Santos de la Humosa (Los)	33	0	0	3	12	14	3	1	0	0
Serranillos del Valle	44	0	0	3	12	21	6	2	0	0
Sevilla la Nueva	171	0	1	9	45	70	40	5	1	0
Soto del Real	108	0	0	5	20	40	38	5	0	0
Talamanca de Jarama	31	0	1	2	12	12	3	1	0	0
Tielmes	28	0	2	3	10	8	4	1	0	0
Titulcia	7	0	0	1	4	1	1	0	0	0
Torrejón de Ardoz	1.505	1	35	155	404	602	267	38	3	0
Torrejón de la Calzada	73	0	0	4	22	29	14	4	0	0
Torrejón de Velasco	61	0	0	4	11	26	15	3	2	0
Torrelaguna	64	0	1	7	13	28	15	0	0	0
Torrelodones	233	0	2	2	26	96	86	21	0	0
Torremocha de Jarama	5	0	0	0	2	2	1	0	0	0
Torres de la Alameda	104	0	3	11	31	40	14	5	0	0
Tres Cantos	431	0	3	12	56	186	146	25	3	0
Valdaracete	9	0	1	1	4	2	1	0	0	0
Valdeavero	7	0	0	0	2	4	1	0	0	0
Valdelaguna	7	0	0	0	3	2	1	1	0	0
Valdemanco	5	0	1	0	1	2	1	0	0	0
Valdemaqueda	13	0	0	3	2	8	0	0	0	0
Valdemorillo	169	0	3	9	24	78	47	8	0	0
Valdemoro	1.018	0	16	41	256	471	205	28	1	0
Valdeolmos-Alalpardo	36	0	0	3	8	14	9	2	0	0
Valdepiélagos	4	0	0	0	1	2	1	0	0	0
Valdetorres de Jarama	60	0	0	7	15	24	12	1	1	0
Valdilecha	31	0	1	5	11	9	5	0	0	0
Valverde de Alcalá	4	0	1	0	0	3	0	0	0	0
Velilla de San Antonio	185	0	3	15	51	78	33	5	0	0
Vellón (El)	10	0	1	0	4	2	3	0	0	0
Venturada	24	0	0	1	3	11	8	1	0	0
Villa del Prado	66	0	1	10	23	23	8	1	0	0
Villaconejos	32	0	1	8	8	13	2	0	0	0
Villalbilla	101	0	1	2	20	48	27	3	0	0
Villamanrique de Tajo	5	0	0	0	1	1	3	0	0	0
Villamanta	23	0	0	5	6	8	2	2	0	0
Villamantilla	9	0	0	0	0	7	1	1	0	0
Villanueva de la Cañada	184	0	3	4	31	70	62	13	1	0
Villanueva de Perales	26	0	0	1	6	10	8	0	1	0
Villanueva del Pardillo	400	0	3	12	83	202	93	6	1	0
Villar del Olmo	31	0	1	3	5	12	8	2	0	0
Villarejo de Salván	85	0	5	10	29	31	7	3	0	0
Villaviciosa de Odón	242	0	2	8	46	109	68	9	0	0
Villavieja del Lozoya	1	0	0	0	0	1	0	0	0	0
Zarzalejo	22	0	0	2	4	10	2	4	0	0
Ámbitos geográficos										
Área metropolitana	60.587	17	1.510	4.837	12.203	24.856	14.494	2.506	153	11
Madrid	33.263	14	983	2.849	6.133	13.032	8.479	1.651	112	10
Almendra Central	9.085	3	183	595	1.435	3.651	2.642	526	44	6
Periferia Noroeste	7.981	2	142	442	1.231	3.357	2.309	464	33	1
Periferia Este	4.793	3	153	341	846	1.979	1.251	205	14	1
Periferia Sur	11.404	6	505	1.471	2.621	4.045	2.277	456	21	2
Corona Metropolitana	27.324	3	527	1.988	6.070	11.824	6.015	855	41	1
Norte	3.042	0	57	184	573	1.360	740	115	13	0
Sur	12.640	2	283	1.057	3.193	5.388	2.390	317	9	1
Este	6.638	1	154	621	1.624	2.756	1.303	173	6	0
Oeste	5.004	0	33	126	680	2.320	1.582	250	13	0
Municipios no metropolitanos	11.354	2	221	900	2.885	4.593	2.315	413	21	4

9. Media de diferencia de edad entre el padre y la madre y desviación típica de los nacidos vivos de madres residentes, por edad cumplida de la madre según filiación del nacido

	Todos		Dentro del matrimonio		Fuera del matrimonio	
	Media de diferencia de edad	Desviación típica	Media de diferencia de edad	Desviación típica	Media de diferencia de edad	Desviación típica
Total	2,17	4,44	2,06	3,92	2,43	5,49
Menos de 15 años	6,47	8,58	0,00	0,00	6,47	8,58
15 años	4,02	4,79	2,25	0,96	4,14	4,93
16 años	5,67	5,31	10,35	6,83	5,18	4,90
17 años	5,62	5,46	10,61	5,97	5,04	5,10
18 años	5,11	5,23	8,52	6,09	4,60	4,90
19 años	5,47	5,27	8,13	4,99	4,67	5,09
20 años	5,58	5,70	7,99	6,00	4,89	5,43
21 años	4,96	5,05	6,96	4,68	4,20	4,98
22 años	5,13	5,35	7,12	5,17	4,23	5,19
23 años	4,60	5,01	5,88	4,86	3,91	4,95
24 años	4,61	5,03	5,49	5,04	3,94	4,92
25 años	4,15	4,96	4,83	4,51	3,52	5,27
26 años	3,73	4,79	3,90	4,23	3,49	5,46
27 años	3,32	4,39	3,49	3,83	3,05	5,19
28 años	2,98	4,18	3,11	3,74	2,70	4,95
29 años	2,73	4,04	2,70	3,50	2,78	5,30
30 años	2,34	3,80	2,39	3,44	2,15	4,81
31 años	2,02	3,69	1,98	3,16	2,19	5,24
32 años	1,80	3,72	1,81	3,33	1,77	5,11
33 años	1,63	3,70	1,65	3,35	1,52	4,95
34 años	1,46	3,76	1,52	3,26	1,21	5,37
35 años	1,19	3,98	1,25	3,52	0,91	5,49
36 años	1,09	4,00	1,17	3,62	0,81	5,19
37 años	0,83	4,11	0,97	3,65	0,36	5,38
38 años	0,79	4,34	0,95	3,65	0,26	6,11
39 años	0,63	4,50	0,65	4,03	0,56	5,66
40 años	0,20	4,81	0,53	4,55	-0,84	5,45
41 años	-0,24	5,16	0,34	4,58	-1,63	6,12
42 años	-0,33	5,94	0,45	5,27	-2,01	6,91
43 años	-0,39	6,21	-0,48	5,58	-0,19	7,53
44 años	-1,28	5,55	-0,62	5,21	-2,44	5,96
45 años	-3,88	6,89	-3,51	5,77	-4,70	9,00
46 años	-2,91	5,27	-2,84	5,68	-3,07	4,45
47 años	-0,18	4,26	0,14	4,34	-0,75	4,72
48 años	-4,92	4,93	-4,71	4,19	-5,20	6,34
49 años	-0,67	10,23	-0,80	11,43	0,00	0,00
50 años y más	-6,67	16,43	-12,40	8,88	4,80	22,81

10. Intervalos genésicos medios (en días) por filiación del nacido y profesión de la madre según el orden del nacimiento

	Todos los órdenes	1 (*)	2	3	4	5
Todos los nacidos	1.456,82	1.191,90	1.616,81	1.850,91	1.764,81	1.681,07
1. Profesionales, técnicas y similar	1.210,25	1.113,88	1.263,53	1.423,56	1.399,20	1.431,96
2. Directivas y gerentes	1.289,22	1.127,35	1.330,33	1.737,94	1.254,52	1.286,09
3. Personal administrativo	1.376,15	1.203,21	1.531,49	1.741,36	1.530,57	1.393,82
4. Comerciantes y vendedoras	1.444,22	1.149,30	1.656,14	2.101,14	2.099,73	2.901,50
5. Personal de los servicios	1.596,49	1.150,08	1.899,76	2.174,70	2.174,16	2.308,16
6. Agricultoras y ganaderas	1.458,78	1.228,59	1.458,00	2.863,67	0,00	0,00
7. Trabajadoras de producción	1.555,49	1.148,96	1.806,04	2.414,70	2.144,75	3.001,33
8. Profesionales Fuerzas Armadas	1.293,11	1.212,00	1.389,26	1.214,60	1.503,00	738,00
9. Estudiantes	1.188,30	989,34	1.441,97	1.491,00	1.634,75	628,00
10. Labores de su hogar	1.700,10	1.207,40	1.798,40	2.016,87	1.904,25	1.664,51
11. Jubiladas, retiradas y pensionistas	1.785,99	1.262,17	1.931,32	2.914,71	2.433,25	1.633,00
12. Personal no clasificada actividad	1.580,64	1.299,98	1.777,20	1.983,50	1.729,85	1.674,57
Dentro del matrimonio	1.385,90	1.191,90	1.547,70	1.721,60	1.588,63	1.528,41
1. Profesionales, técnicas y similar	1.195,43	1.113,88	1.245,15	1.396,51	1.356,02	1.349,54
2. Directivas y gerentes	1.248,51	1.127,35	1.294,49	1.565,44	1.254,52	1.286,09
3. Personal administrativo	1.338,95	1.203,21	1.490,84	1.596,29	1.455,00	1.197,46
4. Comerciantes y vendedoras	1.357,09	1.149,30	1.562,41	1.944,52	1.883,33	0,00
5. Personal de los servicios	1.440,86	1.150,08	1.735,74	2.030,84	1.929,05	2.124,46
6. Agricultoras y ganaderas	1.311,41	1.228,59	1.446,78	697,00	0,00	0,00
7. Trabajadoras de producción	1.497,31	1.148,96	1.830,71	2.354,71	2.081,80	3.001,33
8. Profesionales Fuerzas Armadas	1.228,81	1.212,00	1.288,73	1.006,25	1.503,00	738,00
9. Estudiantes	1.117,08	989,34	1.347,53	1.759,00	867,00	628,00
10. Labores de su hogar	1.625,91	1.207,40	1.766,71	1.948,19	1.736,59	1.566,34
11. Jubiladas, retiradas y pensionistas	1.421,77	1.262,17	1.529,43	2.685,50	0,00	0,00
12. Personal no clasificada actividad	1.509,64	1.299,98	1.736,74	1.868,01	1.576,68	1.568,83
Fuera del matrimonio	1.963,06	-	1.882,29	2.272,24	2.133,05	2.013,75
1. Profesionales, técnicas y similar	1.472,24	-	1.407,74	1.874,99	2.043,33	5.553,00
2. Directivas y gerentes	1.895,35	-	1.588,89	3.840,31	0,00	0,00
3. Personal administrativo	1.908,70	-	1.816,26	2.425,61	1.799,28	2.032,00
4. Comerciantes y vendedoras	2.156,65	-	2.066,00	2.404,91	2.359,40	2.901,50
5. Personal de los servicios	2.304,24	-	2.270,88	2.426,27	2.407,78	2.433,84
6. Agricultoras y ganaderas	2.214,00	-	1.508,50	3.947,00	0,00	0,00
7. Trabajadoras de producción	1.916,23	-	1.722,45	2.516,70	2.189,71	0,00
8. Profesionales Fuerzas Armadas	1.675,53	-	1.631,71	2.048,00	0,00	0,00
9. Estudiantes	1.560,82	-	1.596,23	1.031,57	3.938,00	0,00
10. Labores de su hogar	1.966,92	-	1.883,52	2.175,24	2.269,80	1.884,67
11. Jubiladas, retiradas y pensionistas	2.528,42	-	2.458,81	3.006,40	2.433,25	1.633,00
12. Personal no clasificada actividad	1.943,02	-	1.883,00	2.229,85	1.912,80	1.823,98

(*) No se puede calcular el intervalo genésico para los nacidos de orden 1, fuera del matrimonio, debido a su propia definición.

11. Nacidos vivos dentro del matrimonio de madres residentes por duración del intervalo genésico (en años) y año de nacimiento del hijo anterior según orden del nacimiento

		Todos los órdenes	1	2	3	4	5 y más
Total		50.993	25.243	20.417	4.126	788	419
Duración del intervalo genésico	Año de nacimiento del hijo anterior						
0	2006	1.248	1.201	34	8	3	2
0	2005	3.622	2.854	601	122	29	16
1	2005	2.696	1.964	535	133	37	27
1	2004	6.230	3.450	2.249	387	76	68
2	2004	4.818	2.204	2.102	361	84	67
2	2003	5.671	2.784	2.378	402	79	28
3	2003	4.504	1.676	2.335	383	79	31
3	2002	4.018	2.027	1.638	275	57	21
4	2002	3.245	1.199	1.676	288	50	32
4	2001	2.661	1.247	1.137	236	26	15
5	2001	2.283	814	1.176	240	37	16
5	2000	1.755	825	724	178	16	12
6	2000	1.478	501	754	165	42	16
6	1999	1.116	508	459	122	21	6
7	1999	955	375	438	110	27	5
7	1998	702	315	294	76	13	4
8	1998	605	221	299	62	16	7
8	1997	502	191	210	82	14	5
9	1997	467	136	228	87	14	2
9	1996	348	117	163	52	13	3
10	1996	287	88	137	50	5	7
10	1995	267	105	116	40	3	3
11	1995	190	46	103	30	7	4
11	1994	173	53	82	31	5	2
12	1994	167	51	77	30	5	4
12	1993	133	43	64	17	6	3
13	1993	132	40	69	15	5	3
13	1992	86	37	33	13	1	2
14	1992	106	34	40	26	3	3
14	1991	87	34	36	15	1	1
15	1991	75	20	35	17	2	1
15	1990	61	22	33	5	1	0
16	1990	42	12	19	10	1	0
16	1989	39	9	19	9	2	0
17	1989	28	10	11	6	1	0
17	1988	29	4	15	8	1	1
18	1988	21	3	9	7	1	1
18	1987	10	2	6	2	0	0
19	1987	17	5	6	5	1	0
19	1986	6	2	2	1	0	1
20	1986	15	1	9	4	1	0
20	1985	35	1	29	4	1	0
21	1985	43	5	30	8	0	0
21	1984	4	3	1	0	0	0
22	1984	5	0	2	2	1	0
22	1983	1	0	0	1	0	0
23	1983	3	1	2	0	0	0
23	1982	2	0	1	1	0	0
24	1982	1	0	0	0	1	0
24	1981	1	0	1	0	0	0
25	1980	1	1	0	0	0	0
26	1980	1	1	0	0	0	0
29	1977	1	1	0	0	0	0

12. Partos de madres residentes por ámbitos geográficos, por multiplicidad y vitalidad combinadas

	1996	1997	1998	1999	2000	2001	2002	2003	2004	2005	2006
Comunidad de Madrid											
Todos los partos	47.032	48.229	48.309	51.324	55.839	58.865	62.235	65.967	67.971	68.323	70.849
Partos con solo muertes fetales tardías	136	153	127	143	152	184	183	182	175	202	212
Partos con solo nacidos vivos	46.887	48.076	48.180	51.174	55.682	58.675	62.046	65.779	67.786	68.107	70.626
Partos con muertes fetales tardías y nacidos vivos	9	0	2	7	5	6	6	6	10	14	11
Sencillos	46.445	47.605	47.655	50.549	54.939	57.854	61.165	64.747	66.770	67.097	69.559
Nacidos vivos	46.314	47.455	47.530	50.408	54.794	57.676	60.987	64.566	66.597	66.897	69.348
Muertes fetales tardías	131	150	125	141	145	178	178	181	173	200	211
Dobles	568	595	627	746	854	967	1.028	1.175	1.157	1.193	1.264
Dos nacidos vivos	554	592	623	737	842	955	1.017	1.168	1.145	1.177	1.252
Un nacido vivo y una muerte fetal tardía	9	0	2	7	5	6	6	6	10	14	11
Dos muertes fetales tardías	5	3	2	2	7	6	5	1	2	2	1
Triples	17	29	27	29	45	44	42	44	44	33	26
Tres nacidos vivos	17	29	27	29	45	44	42	44	44	33	26
Dos nacidos vivos y una muerte fetal tardía	0	0	0	0	0	0	0	0	0	0	0
Un nacido vivo y dos muertes fetales tardías	0	0	0	0	0	0	0	0	0	0	0
Cuádruples o más	2	0	0	0	1	0	0	1	0	0	0
Solo nacidos vivos	2	0	0	0	1	0	0	1	0	0	0
Municipios distintos de Madrid											
Todos los partos	22.582	23.230	23.984	25.636	28.224	29.701	31.648	34.106	35.613	36.375	38.037
Partos con solo muertes fetales tardías	52	73	52	67	72	82	77	79	71	93	89
Partos con solo nacidos vivos	22.529	23.157	23.931	25.566	28.150	29.616	31.569	34.025	35.537	36.276	37.941
Partos con muertes fetales tardías y nacidos vivos	1	0	1	3	2	3	2	2	5	6	7
Sencillos	22.313	22.931	23.672	25.263	27.790	29.216	31.086	33.447	34.991	35.710	37.317
Nacidos vivos	22.263	22.860	23.621	25.196	27.720	29.136	31.011	33.368	34.922	35.619	37.228
Muertes fetales tardías	50	71	51	67	70	80	75	79	69	91	89
Dobles	263	287	296	359	416	463	543	633	601	647	703
Dos nacidos vivos	260	285	294	356	412	458	539	631	594	639	696
Un nacido vivo y una muerte fetal tardía	1	0	1	3	2	3	2	2	5	6	7
Dos muertes fetales tardías	2	2	1	0	2	2	2	0	2	2	0
Triples	5	12	16	14	18	22	19	25	21	18	17
Tres nacidos vivos	5	12	16	14	18	22	19	25	21	18	17
Un nacido vivo y dos muertes fetales tardías	0	0	0	0	0	0	0	0	0	0	0
Cuádruples o más	1	0	0	0	0	0	0	1	0	0	0
Solo nacidos vivos	1	0	0	0	0	0	0	1	0	0	0
Municipio de Madrid											
Todos los partos	24.450	24.999	24.325	25.688	27.615	29.164	30.587	31.861	32.358	31.948	32.812
Partos con solo muertes fetales tardías	84	80	75	76	80	102	106	103	104	109	123
Partos con solo nacidos vivos	24.358	24.919	24.249	25.608	27.532	29.059	30.477	31.754	32.249	31.831	32.685
Partos con muertes fetales tardías y nacidos vivos	8	0	1	4	3	3	4	4	5	8	4
Sencillos	24.132	24.674	23.983	25.286	27.149	28.638	30.079	31.300	31.779	31.387	32.242
Nacidos vivos	24.051	24.595	23.909	25.212	27.074	28.540	29.976	31.198	31.675	31.278	32.120
Muertes fetales tardías	81	79	74	74	75	98	103	102	104	109	122
Dobles	305	308	331	387	438	504	485	542	556	546	561
Dos nacidos vivos	294	307	329	381	430	497	478	537	551	538	556
Un nacido vivo y una muerte fetal tardía	8	0	1	4	3	3	4	4	5	8	4
Dos muertes fetales tardías	3	1	1	2	5	4	3	1	0	0	1
Triples	12	17	11	15	27	22	23	19	23	15	9
Tres nacidos vivos	12	17	11	15	27	22	23	19	23	15	9
Dos nacidos vivos y una muerte fetal tardía	0	0	0	0	0	0	0	0	0	0	0
Un nacido vivo y dos muertes fetales tardías	0	0	0	0	0	0	0	0	0	0	0
Cuádruples o más	1	0	0	0	1	0	0	0	0	0	0
Solo nacidos vivos	1	0	0	0	1	0	0	0	0	0	0

13. Nacidos vivos de madres residentes de nacionalidad extranjera por municipios y por ámbitos geográficos de residencia de la madre según grupos de edad de la madre

	Todos los nacidos	Menos de 15	15-19	20-24	25-29	30-34	35-39	40-44	45-49	De 50 y más
Total residentes en la Comunidad de Madrid	16.402	11	907	3.391	5.214	4.232	2.144	477	23	3
Ajalvir	10	0	0	4	3	3	0	0	0	0
Álamo (El)	26	0	0	8	7	7	4	0	0	0
Alcalá de Henares	610	0	33	133	223	154	57	10	0	0
Alcobendas	259	0	12	44	82	75	38	8	0	0
Alcorcón	349	0	13	68	116	101	36	15	0	0
Aldea del Fresno	7	0	0	2	3	2	0	0	0	0
Algete	28	0	2	5	7	9	3	2	0	0
Alpedrete	22	0	4	2	6	7	2	0	1	0
Anchuelo	1	0	0	0	1	0	0	0	0	0
Aranjuez	109	1	3	27	34	31	9	4	0	0
Arganda del Rey	224	0	14	62	82	50	11	4	0	1
Arroyomolinos	13	0	0	6	4	1	2	0	0	0
Batres	1	0	0	1	0	0	0	0	0	0
Becerril de la Sierra	18	0	0	9	2	3	4	0	0	0
Belmonte de Tajo	2	0	1	0	0	1	0	0	0	0
Berrueco (El)	4	0	0	1	3	0	0	0	0	0
Berzosa del Lozoya	1	0	0	0	1	0	0	0	0	0
Boadilla del Monte	55	0	0	8	16	16	12	3	0	0
Boalo (El)	14	0	0	4	4	4	1	1	0	0
Brea de Tajo	1	0	0	0	0	1	0	0	0	0
Brunete	27	0	1	6	8	11	0	1	0	0
Buitrago del Lozoya	5	0	1	0	2	1	1	0	0	0
Bustarviejo	9	0	0	2	3	3	1	0	0	0
Cabanillas de la Sierra	2	0	0	1	0	0	0	1	0	0
Cabrera (La)	8	0	0	2	3	2	0	1	0	0
Cadalso de los Vidrios	7	0	1	2	3	1	0	0	0	0
Camarma de Esteruelas	13	0	0	4	7	1	1	0	0	0
Campo Real	11	0	0	3	3	4	1	0	0	0
Canencia	2	0	0	2	0	0	0	0	0	0
Carabaña	7	0	1	2	3	1	0	0	0	0
Casarrubuelos	1	0	0	0	0	0	1	0	0	0
Cenicientos	6	0	2	2	1	1	0	0	0	0
Cercedilla	13	0	1	4	3	0	3	2	0	0
Ciempozuelos	60	0	3	14	23	16	4	0	0	0
Cobeña	13	0	2	0	5	4	1	1	0	0
Colmenar de Oreja	17	0	1	5	6	4	1	0	0	0
Colmenar del Arroyo	6	0	0	0	2	1	1	2	0	0
Colmenar Viejo	118	0	4	32	35	33	11	3	0	0
Colmenarejo	18	0	4	2	7	3	2	0	0	0
Collado-Mediano	29	0	2	9	6	6	4	2	0	0
Collado Villalba	210	0	5	44	69	56	27	9	0	0
Coslada	181	0	17	42	74	32	15	1	0	0
Cubas de la Sagra	5	0	0	0	0	3	2	0	0	0
Chapinería	1	0	0	0	1	0	0	0	0	0
Chinchón	10	0	0	4	3	1	2	0	0	0
Daganzo de Arriba	16	0	1	2	3	5	4	1	0	0
Escorial (El)	24	0	0	3	8	4	6	3	0	0
Estremera	3	0	0	3	0	0	0	0	0	0
Fresnedillas de la Oliva	7	0	0	2	4	0	1	0	0	0
Fresno de Torote	2	0	0	0	1	0	1	0	0	0
Fuenlabrada	478	0	28	95	158	119	64	12	2	0
Fuente el Saz de Jarama	19	0	0	3	6	6	4	0	0	0
Fuentidueña de Tajo	2	0	0	0	2	0	0	0	0	0
Galapagar	130	0	11	22	33	37	21	6	0	0
Gargantilla del Lozoya y Pinilla de Buitrago	3	0	0	0	2	0	1	0	0	0
Getafe	396	1	29	74	124	97	57	13	1	0
Griñón	8	0	0	2	4	0	1	0	1	0
Guadalix de la Sierra	20	0	1	6	6	4	2	1	0	0
Guadarrama	29	0	0	6	10	9	3	1	0	0
Hoyo de Manzanares	14	0	1	3	6	2	2	0	0	0
Humanes de Madrid	56	0	1	11	22	17	4	1	0	0
Leganés	397	0	21	98	141	78	49	10	0	0
Loeches	9	0	1	4	4	0	0	0	0	0
Lozoya	3	0	0	1	1	1	0	0	0	0
Lozoyuela-Navas-Sieteiglesias	3	0	0	0	3	0	0	0	0	0
Madrid	8.921	8	515	1.831	2.717	2.360	1.213	264	12	1
Majadahonda	164	0	5	28	49	45	30	6	1	0
Manzanares el Real	27	0	0	8	8	6	2	3	0	0
Meco	36	0	0	9	16	8	3	0	0	0
Mejorada del Campo	61	0	2	20	23	12	3	1	0	0
Miraflores de la Sierra	22	0	1	4	8	8	1	0	0	0
Molar (El)	19	0	1	2	10	5	1	0	0	0
Molinos (Los)	8	0	0	2	4	2	0	0	0	0
Moraleja de Enmedio	5	0	0	3	2	0	0	0	0	0
Moralzarzal	33	0	1	6	16	8	2	0	0	0
Morata de Tajuña	15	0	2	1	8	2	2	0	0	0
Móstoles	457	0	26	91	168	112	50	9	1	0

13. Nacidos vivos de madres residentes de nacionalidad extranjera por municipios y por ámbitos geográficos de residencia de la madre según grupos de edad de la madre (Concl.)

	Todos los nacidos	Menos de 15	15-19	20-24	25-29	30-34	35-39	40-44	45-49	De 50 y más
Navacerrada	4	0	0	0	2	2	0	0	0	0
Navalafuente	3	0	1	0	0	1	1	0	0	0
Navalagamella	13	0	2	2	4	3	2	0	0	0
Navalcarnero	67	0	10	19	19	10	6	3	0	0
Navarredonda y San Mamés	1	0	0	0	1	0	0	0	0	0
Navas del Rey	9	0	0	4	1	2	0	2	0	0
Nuevo Baztán	15	0	1	6	1	4	3	0	0	0
Olmeda de las Fuentes	1	0	0	0	0	0	1	0	0	0
Orusco de Tajuña	2	0	1	0	1	0	0	0	0	0
Paracuellos de Jarama	22	0	0	6	8	3	5	0	0	0
Parla	423	1	24	94	142	100	52	10	0	0
Patones	2	0	0	0	1	1	0	0	0	0
Pedrezuela	18	0	1	6	2	9	0	0	0	0
Pelayos de la Presa	11	0	2	4	4	0	1	0	0	0
Perales de Tajuña	11	0	0	2	8	1	0	0	0	0
Pezuela de las Torres	2	0	0	1	0	1	0	0	0	0
Pinto	76	0	3	12	39	14	8	0	0	0
Pozuelo de Alarcón	122	0	7	20	29	31	33	2	0	0
Pozuelo del Rey	1	0	0	0	1	0	0	0	0	0
Prádena del Rincón	1	0	0	0	0	0	1	0	0	0
Quijorna	19	0	3	2	5	7	2	0	0	0
Redueña	2	0	0	1	0	0	1	0	0	0
Ribatejada	3	0	2	0	0	0	0	1	0	0
Rivas-Vaciamadrid	107	0	3	22	28	35	15	3	1	0
Robledo de la Jara	1	0	0	0	1	0	0	0	0	0
Robledo de Chavela	7	0	0	3	1	2	1	0	0	0
Rozas de Madrid (Las)	153	0	1	10	41	63	30	6	2	0
Rozas de Puerto Real	2	0	0	0	2	0	0	0	0	0
San Agustín del Guadalix	24	0	0	5	7	6	6	0	0	0
San Fernando de Henares	91	0	3	27	39	13	7	2	0	0
San Lorenzo de El Escorial	37	0	3	3	8	12	11	0	0	0
San Martín de la Vega	84	0	6	18	31	17	6	5	1	0
San Martín de Valdeiglesias	16	0	2	4	6	1	1	1	0	1
San Sebastián de los Reyes	127	0	5	24	42	33	20	3	0	0
Santa María de la Alameda	2	0	0	0	1	0	1	0	0	0
Santorcaz	4	0	1	1	0	0	0	2	0	0
Santos de la Humosa (Los)	2	0	0	0	0	2	0	0	0	0
Serranillos del Valle	2	0	0	1	0	1	0	0	0	0
Sevilla la Nueva	19	0	0	5	6	4	3	1	0	0
Soto del Real	13	0	0	2	4	4	3	0	0	0
Talamanca de Jarama	6	0	1	1	2	2	0	0	0	0
Tielmes	6	0	2	0	1	2	1	0	0	0
Titulcia	1	0	0	0	1	0	0	0	0	0
Torrejón de Ardoz	423	0	18	90	144	106	54	11	0	0
Torrejón de la Calzada	9	0	0	2	4	3	0	0	0	0
Torrelaguna	19	0	1	5	4	5	4	0	0	0
Torrelodones	31	0	1	1	6	13	8	2	0	0
Torres de la Alameda	14	0	2	2	3	5	2	0	0	0
Tres Cantos	55	0	1	5	19	19	8	3	0	0
Valdaracete	3	0	1	1	1	0	0	0	0	0
Valdeavero	2	0	0	0	1	1	0	0	0	0
Valdelaguna	2	0	0	0	0	2	0	0	0	0
Valdemanco	2	0	1	0	0	1	0	0	0	0
Valdemaqueda	2	0	0	2	0	0	0	0	0	0
Valdemorillo	33	0	2	7	5	11	4	4	0	0
Valdemoro	117	0	7	16	34	32	23	5	0	0
Valdeolmos-Alalpardo	6	0	0	3	2	1	0	0	0	0
Valdetorres de Jarama	9	0	0	4	3	2	0	0	0	0
Valdilecha	10	0	0	2	4	2	2	0	0	0
Velilla de San Antonio	15	0	1	3	8	2	1	0	0	0
Vellón (El)	3	0	1	0	2	0	0	0	0	0
Venturada	4	0	0	1	0	1	2	0	0	0
Villa del Prado	15	0	1	5	5	4	0	0	0	0
Villaconejos	7	0	1	3	1	2	0	0	0	0
Villalbilla	11	0	1	1	0	5	4	0	0	0
Villamanrique de Tajo	2	0	0	0	0	0	2	0	0	0
Villamanta	5	0	0	3	1	1	0	0	0	0
Villamantilla	1	0	0	0	0	0	1	0	0	0
Villanueva de la Cañada	35	0	2	4	11	5	12	1	0	0
Villanueva de Perales	3	0	0	0	2	0	1	0	0	0
Villanueva del Pardillo	44	0	3	6	23	9	3	0	0	0
Villar del Olmo	8	0	1	3	1	2	0	1	0	0
Villarejo de Salvanés	15	0	2	2	4	4	1	2	0	0
Villaviciosa de Odón	36	0	2	7	8	10	6	3	0	0
Zarzalejo	9	0	0	2	1	2	1	3	0	0
Ámbitos geográficos										
Área Metropolitana	14.202	10	779	2.900	4.515	3.688	1.889	400	20	1
Madrid	8.921	8	515	1.831	2.717	2.360	1.213	264	12	1
Almendra Central	2.502	2	117	428	706	758	406	81	3	1
Periferia Noroeste	1.567	2	68	283	471	428	258	54	3	0
Periferia Este	909	1	56	180	300	236	114	19	3	0
Periferia Sur	3.943	3	274	940	1.240	938	435	110	3	0
Corona Metropolitana	5.281	2	264	1.069	1.798	1.328	676	136	8	0
Norte	559	0	22	105	178	160	77	17	0	0
Sur	2.576	2	144	532	888	621	316	69	4	0
Este	1.510	0	77	343	547	357	157	28	1	0
Oeste	636	0	21	89	185	190	126	22	3	0
Municipios no metropolitanos	2.200	1	128	491	699	544	255	77	3	2

14. Nacidos vivos de madres residentes de nacionalidad extranjera por nacionalidad de la madre según grupos de edad de la madre

	Todos los nacidos	Menos de 15	15-19	20-24	25-29	30-34	35-39	40-44	45-49	De 50 y más
Todas las nacionalidades	16.402	11	907	3.391	5.214	4.232	2.144	477	23	3
Europa	4.294	3	225	904	1.435	1.123	528	74	2	0
Albania	7	0	0	0	4	1	2	0	0	0
Alemania	113	0	1	2	11	47	43	9	0	0
Armenia	27	0	1	8	9	5	4	0	0	0
Austria	9	0	0	0	0	8	1	0	0	0
Bélgica	23	0	0	2	9	10	2	0	0	0
Bielorrusia	8	0	0	2	4	2	0	0	0	0
Bosnia-Herzegovina	7	0	0	0	4	3	0	0	0	0
Bulgaria	280	0	9	61	99	75	30	6	0	0
Chipre	1	0	0	0	0	0	1	0	0	0
Croacia	11	0	2	2	3	1	3	0	0	0
Dinamarca	8	0	0	1	0	5	2	0	0	0
Eslovaquia	10	0	0	1	6	2	1	0	0	0
Eslovenia	3	0	0	0	2	0	1	0	0	0
Estonia	1	0	0	0	0	1	0	0	0	0
Finlandia	8	0	0	0	2	2	4	0	0	0
Francia	228	0	0	7	41	103	68	9	0	0
Georgia	7	0	0	2	1	2	2	0	0	0
Grecia	12	0	0	0	5	3	1	3	0	0
Hungría	9	0	1	0	2	4	1	1	0	0
Irlanda	22	0	0	0	0	10	9	3	0	0
Italia	180	0	0	7	39	64	58	12	0	0
Letonia	2	0	0	1	1	0	0	0	0	0
Lituania	5	0	0	4	1	0	0	0	0	0
Macedonia	1	0	0	1	0	0	0	0	0	0
Moldavia	39	0	1	11	17	5	4	1	0	0
Noruega	4	0	0	0	0	2	2	0	0	0
Países Bajos	37	0	0	3	4	17	13	0	0	0
Polonia	423	0	6	90	154	137	32	4	0	0
Portugal	129	0	10	20	26	43	28	2	0	0
Principado de Andorra	1	0	0	0	0	0	1	0	0	0
Reino Unido	95	0	1	2	14	40	32	5	1	0
Republica Checa	11	0	0	0	3	8	0	0	0	0
Rumania	2.244	3	180	625	862	417	144	13	0	0
Rusia	76	0	1	7	30	24	12	1	1	0
Suecia	34	0	0	2	5	19	6	2	0	0
Suiza	8	0	0	0	1	4	3	0	0	0
Ucrania	204	0	12	42	74	57	16	3	0	0
Yugoslavia	7	0	0	1	2	2	2	0	0	0
África	2.691	0	132	594	852	634	346	124	8	1
Angola	24	0	0	2	9	6	5	1	1	0
Argelia	28	0	0	4	2	11	11	0	0	0
Benin (Dahomey)	1	0	1	0	0	0	0	0	0	0
Cabo Verde	31	0	3	4	8	6	9	1	0	0
Camerún	26	0	2	6	9	9	0	0	0	0
Congo (Republica De Congo)	18	0	0	7	4	3	4	0	0	0
Costa de Marfil	4	0	0	1	2	1	0	0	0	0
Egipto	7	0	0	1	2	4	0	0	0	0
Etiopía	10	0	0	2	1	3	4	0	0	0
Gambia	1	0	0	1	0	0	0	0	0	0
Ghana	8	0	0	1	0	4	3	0	0	0
Guinea	32	0	3	8	9	9	2	1	0	0
Guinea Bissau	23	0	0	4	8	9	2	0	0	0
Guinea Ecuatorial	236	0	19	74	83	39	17	4	0	0
Kenia	2	0	0	1	0	1	0	0	0	0
Liberia	4	0	1	0	1	0	1	0	1	0
Libia	6	0	0	0	1	3	1	1	0	0
Mali	7	0	0	3	4	0	0	0	0	0
Marruecos	1.861	0	98	429	541	413	262	111	6	1
Mauritania	5	0	0	0	3	2	0	0	0	0
Mozambique	1	0	0	0	0	0	1	0	0	0
Namibia	1	0	0	0	1	0	0	0	0	0
Níger	2	0	0	1	0	0	1	0	0	0
Nigeria	274	0	3	29	140	84	16	2	0	0
Republica Malgache (Madagascar)	1	0	0	0	1	0	0	0	0	0
Santo Tome y Príncipe	1	0	0	0	1	0	0	0	0	0
Senegal	47	0	0	11	14	18	2	2	0	0
Sierra Leona	7	0	0	2	1	3	0	1	0	0
Sudán	2	0	1	0	0	1	0	0	0	0
Tanzania	1	0	1	0	0	0	0	0	0	0

14. Nacidos vivos de madres residentes de nacionalidad extranjera por nacionalidad de la madre según grupos de edad de la madre (Concl.)

	Todos los nacidos	Menos de 15	15-19	20-24	25-29	30-34	35-39	40-44	45-49	De 50 y más
Togo	1	0	0	0	1	0	0	0	0	0
Túnez	8	0	0	1	2	2	3	0	0	0
Zaire	11	0	0	2	4	3	2	0	0	0
América del Norte	213	0	4	9	54	90	46	10	0	0
Canadá	5	0	0	0	1	3	1	0	0	0
Estados Unidos de América	101	0	2	2	21	46	24	6	0	0
México	107	0	2	7	32	41	21	4	0	0
América Central	759	0	77	191	213	168	95	15	0	0
Costa Rica	5	0	1	0	2	2	0	0	0	0
Cuba	97	0	3	15	25	29	21	4	0	0
Dominica	12	0	2	1	2	4	2	1	0	0
El Salvador	15	0	0	2	8	4	1	0	0	0
Guatemala	7	0	0	3	2	2	0	0	0	0
Honduras	34	0	3	6	17	2	5	1	0	0
Nicaragua	18	0	0	6	5	7	0	0	0	0
Panamá	10	0	1	2	3	4	0	0	0	0
República Dominicana	561	0	67	156	149	114	66	9	0	0
América del Sur	7.327	8	451	1.498	2.247	1.891	989	231	11	1
Argentina	349	0	5	20	77	166	65	15	1	0
Bolivia	1013	0	70	336	342	176	80	9	0	0
Brasil	314	0	17	59	120	71	39	7	0	0
Colombia	1065	1	71	153	314	281	201	43	2	0
Chile	125	0	11	15	25	45	20	8	0	1
Ecuador	3153	0	226	683	985	767	380	102	3	0
Paraguay	232	7	13	83	82	31	17	5	1	0
Perú	838	0	31	101	240	269	154	39	4	0
Surinam	1	0	1	0	0	0	0	0	0	0
Uruguay	50	0	0	16	9	14	10	1	0	0
Venezuela	187	0	6	32	53	71	23	2	0	0
Asia	1.110	0	18	195	413	322	136	23	2	1
Azerbaiyan	3	0	0	2	1	0	0	0	0	0
Arabia Saudita	3	0	0	0	1	1	1	0	0	0
Bangladesh	35	0	0	8	14	7	5	1	0	0
China	754	0	16	158	300	198	67	13	1	1
Corea del Norte	3	0	0	0	1	2	0	0	0	0
Filipinas	166	0	0	11	56	58	34	6	1	0
India	15	0	0	2	6	3	4	0	0	0
Indonesia	4	0	0	1	0	3	0	0	0	0
Irak	5	0	0	1	0	3	1	0	0	0
Irán	7	0	0	0	2	3	2	0	0	0
Israel	7	0	1	0	2	3	1	0	0	0
Japón	28	0	0	0	2	17	7	2	0	0
Jordania	4	0	0	2	1	1	0	0	0	0
Kampuchea	1	0	0	0	1	0	0	0	0	0
Kirgistán	2	0	0	0	1	1	0	0	0	0
Líbano	3	0	0	0	3	0	0	0	0	0
Malasia	3	0	0	0	3	0	0	0	0	0
Mongolia	1	0	0	0	0	1	0	0	0	0
Nepal	3	0	0	2	0	1	0	0	0	0
Pakistán	13	0	0	1	6	5	1	0	0	0
Qatar	1	0	0	0	1	0	0	0	0	0
Republica de Corea	13	0	0	0	3	4	6	0	0	0
Singapur	1	0	1	0	0	0	0	0	0	0
Siria	22	0	0	4	6	6	5	1	0	0
Tailandia	2	0	0	2	0	0	0	0	0	0
Taiwán	4	0	0	0	0	3	1	0	0	0
Turquía	5	0	0	0	2	2	1	0	0	0
Uzbekistán	1	0	0	1	0	0	0	0	0	0
Vietnam	1	0	0	0	1	0	0	0	0	0
Oceanía	8	0	0	0	0	4	4	0	0	0
Australia	4	0	0	0	0	2	2	0	0	0
Nueva Zelanda	3	0	0	0	0	2	1	0	0	0
Papúa Nueva Zelanda	1	0	0	0	0	0	1	0	0	0

Edad media de la madre al nacimiento de su hijo por nacionalidad

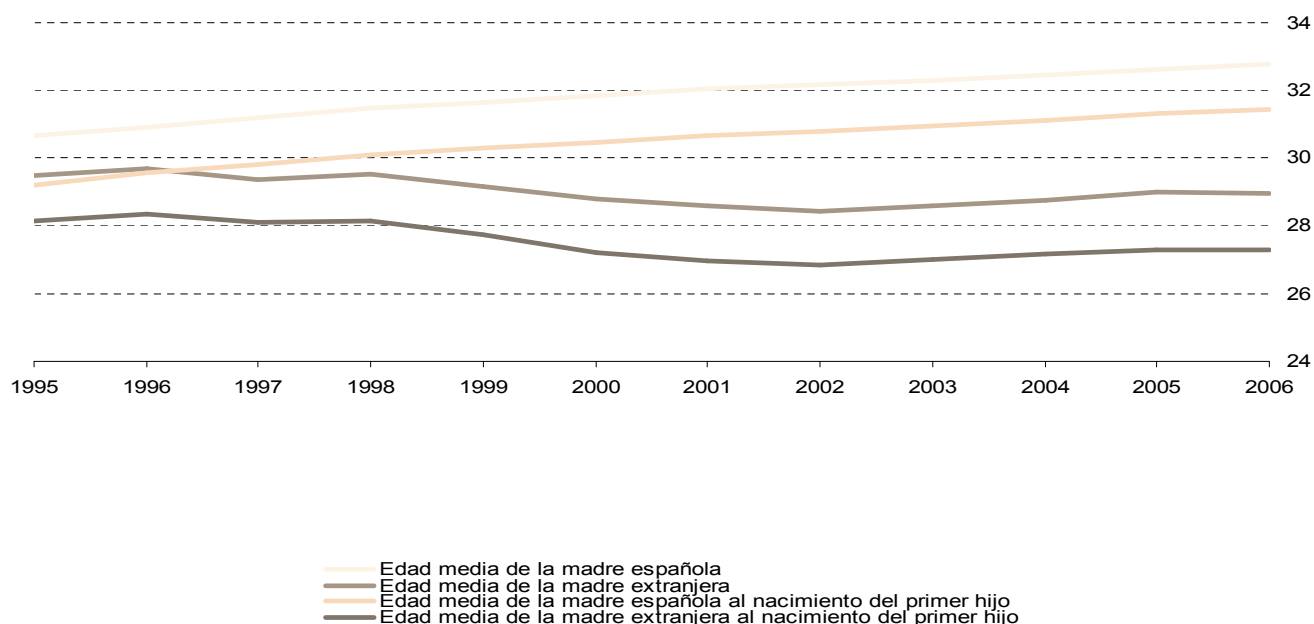

Nacidos vivos de madres residentes en la Comunidad de Madrid por nacionalidad de la madre

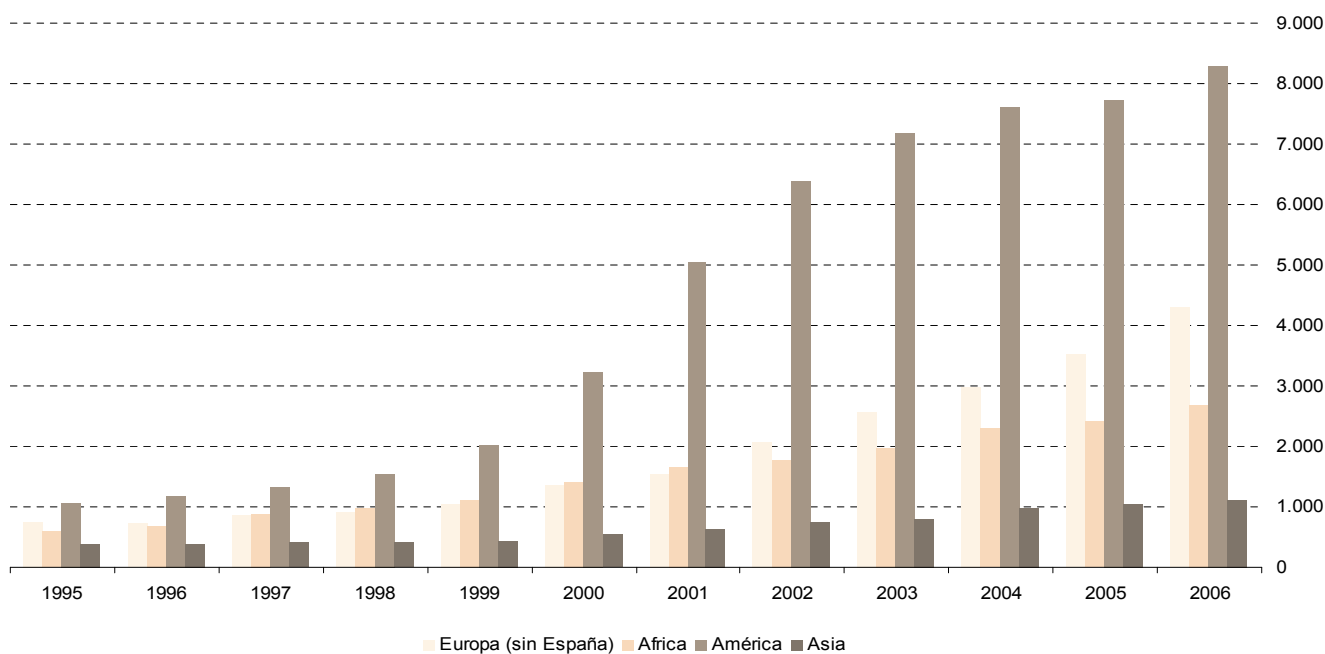

NOTAS METODOLÓGICAS

Nacimientos: nacidos vivos

El concepto de nacimiento susceptible de inscripción coincide con la acepción médico-biológica de expulsión o extracción completa del cuerpo de la madre de todo producto de la concepción vivo o muerto con más de 180 días de gestación. En las estadísticas de natalidad se considera como nacimientos solo a los nacidos vivos. De acuerdo con los criterios demográficos internacionales, se considera nacido vivo a todo producto de la concepción que, después de su expulsión o extracción completa del cuerpo de la madre, respira o manifiesta cualquier signo de vida.

Muertes fetales tardías

Se considera muerte fetal tardía el feto muerto con seis o más meses de gestación.

Vitalidad

Es la consideración del resultado del parto, según el tipo de nacimiento: nacido vivo o muerte fetal tardía. Se recogen tres categorías: muertes fetales tardías, nacido vivo con menos de 24 horas de vida y nacido vivo con más de 24 horas de vida.

Parto

La definición de este concepto coincide con la ya expuesta de nacimiento. La particularidad de la estadística de partos reside en la consideración de su característica más propia: la multiplicidad. Es decir, de cada parto, pueden nacer varios niños y con distinta vitalidad, por lo que se llega a las relaciones de equivalencia entre las distintas clases de partos. Si los clasificamos atendiendo a la multiplicidad (sencillos, dobles, triples,...) la suma de los partos de cada tipo multiplicados por su multiplicidad tiene que ser igual al número total de nacidos (lo que incluye nacidos vivos y muertes fetales tardías)

Tasa bruta de natalidad

Nacidos vivos por cada 1.000 habitantes.

Tasa general de fecundidad

Nacidos vivos por cada 1.000 mujeres en edad de procrear (de 15 a 49 años)

Índice sintético de fecundidad

Número medio de hijos por mujer, obtenido a partir de las tasas específicas de fecundidad. Es una estimación del número medio de hijos que tendría una mujer durante su vida fértil, si a cada edad tuviera el mismo comportamiento que actualmente presentan las mujeres que ahora tienen esa edad.

Edad media de la madre

Media aritmética de las edades exactas de las madres (en años, meses y días) al nacimiento de sus hijos.

Intervalos genésicos y orden del matrimonio

Se denomina intervalo genésico al período de tiempo que transcurre entre la fecha del matrimonio y el primer nacimiento (intervalo protogenésico o de orden 1) o entre dos nacimientos sucesivos (intervalo intergenésico o de orden 2,3 y sucesivos)

Orden del nacimiento

La definición de orden del nacimiento es la que considera sólo a los nacidos vivos, excluyendo las muertes fetales tardías.

Circuito de la información

Los datos proceden de los boletines estadísticos de partos que cumplimenta el ciudadano en el momento de inscribir el acontecimiento en el Registro Civil de cada municipio, quien los envía mensualmente a la Delegación Provincial del Instituto Nacional de Estadística, que a su vez los proporciona al Instituto de Estadística de la Comunidad de Madrid, donde se realiza directamente la ejecución de la estadística.

Universo de la explotación

La población base a la que se refieren los sucesos demográficos que forman las estadísticas del Movimiento Natural de la Población, no siempre es la misma, aunque casi siempre se refiere a acontecimientos de residentes en la Comunidad de Madrid. Se consideran dos criterios clave de referenciación geográfica: lugar de residencia y lugar de inscripción del suceso en el Registro Civil.

Ámbito temporal

Además de las tablas de resultados del año, la estadística del Movimiento Natural de la Población comprende un conjunto de tablas con series anuales retrospectivas. La tabulación básica se refiere a los acontecimientos ocurridos en el año natural, aunque ha de tenerse en cuenta que por circunstancias excepcionales, algunos acontecimientos no son inscritos sino mucho tiempo después de haber ocurrido, por lo que se ha optado por incluir todos los acontecimientos recibidos, o recuperados en el Registro Civil, hasta la fecha de cierre del archivo.

Dirección: A. Sánchez Pinilla. **Tabulación y coordinación equipo:** R. López Zazo **Jefe de equipo tratamiento información:** M.T. Ortiz

Equipo tratamiento información: M. Carretero, R. del Poyo, M. Hernández, M.J. Gómez, E. Ramos, G. Rodríguez.

Edita: Instituto de Estadística de la Comunidad de Madrid

Consejería de Economía y Consumo
Príncipe de Vergara, 108 - 28002 - Madrid

www.madrid.org/iestadis

iestadis@madrid.org

1ª edición: Marzo 2008



Comunidad de Madrid

CONSEJERÍA DE ECONOMÍA Y CONSUMO

Instituto de Estadística
de la Comunidad de Madrid